ఇతర రాష్ట్రాలు, ప్రపంచ దేశాల ముఖ్యమైన పరిణామాలు
సామాజిక, ఆర్థిక, రాజకీయ పుస్తక సమీక్షలు
ప్రతి ఆదివారం 'వార్త' మెయిన్‌లో ఒక పూర్తి పేజీ

తెలుగు జాతీయ దినపత్రిక
వార్త
epaper.vaartha.com WWW.VAARTHA.COM
కడప fb.com/vaartha
Published from Kadapa, Vijayawada, Hyderabad, Visakhapatnam, Rajahmundry, Guntur, Nizamabad, Ongole, Warangal, Tirupathi,Kurnool, Anantapur, Karimnagar, Mahabubnagar, Khammam, Nellore, Nalgonda, Tadepalligudem, Srikakulam
25-2-2025 మంగళవారం సంపుటి: 31 సంచిక: 24 పేజీలు: 10+4 వెల: 6.50

2వేలమంది యుఎస్ ఎయిడ్ ఉద్యోగులపై ట్రంప్ వేటు 5లో

భారతీయ వంటకాల్లో 'మఖానా' సూపర్‌ఫుడ్: ప్రధాని

ప్రజల మేలుకే 'సూపర్ సిక్స్'

సోమవారం ఉభయసభలనుద్దేశించి ప్రసంగిస్తున్న గవర్నర్ నజీర్

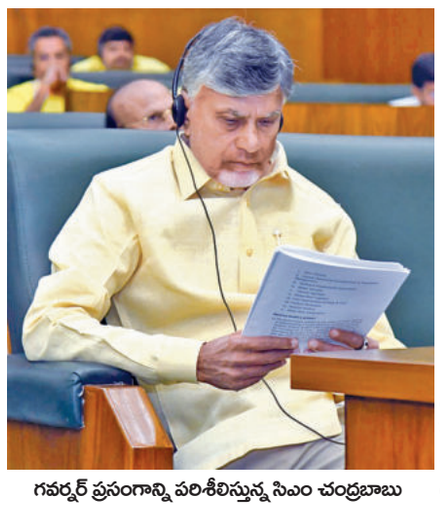
గవర్నర్ ప్రసంగాన్ని పరిశీలిస్తున్న సిఎం చంద్రబాబు

జీవన ప్రమాణాలు పెంచే పలు సంక్షేమ పథకాలు

గత ప్రభుత్వం నిలిపిన 93 కేంద్ర పథకాల్లో 74 పునరుద్ధరించాం

రూ.2.68 లక్షలకు పెరిగిన తలసరి ఆదాయం

ఉభయసభల ప్రసంగంలో గవర్నర్ నజీర్

అసెంబ్లీలో 11వ బ్లాక్‌కు పరిమితమైన వైఎస్సార్సీసభ్యులు

విజయవాడ,ఫిబ్రవరి24,ప్రభాతవార్తప్రతినిధి:ప్రజల జీవన ప్రమాణాలు పెంచేందుకు అనేక పథకాలు ప్రవేశపెట్టామని, అర్హులైన అందరికీ సొంతిల్లు ఉండాలనేది మా ఆకాంక్ష అని గవర్నర్ జస్టిస్ సయ్యద్ అబ్దుల్ నజీర్ అన్నారు. ప్రజలకోరిక మేరకు కూటమి ప్రభుత్వం ఏర్పాటైందని సోమవారం ఆంధ్రప్రదేశ్ బడ్జెట్ సమావేశాలు ప్రారంభమయ్యాయి. ఉభయ సభలను ఉద్దేశించి గవర్నర్ ప్రసంగించారు. గత ఐదేళ్లలో రాష్ట్రం అనేక ఇబ్బందులకు గురైందని, గత ప్రభుత్వ పాలనతో రాష్ట్రం ఎంతో నష్టపోయిందని గవర్నర్ వ్యాఖ్యానించారు. సూపర్ సిక్స్ పథకాల ద్వారా ప్రజలకు >>2

వైఎస్సార్సీకి ప్రతిపక్ష హోదా రాదు..

ఆ పార్టీ సభ్యులు హుందాగా వ్యవహరించాలి: డి.సిఎం పవన్

విజయవాడ ఫిబ్రవరి 24 ప్రభాతవార్త ప్రతినిధి:ప్రతిపక్ష హోదా అడిగితే ఇచ్చేది కాదని ప్రజలు ఇస్తేనే వస్తుందని ఏపీ డిప్యూటీ సీఎం పవన్ కల్యాణ్ అన్నారు. అత్యధిక మెజార్టీలో రెండో స్థానంలో ఉన్న పార్టీకి ప్రతిపక్ష హోదా ఇస్తారన్నారు. ఈ విషయంలో వైకాంగ్రెస్‌పార్టీ సభ్యులు హుందాగా ప్రవర్తించాలని హితవు పలికారు. అసెంబ్లీ సమావేశాల సందర్భంగా మీడియా పాయింట్ వద్ద పవన్ మాట్లాడారు. వైకాపా సభ్యులు ప్రతిపక్ష హోదా కోరుతున్నారు. సభలో రెండో అతిపెద్ద పార్టీ జనసేన మాకంటే ఒక్క సీట ఎక్కువ వచ్చినా వాళ్లకి ఆ హోదా దక్కేది. ప్రతిపక్ష హోదా ఇవ్వకపోతే సభను

సోమవారం మీడియా పాయింట్ వద్ద మాట్లాడుతున్న డిప్యూటీ సిఎం పవన్ కల్యాణ్

అడ్డుకుంటామని చెప్పడం సరికాదు. ప్రజలు ఇచ్చిన 11 సీట్లను గౌరవించి అసెంబ్లీకి రండి. సమస్యలు , ప్రభుత్వ లోటుపాట్లు తెలియజేయండి. సంఖ్యకు అనుగుణంగా స్పీకర్ సమయం కేటాయిస్తారు. వైకాపా సభ్యులు హుందాగా ప్రవర్తించాలి. సభకు రాగానే ఆందోళన చేయడం ఆ పార్టీ దిగజారుడు తనానికి నిదర్శనం. ఫిక్స్ అయిపోండి 11 సీట్లతో ఈ ఐదేళ్లు వైకాంగ్రెస్‌కు ప్రతిపక్ష >>2

5 ఎమ్మెల్సీ సీట్లకు మార్చి 20న పోలింగ్

అదే రోజు సాయంత్రం కౌంటింగ్

షెడ్యూలు విడుదల చేసిన సిఇసి

విజయవాడ,ఫిబ్రవరి24,ప్రభాతవార్తప్రతినిధి: ఆంధ్రప్రదేశ్‌లో ఎమ్మెల్యే కోటా ఎమ్మెల్సీ ఎన్నికలకు రంగం సిద్ధమైంది. ప్రస్తుతం ఎమ్మెల్యే కోటా ఎమ్మెల్సీలుగా ఉన్న ఐదుగురు సభ్యుల పదవీ కాలం మార్చి 29లోగా ముగియనుంది. ఈ నేపథ్యంలో ఎమ్మెల్యే కోటా ఎమ్మెల్సీ ఎన్నికలకు ఎన్నికల సంఘం షెడ్యూల్ విడుదల చేసింది. మార్చి 3వ తేదీన ఎమ్మెల్యే కోటా ఎమ్మెల్సీ ఎన్నికల నోటిఫికేషన్ విడుదల కానుంది. మార్చి 20వ తేదీన పోలింగ్ నిర్వహిస్తారు. అదే రోజు సాయంత్రం కౌంటింగ్ ఉంటుంది.

గవర్నర్ కోటాలో ఎమ్మెల్సీలుగా ఎన్నికైన జంగా కృష్ణ మూర్తి, రామారావు, అశోక్ బాబు, యనమల రామకృష్ణుడు, తిరుమలనాయుడు పదవీ కాలం మార్చి 29తో ముగియనుంది. ఈ నేపథ్యంలోనే ఎన్నికలు నిర్వహిస్తున్నారు. మరోవైపు ఆంధ్రప్రదేశ్ శాసనసభలో సంఖ్యాబలం దృష్ట్యా ఎన్నికలు జరగనున్న ఐదు ఎమ్మెల్సీ స్థానాలు కూడా ఎన్డీఏ కూటమి ఖాతాలో చేరే అవకాశం ఉంది. అయితే ఎన్డీఏ కూటమిలోని టీడీపీ, బీజేపీ, జనసేన పార్టీలు ఈ ఐదు సీట్లు ఎలా పంచుకుంటాయనేదీ ఆసక్తికరంగా మారింది. బీజేపీ కూడా ఎమ్మెల్సీ స్థానం కోరుతుందా, లేక టీడీపీ, జనసేన పార్టీలకు వదిలేస్తుందా అనేది చూడాల్సి ఉంది. ఎమ్మెల్యే కోటా ఎమ్మెల్సీ పదవుల కోసం కూటమిలో ఆశావహుల సంఖ్య అధికంగా ఉంది. పిఠాపురం అసెంబ్లీ నియోజకవర్గం స్థానాన్ని జనసేన అధినేత >>2

మరింతగా వాట్సప్ గవర్నెన్స్

ప్రజలకు అవగాహన పెంచండి

త్వరలో 500 సేవలకు విస్తరణ

బెల్టు షాపులను ఉపేక్షించొద్దు: సిఎం చంద్రబాబు

విజయవాడ,ఫిబ్రవరి 24,ప్రభాతవార్తప్రతినిధి: మన మిత్ర వాట్సాప్ గవర్నెన్స్ సెల్ ఏర్పాటు చేసి, వాట్సాప్ గవర్నెన్స్‌ను ప్రజలు విస్తృతంగా ఉపయోగించేలా చర్యలు తీసుకోవాలని ముఖ్యమంత్రి నారా చంద్రబాబు నాయుడు అధికారులను ఆదేశించారు.జిల్లా కలెక్టర్ల కార్యాలయాల్లో ప్రత్యేకంగా ఈ విషయంలో ప్రత్యేక చర్యలు తీసుకోవాలన్నారు.రాబోయే రోజుల్లో ప్రభుత్వం వాట్సాప్ గవర్నెన్స్ ద్వారా ప్రజలకు 500 సేవలు కల్పించనుందని తెలిపారు. సోమవారం సచివాలయంలో రియల్ టైమ్ గవర్నెన్స్ పై ముఖ్యమంత్రి నారా చంద్రబాబు నాయుడు సమీక్ష నిర్వహించారు. ఈ సందర్భంగా ఆయన వాట్సాప్ గవర్నెన్స్ అమలు ప్రగతి గురించి అధికారులను అడిగి తెలుసుకున్నారు. వాట్సాప్ గవర్నెన్స్ పట్ల ప్రజల్లో అవగాహన కల్పించి వారు ఈ సేవలను విస్తృతంగా ఉపయోగించుకునేలా చేయడంపై అధికారులందరూ ప్రత్యేక దృష్టి కల్పించాలన్నారు. జిల్లా కలెక్టర్లందరూ ఈ విషయంలో కీలకంగా పనిచేయాలన్నారు. జిల్లా కలెక్టర్ కార్యాలయం వాట్సాప్ గవర్నెన్స్ కోసం ఒక ప్రత్యేక సెల్ ఏర్పాటు చేసి, ఆయా జిల్లాల్లో వాట్సాప్ గవర్నెన్స్ అమలును పర్యవేక్షించాలన్నారు. ప్రభుత్వ సేవలు ప్రజలకు చాలా సులభతరంగా అందించాలన్నదే ప్రభుత్వ ఆశయమని, ఇందులో వాట్సాప్ గవర్నెన్స్ కీలక పాత్ర పోషిస్తుందన్నారు. ప్రభుత్వ కార్యాలయాల్లో ఆయా శాఖల్లో ప్రభుత్వ సేవలు వాట్సాప్ ద్వారా సులభంగా పొందేలా ప్రజల్లో అవగాహన కల్పించేలా క్యూఆర్ కోడ్ ప్రదర్శించాలన్నారు. వాట్సాప్ గవర్నెన్స్ ద్వారా

సోమవారం సచివాలయంలో రియల్ టైమ్ గవర్నెన్స్ పై ముఖ్యమంత్రి నారా చంద్రబాబు నాయుడు సమీక్ష నిర్వహిస్తున్న దృశ్యం

ప్రజల నుంచి వినతులు, వాటి పరిష్కారాలు కూడా మెరుగ్వావాలన్నారు. అలాగే ప్రభుత్వానికి ప్రజలు చెల్లించాల్సిన బిల్లులు కూడా వాట్సాప్ ద్వారా విరివిగా జరిగేలా చూడాలని ఆ దిశగా ప్రజలను ప్రోత్సహించాలని సూచించారు. చాలా మంది ప్రజల్లో వాట్సాప్ గవర్నెన్స్ ఎలా ఉపయోగించాలో సరైన అవగాహన లేదని, వారిలో అవగాహన పెంచేలా ప్రసార మాధ్యమాలను ఉపయోగించుకోవాలని తెలిపారు. గ్రామ, వార్డ్ సచివాలయాల్లో కూడా ఆ ప్రాంత ప్రజలకు వాట్సాప్ గవర్నెన్స్ పట్ల అవగాహన కల్పించే ఏర్పాట్లు చేయాలన్నారు. ప్రతి ఇంట్లోనూ ఒక ఆర్టిఫిషియల్ ఇంటిలిజెన్సు నిపుణులు ఉండేలా తీర్చిదిద్దాలని సూచించారు.

డ్రోన్ పెట్రోలింగ్‌తో శాంతిభద్రతల పర్యవేక్షణ

డ్రోన్ పెట్రోలింగ్ శాంతిభద్రతల పర్యవేక్షణలో టెక్నాలజీని విరివిగా వాడుకుని సత్ఫలితాలు సాధించాలని సీఎం చంద్రబాబు నాయుడు అధికారులకు సూచించారు. పోలీసు గస్తీకి సమాంతరంగా డ్రోన్లను విరివిగా ఉపయోగించుకుని డ్రోన్ పెట్రోలింగ్ వ్యవస్థ ఏర్పాటు చేసుకోవాలని తెలిపారు. దానివల్ల పోలీసులకు గస్తీ ప్రక్రియ మరింత సులభతరమవ్వడమే కాకుండా సత్ఫలితాలు కూడా వస్తాయన్నారు. ఆర్టీజీఎస్‌లో డేటా లేక్ ఏర్పాటు ప్రక్రియలో భాగంగా జరుగుతున్న డేటా అనుసంధాన ప్రక్రియ వేగవంతంగా పూర్తి చేయాలని సీఎం సూచించారు. మనకు నూతన సాంకేతికత ఆశ్చర్యంగా ఉన్నా, తద్వారా ఎంత మంచి జరుగుతుందో గుర్తించాలన్నారు.డ్రోన్ పెట్రోలింగ్‌ను అవసరమన్నారు. ఈవిషయంలో ఆయా విభాగాలు శ్రద్ధ పెట్టాలన్నారు.

ఆర్టీసీ బస్సులన్నిటికీ జీపీఎస్ ఉండాలి

రాష్ట్రంలో ఆర్టీసీ బస్సులన్నిటికీ జీపీఎస్ వ్యవస్థ ఉండాలని సీఎం సూచించారు. తద్వారా ప్రయాణీకులకు తాము >>2

ఎపి ఫైబర్‌నెట్ ఛైర్మన్ జివి రెడ్డి రాజీనామా

ఎండి దినేష్ కుమార్ బదలీ

విజయవాడ,ఫిబ్రవరి24,ప్రభాతవార్తప్రతినిధి: ఏపీ ఫైబర్‌నెట్ ఛైర్మన్ పదవికి జీవీ రెడ్డి రాజీనామా చేశారు. వ్యక్తిగత కారణాలతో ఫైబర్‌నెట్ ఛైర్మన్ పదవితో పాటు టీడీపీ ప్రాథమిక సభ్యత్వం, పార్టీ జాతీయ అధికార ప్రతినిధి పదవి నుంచి తప్పుకుంటున్నట్లు తెలిపారు. ఈ మేరకు >>2

వల్లభనేని అక్రమాలపై విచారణకు 'సిట్'

విజయవాడ,ఫిబ్రవరి24,ప్రభాతవార్తప్రతినిధి: గన్నవరం మాజీ ఎమ్మెల్యే వల్లభనేని వంశీ అక్రమాలపై సిట్ ఏర్పాటు చేస్తూ ఏపీ ప్రభుత్వం ఉత్తర్వులు ఇచ్చింది. అక్రమ మైనింగ్, భూకబ్జాలు తదితర వ్యవహారాలపై నలుగురితో సిట్ ఏర్పాటు చేసింది. ఏలూరు రేంజి ఐజీ జీవీజీ అశోక్ కుమార్ నేతృత్వంలో సిట్ ఏర్పాటు చేసిన ప్రభుత్వం, ఏలూరు ఎస్పీ ప్రతాప్ శివకిషోర్, తూర్పు గోదావరి ఎస్పీ నరసింహ కిషోర్‌లకు సిట్‌లో చోటు కల్పించింది. అక్రమ మైనింగ్ >>2

అసెంబ్లీకి వెళ్లినా.. మానినా..

ప్రజా సమస్యలపై పోరాడుతాం

విజయవాడ ఫిబ్రవరి 24 ప్రభాతవార్త ప్రతినిధి: అసెంబ్లీకి వెళ్ళినా,వెళ్ళకున్నా ప్రజా సమస్యలపై పోరాడతామని ఏపీ మాజీ సీఎం,వైకాంగ్రెస్‌పార్టీ నేత వైఎస్ జగన్ స్పష్టం చేసారు.అసెంబ్లీలో కూటమికి అధికార పక్షానికి వ్యతిరేకంగా ఉన్న తమ పార్టీకి ప్రతిపక్షహోదా ఇవ్వమంటున్నామన్నారు. ఇది ప్రజాస్వామ్యం కల్పించిన హక్కు, దాని కోసం చట్టసభలో పోరాడుతున్నాం.సభను బాయ్‌కాట్ చేస్తే పారిపోవడం అనుకోవడం కూటమి పక్షాల అజ్ఞానమన్నారు.ఆంధ్రప్రదేశ్ అసెంబ్లీ సమావేశాలు ప్రారంభమైన తొలి రోజే సమావేశాలను వైకాంగ్రెస్ బాయ్ కాట్ చేసింది. వైఎస్ఆర్ కాంగ్రెస్ పార్టీ గవర్నర్ ప్రసంగం సమయంలో తమకు ప్రధాన ప్రతిపక్ష హోదా ఇవ్వాలంటూ నినాదాలు చేసి ఆ తర్వాత పోడియం వద్ద నిరసనం వ్యక్తం చేసిన వైసీపీ ఎమ్మెల్యేలు, అనంతరం గవర్నర్ ప్రసంగం కొనసాగుతుండగానే బాయ్‌కాట్ చేసి వెళ్లిపోయారు. ఇక తాడేపల్లిలోనీ కేంద్ర కార్యాలయంలో పార్టీ ఎమ్మెల్యేలు, ఎమ్మెల్సీలతో సమావేశమైన వైఎస్‌జగన్ అసెంబ్లీ సమావేశాలకు హాజరుపై కీలక వ్యాఖ్యలు చేశారు. వైకాంగ్రెస్ పార్టీకి ప్రధాన ప్రతిపక్ష హోదా ఇచ్చే ఆలోచనలో ప్రభుత్వం లేనందున అసెంబ్లీ సమావేశాలకు హాజరు కాకూడదని వైసీపీ

ప్రతిపక్షహోదా ఇవ్వకపోవడం చాలా అన్యాయం

ఇక ప్రజల్లోనే ఉంటాం: మాజీ సిఎం జగన్

నిర్ణయం తీసుకుంది. అసెంబ్లీకి వెళ్లినా, వెళ్లకున్నా ప్రజా సమస్యలపై పోరాటం చేయాల్సిన బాధ్యత మనపై ఉందన్నారు. నేనింకా ముప్పై ఏళ్ల పాటు రాజకీయాల్లో వుంటాను అని మరోసారి వ్యాఖ్యానించారు వైఎస్ జగన్ నాతో పాటు వుండేవాళ్ళు నా వాళ్లు, 2028 ఫిబ్రవరిలో జమిలి ఎన్నికలు వచ్చే అవకాశం ఉందని అంటున్నారు. ఆ ఎన్నికలకు ఇప్పటి నుంచే సమాయత్తం కావాలి పేదలకు వైసీపీ ఇచ్చిన ఇళ్ల స్థలాలు వెనక్కి తీసుకోవడం కుదరదు. ఎక్కడైనా అలాంటి సంఘటలను జరిగితే వారికి అండగా ఉండాలని సూచించారు. గతంలో అసెంబ్లీకి చంద్రబాబు రాని సమయం లో కూడా ఆయన సభలో ఉంటే బాగుండేదని చెప్పా. వాళ్లేమో సభలో వైసీపీ లేకుండా నడపా లని చూస్తున్నారు. ఏది ఏమైనా ప్రజా సమ స్యలపై ప్రజా క్షేత్రంలో పోరాడిలి అంటూ వైసీపీ ఎమ్మెల్యేలు, ఎమ్మెల్సీలకు పిలుపునిచ్చారు. పార్టీ అధినేత, మాజీ ముఖ్యమంత్రి వైఎస్ జగ న్మోహన్‌రెడ్డి. క్షేత్ర స్థాయిలో ప్రభుత్వం మీద వ్య తిరేకత తీవ్రంగా ఉంది. మనం యుద్ధ రంగంలో ఉన్నాం. విజయం దిశగా అడుగులు వేయాలి. ప్రజా సమస్యల విషయంలో రాజీలేని పోరాటం చేయాలని పిలుపునిచ్చారు జగన్ నిజాయితీగా చిత్తశుద్ధితో ప్రజల తరపున పోరాటం చేయాలి. ప్రజలకు తోడుగా ప్రజల్లో ఉంటే గెలుపు సాధించినట్టే. అందుకనే ప్రజాసమస్యలపై పోరాటంలో వెనుకడుగు వేయొద్దు అన్నారు. ఈ ప్రభుత్వాన్ని చూసి భయపడాల్సిన అవసరం లేదు. ప్రతి ఒక్కరికి నేను భరోసా ఇస్తున్నాను. అండగా ఉంటాను. ప్రతిపక్షంలో మన సమర్థతను నిరూపించుకోవడానికి ఇదొక అవకాశం >>2

సోమవారం అసెంబ్లీ హాల్లో స్పీకర్ అయ్యన్న పాత్రుడు అధ్యక్షతన జరిగిన బిఎసి సమావేశ దృశ్యం

మార్చి 19వరకు అసెంబ్లీ

బిఎసిలో నిర్ణయం

సచివాలయం,ఫిబ్రవరి 24,ప్రభాతవార్త : వచ్చే నెల 19వరకు అసెంబ్లీ సమావేశాలు కొనసాగుతాయని స్పీకర్ అయ్యన్నపాత్రుడు తెలిపారు. సోమవారం అసెంబ్లీలో ఎమ్మెల్యేలు,ఎమ్మెల్సీలు సమావేశం కాగా గవర్నర్ అబ్దుల్ నజీర్ ఉభయ సభల నుద్దేశించి బడ్జెట్‌పై ప్రసంగించారు.అనంతరం స్పీకర్ అయ్యన్నపాత్రుడు అధ్యక్షతన అసెంబ్లీ మీటింగ్ హాల్లో జరిగిన బిఏసి సమావేశంలో పైవిధంగా నిర్ణయించారు.కనీసం 15రోజులకే తగ్గకుండా చర్చలు జరగాలని,రాష్ట్ర ముఖ్యమంత్రి నారా చంద్రబాబు నాయుడు సూచించారు.అవసరమైన పక్షంలో మరో రెండు రోజుల పొడిగింపు >>2

ఆ ఊరికి అంబులెన్సొచ్చింది..

హర్షం వ్యక్తం చేసిన ప్రజలు

హిరమండలం(శ్రీకాకుళం జిల్లా), ఫిబ్రవరి 24 ప్రభాతవార్త: శ్రీకాకుళం జిల్లా గిరిజన గ్రామాల్లో డోలీ బాధల నుంచి ఉపశమనం లభించింది. మారుమూల గ్రామాలలో ప్రజలకు రోగం వస్తే డోలీయే వారికి దిక్కు. అటువంటి డోలీ కష్టాలు తీరనున్నాయి. ఇటీవల కూటమి ప్రభుత్వం అధికారంలోకి వచ్చాక మహాత్మాగాంధీ జాతీయ గ్రామీణ ఉపాధిహామీ పథకం మెటీరియల్ కాంపోనెంట్ నిధులతో వెండర్ వ్యవస్థ ద్వారా రహదారి నిర్మాణాలు చేపట్టారు. ఇదే తరహాలో ఐటీడీఏ పరిధిలో సీసీరహదారులు, బీటీరోడ్ల నిర్మాణాలు చేపట్టారు.ముఖ్యమంత్రి చంద్రబాబు నాయుడు, >>2

వాకౌట్ చేసిన వైఎస్సార్సీ

గవర్నర్ ప్రసంగం ఆరంభంలోనే నినాదాలు చేస్తూ అసెంబ్లీ నుంచి బయటకు..

విజయవాడ ఫిబ్రవరి 24 ప్రభాతవార్త ప్రతినిధి: అసెంబ్లీ నుంచి వైసీపీ వాకౌట్ చేసింది.ఆంధ్రప్రదేశ్ శాసనసభ సమావేశాలు ప్రారంభమయ్యాయి. గవర్నర్ అబ్దుల్ నజీర్ ప్రసంగిస్తున్నారు.ఈ క్రమంలో అసెంబ్లీలో వైఎస్సార్సీపీ సభ్యులు ఆందోళనకు దిగారు అసెంబ్లీలో ప్రతిపక్షాన్ని గుర్తించండంటూ నినాదాలు చేసారు. ప్రజల గొంతుక వినిపించాలంటే ప్రతిపక్ష హదా ఇవ్వాల్సిందే అంటూ నిరసనకు దిగారు. అనంతరం గవర్నర్ ప్రసంగాన్ని వ్యతిరేకిస్తూ సభ నుంచి వాకౌట్ చేశారు. ప్రతిపక్షంగా గుర్తించాలని గవర్నర్ సయ్యద్ అబ్దుల్ నజీర్ ప్రసంగం సమయంలో వైకాంగ్రెస్ పార్టీ సభ్యుల నినాదాలు చేసారు.11 నిమిషాల పాటు అసెంబ్లీలో నినాదాలు చేసి వెళ్లిపోయిన జగన్మోహన్ రెడ్డి, వైకాంగ్రెస్ పార్టీ సభ్యులు. గవర్నర్ ప్రసంగాన్ని బాయ్ కాట్ చేసి వెళ్లిపోతున్నట్లు పార్టీ నేతలు జగన్, బొత్స సత్యనారాయణలు వ్యాఖ్యానించారు.వారిని అనుసరించి ఇతర వైకాంగ్రెస్ పార్టీ ఎమ్మెల్యేలు, ఎమ్మెల్సీలు బయటకు వచ్చేసారు.

ప్రజల మేలుకే 'సూపర్ సిక్స్'

>> మేలు చేస్తున్నామన్న గవర్నర్, అధికారంలోకి వచ్చిన వెంటనే ల్యాండ్ టైటిలింగ్ యాక్ట్‌ను రద్దు చేశామని గుర్తు చేశారు. అధికారంలోకి వచ్చిన వెంటనే మెగా డీఎస్‌సీ దస్త్రంపై సంతకం చేశామని, అన్న క్యాంటీన్లు తెచ్చి పేదవాళ్ల ఆకలి తీరుస్తున్నామని తెలిపారు.

ప్రతి కుటుంబానికి సురక్షిత తాగునీరు, విద్యుత్ ఉండాలి. యువతకు మెరుగైన శిక్షణ ఇవ్వాలనేది మా విధానం. పీ4 విధానం ద్వారా మోలిక వసతులు ఏర్పాటు చేస్తున్నాం. రాష్ట్రంలో పేదరికం నిర్మూలించేందుకు కట్టుబడి ఉన్నాం. ప్రజలకు మెరుగైన వైద్యసేవలు అందించేందుకు సరికొత్త విధానాలు తెచ్చాం. ఎన్టీఆర్ వైద్యసేవా ట్రస్ట్ ద్వారా పేదలకు మెరుగైన వైద్యసేవలు అందిస్తున్నాం ఎన్నికల్లో ప్రజలు మా ప్రభుత్వానికి తిరుగులేని మెజారిటీ ఇచ్చారన్నారు,వైఎస్సార్సీపీ పాలన వల్ల రాష్ట్రం 25 ఏళ్ల ఆదాయాన్ని కోల్పోయింది. గ్రామాల్లో మోలిక వసతులు మెరుగుపరుస్తున్నాం. ప్రజల కోసం ఉచిత ఇసుక పాలసీ విధానం తెచ్చాం. సుపరిపాలన ద్వారా రాష్ట్రాన్ని అభివృద్ధి పథంలోకి తెస్తున్నాం. మా ప్రభుత్వం 8 నెలల్లోనే గణనీయమైన పురోగతి సాధించింది. గతప్రభుత్వం నిలిపిన 93 కేంద్ర పథకాల్లో 74 పథకాలు పునరుద్ధరించాం. నీటిపారుదల, రోడ్ల సంబంధిత రూ.10,125 కోట్ల బిల్లులు క్లియర్ చేశామన్నారు.తలసరి ఆదాయం కూడా రూ.2.68 లక్షలకు పెరిగిందని, వ్యవసాయం, పరిశ్రమలు, సేవల రంగాలు వృద్ధి చెందాయని అన్నారు. ఈ సందర్భంగా సంఘ సంస్కర్త కందుకూరి వ్యాఖ్యలను గవర్నర్ ప్రస్తావించారు. ప్రతి వ్యక్తిలో ప్రతిభ ఉంటుందని, అవకాశమిస్తే బయటకు వస్తుందని చెప్పారు. తమ ప్రభుత్వం స్వర్ణాంధ్ర2047 దిశగా వెళ్తోందని, సమాజ అభివృద్ధికి సంక్షేమం, అభివృద్ధి కలిసికట్టుగా వెళ్లాలని సూచించారు. అన్ని వర్గాల ప్రజలకు అండగా ఉండాలనేదే తమ విధానమని స్పష్టంచేశారు. ఉమ్మడి రాష్ట్రంలోనే ఐటీ విప్లవానికి సీఎం చంద్రబాబు శ్రీకారం చుట్టారని కొనియాడారు. అమెరికాలోని ప్రవాస తెలుగువాళ్ల తలసరి ఆదాయం ఎక్కువని తెలిపారు. ప్రస్తుతం ఏపీ మరో విప్లవానికి నాయకత్వం వహిస్తోందని, పరిపాలన, పరిశ్రమలు, ఆర్థిక వృద్ధిలో ఏఐను వినియోగిస్తున్నామని చెప్పారు. స్వర్ణాంధ్ర2047కు పది సూత్రాలతో విజన్ రూపొందించాం. పేదరిక నిర్మూలన, మానవ వనరుల అభివృద్ధిపై ప్రత్యేక దృష్టి పెట్టాం. యువతకు నైపుణ్యాభివృద్ధి, ఉపాధి కల్పన, నీటి భద్రత, రైతుఅగ్రిటెక్, గ్లోబల్ బెస్ట్ లాజిస్టిక్స్, వ్యయ నియంత్రణ, విద్యుత్ ఇంధనం ప్రత్యేక దృష్టి పెట్టాం.పీపుల్ ఫస్ విధానంతో స్వర్ణాంధ్ర సాధనకు సమగ్ర రోడ్‌మ్యాప్ రూపొందించాం. పేదలకు ఆహార భద్రత కోసం పీడీఎస్‌ను బలోపేతం చేశాం. ఎస్సీ, ఎస్టీ కుటుంబాలకు 200 యూనిట్ల వరకు ఉచిత విద్యుత్ అందిస్తున్నామని గవర్నర్ జస్టిస్ అబ్దుల్ నజీర్ అన్నారు.ముఖ్యమంత్రి నారా చంద్రబాబు నాయుడు, ఉప ముఖ్యమంత్రి కొణిదల పవన్ కళ్యాణ్, ప్రధాని నరేంద్ర మోడీ గారల నాయకత్వం పట్ల విశ్వాసాన్ని, నమ్మకాన్ని ఉంచుతూ ఎన్ డిఎ ప్రభుత్వ సంకీర్ణం యొక్క సంపూర్ణ మద్దతును ప్రతిబింబిస్తూ ఆంధ్రప్రదేశ్ ప్రజలు శాసనసభ ఎన్నికలలో నా ప్రభుత్వానికి అపూర్వమైన తీర్పును ఇచ్చారు. ఈ ప్రభుత్వానికి లభించిన అఖండ, చారిత్రాత్మక మెజారిటీ ప్రజా సంకల్పానికి నిదర్శనం మాత్రమే కాదు, గత ప్రభుత్వ దుర్మార్గపు పాలనకు వ్యతిరేకంగా బలమైన ప్రకటన కూడా అన్నారు.గత ప్రభుత్వంలో అన్నిరంగాల్లో జరిగిన దుర్వినియోగం వల్ల మనం ఎదుర్కొంటున్న విపత్కర పరిస్థితి గురించి నేను ఈ సభలో గతంలో చేసిన ప్రసంగాన్ని సభ దృష్టికి తీసుకొస్తున్నాను. గత ఐదేళ్లలో (2019- 24) జరిగిన దుర్మార్గపు పాలన రాష్ట్రాన్ని ఆర్థిక పతనం అంచుకు చేర్చింది. గత ప్రభుత్వం వల్ల రాష్ట్రానికి జరిగిన నష్టాన్ని ఏడు శ్వేతపత్రాల ద్వారా ప్రజలకు తెలియజేశాను. ఈ శ్వేతపత్రాలు రాష్ట్ర ఆర్థిక వ్యవస్థ దుర్వినియోగాన్ని బయటపెట్టాయి. రాష్ట్ర వనరుల మళ్లింపు, సహజవనరుల దోపిడీ, ఎక్సైజ్, ఇసుక తవ్వకాల్లో లోపభూయిష్ట విధానాలతో రాష్ట్ర ఆదాయానికి గండిపడటం, ప్రభుత్వ పన్నులను దారి మళ్లించడం ద్వారా 25 సంవత్సరాల భవిష్యత్తు ఆదాయాన్ని కోల్పోవడం, అధిక రుణ స్థాయి మరియు అధిక వడ్డీ రేట్లకు రుణాలు తీసుకోవడం, భారత ప్రభుత్వ మార్గదర్శకాలను ఉల్లంఘించి రుణాలు తీసుకోవడం, కేంద్ర ప్రాయోజిత పథకం నిధుల మళ్లింపు, అన్ని ప్రాజెక్టులను స్తంభింపజేయడం ద్వారా నీటిపారుదల రంగం పతనం, ఇంధన రంగం విధ్వంసం, రూ.1.35 లక్షల కోట్ల మేర అప్పులు ఉన్నాయి.అధికారంలోకి వచ్చిన మొదటి రోజు నుండే గౌరవనీయ ముఖ్యమంత్రి నారా చంద్రబాబు నాయుడు గారు వారి దార్శనిక నాయకత్వంలో నా ప్రభుత్వం ఆరు హామీలను అమలు చేసేందుకు, ప్రజల సంక్షేమం కోసం, రాష్ట్ర పునరుజ్జీవనం కోసం నిరంతరం కృషి చేస్తూ బ్రాండ్ ఆంధ్ర పూర్వ వైభవాన్ని పునరుద్ధరించడం ప్రారంభించాము. మొదటి కొద్ది రోజుల్లోనే, మేము మా వాగ్దానాలను నెరవేర్చడానికి మరియు ప్రజల జీవితాలలో స్పష్టమైన మెరుగుదలలను తీసుకురావడానికి నిర్ణయాత్మక చర్యలు తీసుకున్నాము. అవేవంటే, ల్యాండ్ టైటిలింగ్ చట్టాన్ని రద్దు చేయడం, సామాజిక భద్రతా పింఛన్లను రూ.4,000/లకు పెంచడం, విద్యా రంగాన్ని బలోపేతం చేయడం కోసం 16,347 మంది ఉపాధ్యాయుల నియామకానికి మెగా డిఎస్ సిని ప్రకటించడం, ఉపాధి అవకాశాలను అంచనా వేయడానికి మరియు పెంచడానికి నైపుణ్య గణనను నిర్వహించడం, 204 అన్న క్యాంటీన్ల పునరుద్ధరణ, గ్రామీణ మోలిక సదుపాయాలను మెరుగుపరచడం, గుంతలు లేని రోడ్ల కోసం మిషన్, ఉచిత ఇసుక పాలసీ విధానం అమలు.గత దుర్భలపాలన, దుష్పరిపాలన నుంచి బాధ్యతాయుతమైన, సుపరిపాలన ద్వారా రాష్ట్రాన్ని అభివృద్ధి పథంలోకి తీసుకురావడంలో గత ఎనిమిది నెలల్లో మా ప్రభుత్వం గణనీయమైన పురోగతి సాధించింది. గత ప్రభుత్వం నిలిపివేసిన 93 కేంద్ర ప్రాయోజిత పథకాల్లో 74 పథకాలను పునరుద్ధరించి రూ.9,371 కోట్ల అప్పులు తీర్చాం. ఇది ప్రస్తుత మరియు భవిష్యత్తు సంవత్సరాలకు భారత ప్రభుత్వం నుండి మరిన్ని విడుదలలకు ప్రేరేపించింది. ఆర్థిక కార్యకలాపాలను పునరుద్ధరించడానికి, బ్రాండ్ ఆంధ్రప్రదేశ్ పై విశ్వాసాన్ని పునరుద్ధరించడానికి నీటిపారుదల, రోడ్లు, ఇతర పనులకు సంబంధించి రూ.10,125 కోట్ల బిల్లులను క్లియర్ చేశాం. దీర్ఘకాలంగా పెండింగ్ లో ఉన్న రూ.2,488 కోట్ల ఆర్థిక సంఘం గ్రాంట్లను విడుదల చేయడం ద్వారా స్థానిక పాలనను బలోపేతం చేశాం. ఆంధ్రప్రదేశ్ రాష్ట్రాన్ని తిరిగి నిర్మిస్తామని ఇటీవల శాసనసభ ఎన్నికలలో ఎన్.డి.ఏ. హామీ ఇచ్చినట్లుగా పోలవరం నీటిపారుదల ప్రాజెక్టు, అమరావతి రాజధాని ప్రాజెక్టును మళ్లీ పట్టాలెక్కించాం. విశాఖ ఉక్కు కర్మాగారం పునరుద్ధరణ, కొత్త రైల్వే జోన్ ఏర్పాటు హామీలను నెరవేర్చాలనే మా నిబద్ధతకు ఇది నిదర్శనం. సుస్థిర వృద్ధి, శ్రేయస్సుకు దోహదపడే 22 కొత్త విధానాలను ప్రారంభించడం ద్వారా బలమైన పునాది వేశాం. మా ప్రయత్నాలు ఇప్పటికే ఫలితాలను ఇస్తున్నాయనే విషయాన్ని పంచుకోవడానికి నేను గర్విస్తున్నాను. భారీ పెట్టుబడుల కోసం

సోమవారం గవర్నర్ ప్రసంగాన్ని వింటున్న మంత్రులు లోకేష్, అచ్చెన్నాయుడు తదితరులు

గూగుల్, ఆర్సెలర్ మిట్టల్ స్టీల్ కంపెనీ, టాటా పవర్, గ్రీన్ కో గ్రూప్, బిపిసిఎల్, టిసిఎస్ వంటి అనేక అంతర్జాతీయ దిగ్గజాలను ఆకర్షిస్తున్నాం. ఇప్పటి వరకు ఇన్వెస్టర్లు రూ.6.5 లక్షల కోట్ల పెట్టుబడులు పెట్టారు మరియు 4 లక్షల మందికి ఉపాధి అవకాశాలు కల్పించబడినది. 2024- 25 మొదటి ముందస్తు అంచనాల ప్రకారం, ఆంధ్రప్రదేశ్ ఆర్థిక వ్యవస్థ గత సంవత్సరం రూ.14.22 లక్షల కోట్ల నుండి రూ.16 లక్షల కోట్లకు విస్తరించింది. ఇది 12.94 నామమాత్రపు వృద్ధి రేటు. మన తలసరి ఆదాయం కూడా గత సంవత్సరంలోని రూ.2.37 లక్షల నుంచి రూ.2.68 లక్షలకు పెరిగింది. వ్యవసాయం, అనుబంధ రంగాలు 15.86,పరిశ్రమలు 6.71 , సేవల రంగం 11.70 చొప్పున వృద్ధి చెందాయి. ఈ ప్రగతి అన్ని కీలక రంగాలలో గణనీయమైన పనితీరు వల్ల సాధ్యమయిందని అన్నారు.

పెరిగిన తలసరి ఆదాయం: కూటమి ప్రభుత్వం వచ్చాక రాష్ట్రాన్ని గాడిలో పెడుతున్నామన్న గవర్నర్, తమ ప్రభుత్వం వచ్చాక తలసరి ఆదాయం పెరిగిందని చెప్పారు. అవకాశాలిస్తే ప్రతి ఒక్కరూ మెరుగైన సేవలు అందిస్తారని అన్నారు. 2047 నాటికి స్వర్ణాంధ్ర కలను సాకారం చేస్తామని వెల్లడించారు. ప్రతినెలా 1వ తేదీనే ఇంటికి వెళ్లి పింఛన్లు అందిస్తున్నామని, పేద విద్యార్థులకు ఉపకారవేతనాలు అందిస్తున్నామని అన్నారు. విద్య, వైద్యం, మౌలికవసతులపై ప్రత్యేక దృష్టి సారించామన్న గవర్నర్, బీసీవర్గాలు సమాజానికి వెన్నెముక అని వారికోసం ప్రత్యేక కార్యక్రమాలు చేపడుతున్నామని చెప్పారు. స్థానికసంస్థలు, నామినేటెడ్ పోస్టుల్లో బీసీలకు 34 శాతం రిజర్వేషన్లు కేటాయించినట్లు గుర్తు చేశారు. తలసరి ఆదాయం కూడా రూ.2.68 లక్షలకు పెరిగిందని, వ్యవసాయం, పరిశ్రమలు, సేవల రంగాలు వృద్ధి చెందాయని అన్నారు. ఈ సందర్భంగా సంఘ సంస్కర్త కందుకూరి వ్యాఖ్యలను గవర్నర్ ప్రస్తావించారు. ప్రతి వ్యక్తిలో ప్రతిభ ఉంటుందని, అవకాశమిస్తే బయటకు వస్తుందని చెప్పారు. తమ ప్రభుత్వం స్వర్ణాంధ్ర2047 దిశగా వెళ్తోందని, సమాజ అభివృద్ధికి సంక్షేమం, అభివృద్ధి కలిసికట్టుగా వెళ్లాలని సూచించారు. అన్ని వర్గాల ప్రజలకు అండగా ఉండాలనేదే తమ విధానమని స్పష్టంచేశారు. ఉమ్మడి రాష్ట్రంలోనే ఐటీ విప్లవానికి సీఎం చంద్రబాబు శ్రీకారం చుట్టారని కొనియాడారు. అమెరికాలోని ప్రవాస తెలుగువాళ్ల తలసరి ఆదాయం ఎక్కువని తెలిపారు. ప్రస్తుతం ఏపీ మరో విప్లవానికి నాయకత్వం వహిస్తోందని, పరిపాలన, పరిశ్రమలు, ఆర్థిక వృద్ధిలో ఏఐను వినియోగిస్తున్నామని చెప్పారు. రూ.2,488 కోట్ల ఆర్థికసంఘం గ్రాంట్‌తో స్థానిక పాలన బలోపేతం చేశామని గవర్నర్ నజీర్ తెలిపారు. పోలవరం, అమరావతి ప్రాజెక్టులను మళ్లీ పట్టాలెక్కించామని, విశాఖ ఉక్కు పరిరక్షణ, రైల్వే జోన్ ఏర్పాటు హామీలు నెరవేర్చామని గుర్తు చేశారు. సుస్థిర వృద్ధికి దోహదపడే 22 కొత్త విధానాల ద్వారా బలమైన పునాది వేశామన్న గవర్నర్, గూగుల్, ఆర్సెలర్ మిట్టల్, టాటా పవర్ కంపెనీలను ఆకర్షించినట్లు తెలిపారు. గ్రీన్‌కో గ్రూప్, బీపీసీఎల్, టీసీఎస్ కంపెనీలను ఆకర్షించామని, ఇన్వెస్టర్లు ఇప్పటివరకు రూ.6.5 లక్షల కోట్ల పెట్టుబడులు పెట్టినట్లు వెల్లడించారు. ఆయా పెట్టుబడుల ద్వారా 4 లక్షల మందికి ఉపాధి అవకాశాలు పెరిగాయని, రాష్ట్ర ఆర్థిక వ్యవస్థ రూ.16 లక్షల కోట్లకు విస్తరించిందని అన్నారు. ఈ బడ్జెట్ సమావేశాల సందర్భంగా అసెంబ్లీకి విచ్చేసిన గవర్నర్ నజీర్‌కు సీఎం చంద్రబాబు నాయుడు, శాసన సభాపతి అయ్యన్నపాత్రుడు,శాసనమండలి చైర్మన్ మోషేన్‌రాజు, శాసనసభా వ్యవహారాల మంత్రి పయ్యావుల కేశవ్,అయ్యన్న పాత్రుడు,ప్రభుత్వ ప్రధాన కార్యదర్శి కె.విజయానంద్ స్వాగతం పలికారు. నేటి శాసనసభలో డిప్యూటీ సీఎం పవన్ కల్యాణ్,డిప్యూటీ స్పీకరు రఘురామకృష్ణరాజు,ఇతర మంత్రులు కందుల రమేష్,నాదెండ్ల మనోహర్,నారా లోకేష్,వంగలపూడి అనిత గవర్నర్ నజీర్‌కు ప్రత్యేకంగా అభివాదాలు చేసి,పలుకరించారు. గవర్నర్ ప్రసంగ పాఠాన్ని సీఎం చంద్రబాబు ఆద్యంతం ఆసక్తిగా చదువుతూ కన్నించారు.

11వ బ్లాక్‌కు పరిమితమైన వైఎస్సార్సీ సభ్యులు: నేటి అసెంబ్లీలో వైకాంగ్రెస్ శాసనసభ్యులకు 11వ బ్లాక్‌ను కేటాయించారు.మాజీ సీఎం జగన్‌తో పహా మొత్తం ఆ పార్టీ శాసనసభ్యులు శాసన సభలో ఒక పక్కగా వున్న 11వ బ్లాక్ సీట్లులోనే కూర్చున్నారు.రెండు నిమిషాల తరువాత వారు వెళ్ళిపోయారు.సభను తమకు ప్రతి పక్ష హోదా కల్పించనందుకు నిరసనగా వారు బాయికాట్ చేస్తున్నట్లు ప్రకంటించారు.

సోమవారం 11వ బ్లాక్‌లో కూర్చొని గవర్నర్ ప్రసంగాన్ని వింటున్న వైఎస్సార్సీ శాసనసభ్యులు

సోమవారం హిమాచల్‌ప్రదేశ్‌లోని మండీలో ఐఐటి 16వ వార్షికోత్సవంలో పాల్గొన్న రక్షణమంత్రి రాజ్‌నాథ్‌సింగ్

వైఎస్సార్సీకి ప్రతిపక్ష హోదా రాదు..

>> హోదా రాదు. వాళ్లని అవమాన పరచాలనో తగ్గించాలనో కాదు. ఆ హోదా ఇవ్వడానికి నిబంధనలు ఉన్నాయి. దాన్ని దృష్టిలో పెట్టుకుని సభ్యులు ప్రవర్తించాలి. ఓట్ల శాతాన్ని దృష్టిలో పెట్టుకుంటే వారు జర్మనీ వెళ్లిపోవాలి అని పవన్ కల్యాణ్ వ్యాఖ్యానించారు. గవర్నర్ ప్రభుత్వం తరఫున సందేశాన్ని ముందుకు తీసుకెళ్తున్న సమయంలో వైసీపీ వ్యవహరించిన తీరు బాగోలేదని విమర్శించారు. గత కొద్ది రోజులుగా గవర్నర్‌కు ఆరోగ్యం బాగోలేకపోయినప్పటికీ... సభకు వచ్చి ప్రసంగించినందుకు ఆయనకు ప్రత్యేక ధన్యవాదాలు తెలుపుతున్నట్టుగా పేర్కొన్నారు. గవర్నర్ ప్రసంగం సమయంలో వైసీపీ సీనియర్ నాయకులు ప్రతిపక్ష హోదా ఇవ్వాలని నినాదాలు చేయడంతో పాటు, పేపర్లను సైతం చించివేశారని చెప్పారు. ప్రతిపక్ష హోదా అడిగితే వచ్చేది కాదని.. అది ప్రజలు ఇస్తేనే వస్తుందని అన్నారు. జనరల్‌గా అత్యధిక మెజారిటీ ఉన్నవారు ప్రభుత్వాన్ని ఏర్పాటు చేస్తారు.నెక్స్ట్ స్టేజ్‌లో ఉన్నవారికి ప్రతిపక్ష హోదా ఇస్తారు. గతంలో మేము ప్రభుత్వంలో ఉన్నాం కదా.. ప్రతిపక్ష హోదా కావాలని అడిగితే ఇవ్వరు. కనీసం జనసేన కంటే ఒక్క సీటు ఎక్కువ వచ్చినా వారికి ప్రతిపక్ష హోదా దక్కేది. ఈరోజు ప్రభుత్వంలో రెండో అతిపెద్ద పార్టీ జనసేన. వైసీపీ నాయకులు ప్రతిపక్ష హోదా ఇస్తేనే అసెంబ్లీకి వస్తాం, ప్రసంగాలను అడ్డుకుంటామని అనడం సరైన విధానం కాదు అని వైసీపీపై విమర్శలు చేశారు. వైసీపీకి ప్రజలు ప్రతిపక్ష హోదా ఇవ్వలేదని... 11 సీట్లు ఇచ్చారని, దానిని గౌరవించి వారు అసెంబ్లీకి రావాలని సూచించారు. నిబంధనల ప్రకారం వారు మాట్లాడేందుకు ఇవ్వాల్సిన సమయం ఇస్తారని అన్నారు. వైసీపీ హుందాగా వ్యవహరించాల్సిన అవసరం ఉందని చెప్పారు. గొడవ పెట్టుకోవాలనే ఆలోచనతో అసెంబ్లీకి రావడం దిగజారుడు ఆలోచన విధానమమని పవన్ కల్యాణ్ విమర్శించారు. ఈ ఐదేళ్లలో వైసీపీకి ప్రతిపక్ష రాదని ఇందుకు వారు మానసిక సిద్ధమైపోవాలని అన్నారు. ఇది సీఎం చంద్రబాబు నాయుడు, జనసేన డిసైడ్ చేసేది కాదని... రూల్స్ ప్రకారం నడుచుకోవాల్సి ఉంటుందని పవన్ కళ్యాణ్ స్పష్టం చేశారు.

మరింతగా వాట్సప్ గవర్నెన్స్

>> ప్రయాణించాల్సిన బస్సు ఏ ప్రాంతంలో ఉంది, ఎక్కడ ఉంది, ఎంత సమయానికి వస్తుందనేది సులభంగా తెలిసిపోతుందని చెప్పారు. గూగుల్ సహ కారం తీసుకుని ఈ వ్యవస్థను త్వరితగతగిన ఏర్పాటు చేసుకో వాలన్నారు. పింఛన్ల పంపిణీకి జీపీఎస్ ట్రాకింగ్ వ్యవస్థ పెట్టి పర్యవేక్షించే అవకాశాన్ని పరిశీలించాలన్నారు.

బెల్టు షాపులపై ఉక్కుపాదం

రాష్ట్రంలో బెల్టు షాపులపట్ల అధికారులు కఠినంగా ఉండాలని, వాటిని ఏమాత్రం ఉపేక్షించకూడదని ముఖ్యమంత్రి నారా చంద్రబాబు నాయుడు అధికారులకు స్పష్టం చేశారు. ఇప్పటికీ కొన్ని ప్రాంతాల్లో బెల్టుషాపులు నడుస్తున్నాయని ఇది ఏమాత్రం ఆమోద యోగ్యం కాదన్నారు. వీటిపైన అధికారులు కఠినంగా వ్యవహ రించాలన్నారు. ఆయా బెల్టుషాపులకు ఎవరు, ఏ మద్యం షాపు నుంచి మద్యం సరఫరా చేశారనేదానిపై నిఘా పెట్టి కఠిన చర్యలు తీసుకోవాలన్నారు. బెల్టుషాపులను అరికట్టాలన్నారు. ప్రజలకు ఉచిత ఇసుక సరఫరా మెరుగుపడుతోందని, అయితే అక్కడక్కడా ఇంకా కొన్ని సమస్యలు కనిపిస్తున్నాయని వాటిపైన కూడా దృష్టి పెట్టాలని కోరారు. ఆర్టీజీ సెక్రటరీ భాస్కర్ కాటంనేని మట్లాడుతూ డేటా లేక్, వాట్సాప్ గవర్నెన్స్ తదితర కార్యక్రమాలపై ఆర్టీజీఎస్ చేపడుతున్న ప్రగతి గురించి సీఎంకు వివరించారు. ఈ సమావేశంలో ప్రభుత్వ ప్రధాన కార్యదర్శి విజయానంద్, సాధరణ పరిపాలన ముఖ్య కార్యదర్శి ముఖేష్ కుమార్ మీనా, సీఎం కార్యదర్శులు పీఎస్ ప్రద్యుమ్న, రవిచంద్ర, రాజమోళి, ఆర్టీజీఎస్ సీఈఓ కె. దినేష్ కుమార్ తదితరులు పాల్గొన్నారు.

మార్చి 19వరకు అసెంబ్లీ

>> ఉండే అవకాశం ఉందని తెలిపారు. వారం రోజుల్లో 5రోజులు సభ జరపాలని నిర్ణయించారు.ఈ సమా వేశంలో జనసేన పార్టీకి చెందిన రాష్ట్ర మంత్రి నాదెండ్ల మనోహర్,అసెంబ్లీ వ్యవహారాల మంత్రి పయ్యావుల కేశవ్,భాజపా పక్షనేత విష్ణుకుమార్ రాజు,అసెంబ్లీ సెక్రటరీ జనరల్ సూర్యదేవర ప్రసన్నకుమార్,జివి ఆంజనేయులు పాల్గొన్నారు.

5 ఎమ్మెల్సీ సీట్లకు మార్చి 20న పోలింగ్

>> పవన్ కల్యాణ్ కోసం త్యాగం చేసిన ఎస్వీఎస్ఎన్ వర్మ, మైలవరం సీటును వదులుకున్న దేవినేని ఉమామహేశ్వరరావు సహా గత ఎన్నికల సమయంలో సీట్లు వదులుకున్న నేతలు, అవకాశం రాని లీడర్లు ఎమ్మెల్సీ పదవుల కోసం ఆసక్తి చూపుతున్నట్లు సమాచారం. ఎస్వీఎస్ఎన్ వర్మ ఎన్నికల సమయంలోనే ఎమ్మెల్సీగా అవకాశం ఇస్తామని స్వయానా చంద్రబాబు నాయుడు హామీ ఇచ్చారు. మరోవైపు సీనియర్ నేత అయిన దేవినేని ఉమామహేశ్వరరావును కూడా ఎమ్మెల్సీని చేసి గౌరవించాలని టీడీపీ శ్రేణులు కోరుతున్నాయి.

ఎపి ఫైబర్ నెట్ చైర్మన్ జివి రెడ్డి రాజీనామా

>> టీడీపీ అధినేత, సీఎం చంద్రబాబుకు తన రాజీనామా లేఖను పంపించారు.

వ్యక్తిగత కారణాలతో టీడీపీ ప్రాథమిక సభ్యత్వంతో పాటు పార్టీ జాతీయ అధికార ప్రతినిధి, ఫైబర్‌నెట్ చైర్మన్ పదవులకు రాజీనామా చేస్తున్నట్లు జీవీ రెడ్డి వెల్లడించారు. తనపై ఉంచిన విశ్వాసం అందించిన మద్దతుతో పాటు కీలక బాధ్యతలు నిర్వహించేందుకు అవకాశం కల్పించినందుకు సీఎం చంద్రబాబుకు హృదయపూర్వక కృతజ్ఞతలు తెలియజేశారు. టీడీపీ మరింత బలంగా ఎదిగి ప్రజాసేవలో ముందుండాలని ఆకాంక్షిస్తున్నట్లు తెలిపారు. ఇకపై పూర్తిగా న్యాయవాద వృత్తిలో కొనసాగుతానని భవిష్యత్తులో ఏ రాజకీయ పార్టీలోనూ చేరే ఉద్దేశం లేదని జీవీ రెడ్డి పేర్కొన్నారు. ఈ క్రమంలో జీవీ రెడ్డి రాజీనామాను ప్రభుత్వం ఆమోదించింది.

ఇదే సందర్భంలో ఫైబర్ నెట్ ఎండీ దినేష్ కునార్ పై బదిలీ వేటును ప్రభుత్వం వేసింది. ఆయన వెంటనే సాధారణ పరిపాలన విభాగంలో రిపోర్ట్ చేయాలని ఆదేశించింది.

విచారణకు 'సిట్'

>> సహా వివిధ నేరాల్లో ప్రభుత్వానికి 195 కోట్ల రూపాయల మేర నష్టం వాటిల్లినట్టు ఉత్తర్వుల్లో పేర్కొన్న ప్రభుత్వం వాటిపై సమగ్ర విచారణ జరిపి నివేదిక ఇవ్వాలని సిట్‌కు సూచించింది.

వారం - వర్జ్యం

తేది : 25-02-2025, మంగళవారం
శ్రీ క్రోధి నామ సంవత్సరం,
పుష్యమాసం, ఉత్తరాయణం,
హేమంత ఋతువు, కృష్ణపక్షం,
ద్వాదశి మ.12.48
ఉత్తరాషాఢ సా.6.30
వర్జ్యం రా.10.19-11.50
దు.ఉ.8.59-9.46
2) రా.11.12-11.49
రాహుకాలం - మ.3.00-4.30

వార్తాఫలం

మేషం: ఉద్యోగాలు లాభసాటిగా సాగుతాయి. ఆకస్మిక ప్రయాణాలలో నూతన పరిచయాలు పెరుగుతాయి.

వృషభం : వృత్తి, వ్యాపారాలలో ఆటంకాలు ఎదురై చికాకులు పెడతాయి. రుణవత్తిడులు తప్పవు.

మిథునం: ఆరోగ్యం పట్ల మెలకువ చాలా అవసరం. తీర్థయాత్రలు చేస్తారు. క్రయ విక్రయాలు.

కర్కాటకం: వృత్తి, వ్యాపారాలు లాభసాటిగా సాగుతాయి. శుభ కార్యాలలో చురుకుగా పాల్గొంటారు.

సింహం: ఆస్తి వివాదాలు తీరి నూతన ఒప్పందాలు కుదురుతాయి. ముఖ్యమైన పనులు పూర్తి చేస్తారు.

కన్య : తండ్రి నుండి ధనలాభం పొందుతారు. వ్యవహారాలు సకాలంలో పూర్తి చేస్తారు.

తుల : ముఖ్యమైన పనులు విజయవంతంగా పూర్తిచేస్తారు. రుణ వత్తిడులు తొలగుతాయి.

వృశ్చికం: సోదరులను కలిసి కష్ట సుఖాలను పంచుకొంటారు.ప్రయాణాలు లాభసాటిగా సాగుతాయి.

ధనుస్సు: ఆస్తి వివాదాలు తీరి లబ్ధి పొందుతారు. ప్రయణాలలో ఆటంకాలు ఎదురైన అధిగమిస్తారు.

మకరం: బంధువులతో ఏర్పడిన వివాదాలు పరిష్కరించుకొంటారు. ఆరోగ్యం పట్ల జాగ్రత్త అవసరం.

కుంభం: పట్టుదలతో ముఖ్యమైన పనులు పూర్తి చేస్తారు. కీలక నిర్ణయాలలో సొంత ఆలోచనలు శ్రేయస్కరం.

మీనం: సంఘంలో పరపతి పెరుగుతుంది. సేవా కార్యక్రమాలలో చురుకుగా పాల్గొంటారు.

- శ్రీమతి ములుగు శివజ్యోతి, కోఠి, హైదరాబాద్

ఆ ఊరికి అంబులెన్సొచ్చింది..

>> డీప్యూటీ సీఎం, పంచాయతీరాజ్ శాఖామంత్రి పవన్‌కళ్యాణ్ సూచనలతో గుంతలు లేని రోడ్లు అనే కార్యక్రమం చేపట్టారు. అవి కాస్త సత్ఫలితాలు ఇస్తున్నాయి. జిల్లాలోని హిరమండలం పరిధిలో పెద్దగూడ పంచాయతీలో 9 గిరిజన గ్రామాలు ఉన్నాయి. ఇవన్నీ కొండ, లోయ ప్రాంతాల్లో ఉన్నాయి. ఈ గ్రామాలకు చేరుకునేందుకు ఇప్పటి వరకు సరైన రహదారి మార్గం లేదు.అంబులెన్స్‌లు రాకపోకలు సాగించేందుకు వీల్లేదు. ఎవరికైనా రోగం వచ్చి మంచాన పడితే డోలీలే దిక్కు. పెద్ద గూడకు నాలుగు కిలోమీటర్ల దూరంలో ఉన్న కొత్తూరు మండలం గొట్టేపల్లి సబ్‌సెంటర్‌కి డోలీల ద్వారా తీసుకు రావల్సిన దుస్థితి. ఇటీవల 1.50 కోట్ల రూపాయలతో సీతంపేట ఐటీడీఏ పరిధిలో రోడ్డు పనులు పూర్తి చేశారు. దీంతో గ్రామంలోకి అంబులెన్స్ రాకపోకలు సాగిస్తున్నాయి. రహదారి మార్గం గుండా 20కిలోమీటర్ల దూరంలో ఉన్న కొత్తూరు పీహెచ్‌సికి అంబులెన్స్ ద్వారా చేరుస్తుండడంతో గిరిజన గ్రామాలకు డోలీ బాధల నుంచి గట్టెక్కినట్లయ్యింది.

సోమవారం గవర్నర్ దంపతులకు స్వాగతం పలుకుతున్న మంత్రులు ఆనం, ఫరూక్ తదితరులు

శ్రీశైల మల్లన్నను దర్శించుకున్న గవర్నర్ దంపతులు

నంద్యాల,ఫిబ్రవరి24,ప్రభాతవార్త ప్రతినిధి: శ్రీశైలం మహాపుణ్యక్షేత్రంలో మహాశివరాత్రి బ్రహ్మోత్సవాలు వైభోవోపేతంగా జరుగుతున్న నేపథ్యంలో ఏపి గవర్నర్ అబ్దుల్ నజీర్ దంపతులు సోమవవారంనాడు విజయవాడ నుండి హెలికాప్టర్‌లో నుండిపెంటకు చేరుకున్నారు.అక్కడ ఏపి మంత్రులు ఆనం రామనారాయణారెడ్డి,ఎన్.ఎం.డి ఫరూక్,బిసి జనార్ధన్‌రెడ్డి,శ్రీశైలం ఏమ్మెల్య్ బుడ్డారాజశేఖర్‌రెడ్డి, నంద్యాల జిల్లా కలేక్టర్ రాజకుమారి గణియా,ఎస్పి విక్రాంత్ పాటిల్,జాయింటు కలేక్టర్ సి.విష్ణు చరణ్‌లు సంయుక్తంగా పుష్పగుచ్చాలతో ఘనంగా స్వాగతం పలికారు.అనంతరం నుండిపెంట నుండి రోడ్డు మార్గంన వాహనంలో బయలుదేరి శ్రీశైలంలోని భ్రమరాంబా అతిథి గృహం వద్దకు చేరుకున్నారు.అక్కడ పోలిస్ గౌరవ వందనం స్వీకరించారు.తదనంతరం గవర్నర్ అబ్దుల్ నజీర్ దంపతులు శ్రీస్వామిఅమ్మవార్ల దర్శనార్థం ఆలయం వద్దకు చేరుకున్నారు.ఆలయ రాజగోపురం వద్దకు చేరుకున్న వారికి మంత్రులు,శ్రీశైలం ఏమ్మెల్ య,కలేక్టర్,జేసి,శ్రీశైలదేవస్థానం కార్యనిర్వహణాధికారి ఎం.శ్రీనివాసరావు,అర్చకస్వాములు సాదర స్వాగతం పలికారు.అనంతరం శ్రీస్వామిఅమ్మవార్ల ఉభయ దేవాలయాలను దర్శించుకోని ప్రత్యేక పూజలు నిర్వహించుకున్నారు.తదుపరి అమ్మవారి

సిఎంపై అనుచిత వ్యాఖ్యలు: శ్రీధర్‌రెడ్డిపై కేసు

విజయవాడ,ఫిబ్రవరి24,ప్రభాతవార్తప్రతినిధి: సీఎం చంద్రబాబు పై సామాజిక మాధ్యమాల్లో అనుచిత వ్యాఖ్యలు చేసిన వైసిపి కార్యకర్త అవుతు శ్రీధర్ రెడ్డిపై పోలీసులు కేసు నమోదు చేసారు.శ్రీధర్ రెడ్డి మీద నీళి నమోదు చేసిన విజయవాడ సూర్యరావుపేట పోలీసులు ముఖ్యమంత్రి చంద్రబాబు నాయుడు పై సోషల్ మీడియా వేదికగా అనుచిత వ్యాఖ్యలు చేసిన శ్రీళిదిశి సోషల్ మీడియా కార్యకర్త అవుతు శ్రీధర్ రెడ్డి.ిగి యాక్ట్ 2008 ప్రకారం కేసు నమోదు చేసిన పోలీసులు.సోషల్ మీడియా వేదికగా కించపరిచే విధంగా పోస్టులు పెడితే కఠిన చర్యలు. సోషల్ మీడియా వేదికగా వ్యక్తిత్వ హననానికి పాల్పడే వారి మీద ఐటీ యాక్ట్ క్రింద కేసు నమోదు, రౌడీ షీట్లు పీడీ యాక్ట్ ప్రయోగం.

సభ్యత్వాలు పోతాయనే ఇలా వచ్చి అలా వెళ్లారు: జగన్‌పై హోం మంత్రి అనిత విమర్శలు..

విజయవాడ ఫిబ్రవరి 24 ప్రభాతవార్త ప్రతినిధి: అసెంబ్లీ సమావేశాలకు ఇలా వచ్చి అలా వెళ్లిన వైకాంగ్రెస్‌పార్టీ ఎమ్మెల్యేలు, మాజీ జగన్‌పై హోం మంత్రి వంగలపూడి అనిత తీవ్ర విమర్శలు గుప్పించారు. హాజరు కోసమే సభకు వచ్చారని తేటతెల్లమైందని వ్యాఖ్యానించారు. సభ్యత్వాలు పోతాయనే భయంతోనే వచ్చారని భావిస్తున్నట్లు తెలిపారు. వైకాంగ్రెస్‌పార్టీ నేతల తీరు అటెండెన్స్ వేయించుకుని వెళ్లినట్లుంది. సభ్యత్వాలు పోతాయనే భయంతోనే వచ్చారని భావిస్తున్నాం. హాజరు కోసమే సభకు వచ్చారని తేలిపోయింది. అవినీతి, అబద్దాల పునాదులపై ఆ పార్టీ పుట్టింది. గతంలో చెప్పిన అవాస్తవాలనే మళ్లీ చెబుతున్నారు. సభకు వచ్చి ప్రజా సమస్యలపై మాట్లాడతారిని భావించాం. ప్రతిపక్ష హోదా ఇస్తేనే సభకు వస్తామనడం ఎక్కడా చూడలేదు. అబద్దాలు చెప్పి ప్రజలను మభ్యపెడుతున్నారు. 11 స్థానాల్లో గెలిచి ప్రతిపక్ష హోదా అడగడం హాస్యాస్పదం. సీనియర్లు కూడా జగన్‌కు వత్తాసు పలకడం దురదృష్టకరం అని అనిత అన్నారు. బడ్జెట్ సమావేశాలను మార్చి 21 వరకు నిర్వహించాలని శాసనసభా వ్యవహారాల కమిటీ నిర్ణయించిందని మంత్రి తెలిపారు.

పరిశ్రమల్లో బాయిలర్ల నిర్వహణ పటిష్టంగా ఉండాలి

- తనిఖీ అధికారి జె. శ్రీనివాసరావు

విజయవాడ,ఫిబ్రవరి24,ప్రభాతవార్తప్రతినిధి: పరిశ్రమల్లో ఏర్పాటయ్యే బాయిలర్ ల నిర్వహణా విధానాలు తీసుకోవాల్సిన భద్రతా చర్యల పై బాయిలర్ ఆపరేటర్లకు పునఃశ్చరణ తరగతులను భోదించడం జరిగిందని విజయవాడ బాయిలర్ల ఉప ముఖ్య తనిఖీ అధికారి విజయవాడ బాయిలర్ల తనిఖీ అధికారి జె. శ్రీనివాసరావు ఒక ప్రకటనలో తెలిపారు. ఈ సందర్భంగా ఆయన మాట్లాడుతూ రాష్ట్ర ప్రభుత్వ ఆదేశాల ప్రకారం ఈజీ ఆఫ్ డూయింగ్ బిజినెస్ లో భాగంగా బాయిలర్ల శాఖ ఆధ్వర్యంలో కృష్ణా మరియు యన్.టి.ఆర్. జిల్లా పరిసర ప్రాంతాల్లో పనిచేయుచున్న బాయిలర్ అటెండెన్స్ (ఆపరేటర్లు) పునఃశ్చరణ తరగతులను గాంధీనగర్ లో గల కృష్ణా జిల్లా రైస్ అండ్ ఆయిల్ మిల్లర్స్ అసోసియేషన్ హాల్ లో సోమవారం నిర్వహించామన్నారు. పరిశ్రమల్లో బాయిలర్ ల నిర్వహణా విధానాలు తీసుకోవాల్సిన భద్రతా చర్యల పై, బాయిలర్ల లో వాడే నీటి వినియోగం, శుద్ధి మొదలైన అంశాలపై సుదీర్ఘ అనుభవం గల పరిశ్రమ నిష్ణాతులచే బాయిలర్ లను ఆపరేట్ చేసే బాయిలర్ ఆపరేటర్లకు శిక్షణను అందించామన్నారు. ప్రతి ఏటా జరిగే ఇటువంటి తరగతులను గతంలో రైస్ మిల్లర్స్ అసోసియేషన్ హాల్ గుడివాడ, హనుమాన్ జంక్షన్ మరియు కొండపల్లిలో కూడా నిర్వహిచామన్నారు. కార్యక్రమంలో విజయవాడ బాయిలర్ల ఉప ముఖ్య తనిఖీ అధికారి యం. సత్యనారాయణ తో పాటు జోసిల్ ఫ్యాక్టిరీకు చెందిన షేక్ రిషావత్ ఆలీ, రాజమండ్రి ఎ.పి. పేపరు మిల్లు టెక్నికల్ ఆఫీసర్ వి.వి.వి. సత్యనారాయణ, నవభారత్ లిమిటెడ్ కు చెందిన యస్. నందకేశవరావు, రామదాసు పేపర్ బోర్డ్స్ కు చెందిన కె.యస్. పవన్ నారాయణ, స్వతంత్ర కన్సల్టంట్ యమ్. ప్రసాద్ రావు ఈ కార్యక్రమంలో పాల్గొని తమ అమూల్యమైన సలహాలను, సూచనలను అందించారు.

గవర్నర్‌తో అసత్యాలు చెప్పించిన ప్రభుత్వం

మాజీ మంత్రి ఆర్‌కె రోజా విమర్శ!

విజయవాడ,ఫిబ్రవరి24,ప్రభాతవార్తప్రతినిధి: బడ్జెట్ సమావేశాల సందర్భంగా రాష్ట్ర గవర్నర్ ప్రసంగంలో కూటమి ప్రభుత్వం పచ్చి అబద్దాలను చెప్పించిందని మాజీ మంత్రి ఆర్కె రోజా ఆగ్రహం వ్యక్తం చేశారు. తాడేపల్లి వైయస్ఆర్ సీపీ కేంద్ర కార్యాలయంలో సోమవారం మీడియాతో మాట్లాడుతూ ఈ అయిదేళ్ళలో హామీల అమలు ఎలా చేస్తారో చెప్పకుండా విజన్ 2047 గురించి గవర్నర్ ప్రసంగంలో మాట్లాడించడం అర్థరహితమని అన్నారు. కూటమి ప్రభుత్వ వైఫల్యాలను ఎక్కడ అసెంబ్లీ సాక్షిగా ఎండగడతారోననే భయంతోనే వైయస్ఆర్సీపీకి ప్రతిపక్ష హోదా ఇవ్వకుండా నిరాకరిస్తున్నారని ధ్వజమెత్తారు. ఇంకా ఆమె ఏమన్నారంటే... గవర్నర్ ప్రసంగంలో వైయస్ జగన్ గారిని తిట్టిస్తూ, చంద్రబాబును పొగిడించుకునే కార్యక్రమం చేశారు. ఎన్నికలు ముందు సూపర్ సిక్స్ తో పాటు 143 హామీలు ఇచ్చారు. నేడు గవర్నర్ ప్రసంగంలో ఏ హామీ గురించి ఎలాంటి స్పష్టత లేకపోవడం దురదృష్టకరం. బడ్జెట్ ప్రసంగం అనగానే విద్య, వైద్య, వ్యవసాయ, ఇరిగేషన్ రంగాలపై ఎలాంటి లక్ష్యాలతో, ఏ విధంగా ప్రాధాన్యత ఇస్తారోనని అందరూ ఆసక్తిగా చూస్తారు. కానీ విజన్2047 పేరుతో కాకమ్మ కబుర్లతో ప్రసంగాన్ని ముగించారు. ప్రజలు చంద్రబాబుకు ఇచ్చిందే అయిదేళ్ళ పాలనాకాలం. ప్రజలకు ఇచ్చిన హామీలను ఈ అయిదేళ్ళలో ఎలా అమలు చేస్తారో చెప్పకుండా 2047 నాటికి ఏం చేస్తారో చెప్పడం అంటే, ఇప్పుడు ఏమీ చేయను అని చెప్పినట్లే. నమ్మినవారిని మోసం చేయడం చంద్రబాబుకు అలవాటుగవర్నర్ ప్రసంగంలో మద్యం రేట్లు పెంచం అని చెప్పించారు. ఇటీవలే మద్యం రేట్లను ఎలా పెంచారో పత్రికల్లో వచ్చిన కథనాలు చూస్తే తెలుస్తుంది. ప్రతి బాటిల్ పై రూ.10 లకు పైగా పెంచారు. మేం అధికారంలోకి వస్తే విద్యుత్ చార్జీలను పెంచం అని ఎన్నికలకు ముందు హామీ ఇచ్చారు. నేడు తొమ్మిదినెలల కాలంలోనే ఏకంగా రూ.15వేల కోట్ల విద్యుత్ చార్జీల భారం ప్రజలపై మోపారు. గవర్నర్ ప్రసంగంలో మాత్రం విద్యుత్ చార్జీల భారం లేదని చెప్పించడం చంద్రబాబు అబద్దాలకు పరాకాష్ట. ఇళ్ళలోని మహిళలకు నెలకు రూ.1500 ఇస్తామన్నారు, అన్నదాత సుఖీభవం, మహిళలకు ఉచిత బస్సు, తల్లికివందనం వంటి హామీలపై గవర్నర్ ప్రసంగంలో ఎటువంటి క్లారిటీ ఇవ్వలేదు. నిరుద్యోగులకు భృతి ఇస్తామని, కొత్త ఉద్యోగాలు కల్పిస్తామని హామీ ఇచ్చారు. వీటిని అమలు చేయకుండా ఇప్పటికే పనిచేస్తున్న అవుట్ సోర్సింగ్, కాంట్రాక్ట్ ఉద్యోగులు, వాలంటీర్లను తొలగించారు. చంద్రబాబు అధికారంలోకి వస్తే ఏదో చేస్తారని ఆశించిన ఉద్యోగస్తులకు ఐఆర్, డీఏ, పీఆర్సీల అమలు ప్రసక్తే లేదు. అన్ని వర్గాలను మోసం చేయడం అలవాటైన చంద్రబాబును నమ్మిన వారిని చూస్తే జాలి కలుగుతోంది. వైయస్ జగన్ మనస్సున నాయకుడు. ఇచ్చిన మాటను తూచా తప్పకుండా అమలు చేసే నేత అన్నారు.ప్రతిపక్ష హోదాపై పవన్ వ్యాఖ్యలు అర్థరహితమన్నారు.ప్రతిపక్ష హోదా ఇవ్వడం వల్ల సభలో ఎక్కువ సమయం కేటాయిస్తారు, ప్రజా సమస్యలపై ఎక్కువ సేపు మాట్లాడే అవకాశం ఉంటుందని వైయస్ జగన్ గారు ఈ హోదా అడుగుతున్నారు. దీనిపై డిప్యూటీ సీఎం పవన్ కళ్యాణ్ అర్థంలేకుండా మాట్లాడారు. ఎక్కడో జర్మనీ గురించి మాట్లాడుతున్నారు. ఎక్కువ సీట్లు వచ్చిన జనసేనకు ప్రతిపక్ష హోదా వస్తుందని అంటున్నారు.

పవన్ కళ్యాణ్ వెంటనే తన డిప్యూటీ సీఎం పదవికి రాజీనామా చేసి ప్రతిపక్ష నాయకుడుగా ఈ ప్రభుత్వాన్ని, సీఎం చంద్రబాబు చేసే తప్పులను నిలదీయాలని కోరుతున్నాం. ఆ పనిమాత్రం చేయలేరు. చంద్రబాబుకు కష్టం వస్తే డైవర్షన్ పాలిటిక్స్ చేస్తారు, రోడ్డు మీద పడుకుంటారు.

ఈ రాష్ట్రంలో ఆడపిల్లలకు రక్షణ లేకపోయినా, విద్యార్థులు తమకు న్యాయం చేయాలని రోడ్ల మీదికి వచ్చినా తనకేమీ పట్టనట్లు ఆసుపత్రిలో పడుకుంటారు.

హెలిప్యాడ్ వద్ద స్వాగతం పలుకుతున్న మంత్రులు, ఎమ్మెల్యే, కలెక్టర్

శ్రీశైలంలో గవర్నర్

నంద్యాల,ఫిబ్రవరి24,ప్రభాతవార్త ప్రతినిధి ఏపి గవర్నర్ అబ్దుల్ నజీర్ దంపతులు శ్రీశైల మల్లన్నను దర్శించుకునేందుకు సోమవారంనాడు సుండిపెంట హెలిప్యాడ్ గ్రౌండుకు సాయంకాలం చేరుకున్నారు.ఏపి గవర్నర్‌కు హెలిప్యాడ్ వద్ద దేవదాయశాఖ మంత్రి ఆనం నారాయణరెడ్డి, రాష్ట్ర న్యాయ,మైనార్టి సంక్షేమ శాఖ మంత్రి ఎన్ఎండి ఫరూక్,రోడ్డు భవనాలు, పెట్టుబడులు మౌలిక సదుపాయాలశాఖ మంత్రి బి.సి జనార్ధన్‌రెడ్డి,శ్రీశైలం ఏమ్మెల్య్ బుడ్డారాజ శేఖర్‌రెడ్డి, నంద్యాల జిల్లా సర్వోన్నతాధికారి రాజకుమారి గణియా, కర్నూలు జిల్లా ఎస్పి విక్రాంత్ పాటిల్, జాయింటు కలెక్టర్ సి.విష్ణుచరణ్‌లు సంయుక్తంగా ఘనస్వాగతం పలికారు.అనంతరం సుండిపెంట హెలిప్యాడ్ నుండి రోడ్డు మార్గంనా శ్రీశైలంలోని భ్రమరాంబా అతిదిగృహంకు చేరుకున్నారు. అక్కడ పోలిస్ గౌరవ వందనం స్వీకరించారు.

సమస్యలపై చర్చించాలంటే నాయకుడికి హోదా అవసరం లేదు

- మంత్రి అచ్చెన్నాయుడు

సచివాలయం,ఫిబ్రవరి 24,ప్రభాతవార్త : ప్రతిపక్షం అసెంబ్లీకి వస్తుందనే వార్తలు విని సంతోషించినా,కేవలం హాజరు కోసం మాత్రమే వచ్చారని తెలిసి ఆవేదన చెందినట్లు మంత్రి అచ్చెన్నాయుడు తెలిపారు.గవర్నర్ ప్రభుత్వ అభివృద్ధి కార్యక్రమాలను స్పష్టంగా వివ రించా రని, ప్రతి ఒక్కరూ బాబా సాహెబ్ రాజ్యాంగానికి కట్టుబడి ఉండాలని పేర్కొన్నారు.ప్రజల కోసం కాకుండా వ్యక్తిగత ప్రయోజనాల కోసం రావడం,ప్రతిపక్ష హోదా కోసం నినాదాలు ఇవ్వడం విచిత్రమన్నారు.జగన్ పార్టీ అవినీతి,అబద్దాల నుండి పుట్టిందని,వారి మీడియా కేవలం అవాస్తవాలను ప్రచారం చేస్తుందని విమర్శించారు.ప్రతిపక్ష హోదా పాత్రుడు గారో,చంద్రబాబు గారో కాదు,ప్రజలే ఇచ్చారని గుర్తుంచుకోవాలన్నారు. అసెంబ్లీకి రాను,ప్రజల సమస్యలపై పోరాడను అనిచెప్పిన నాయకుడు చరిత్రలో లేదని తెలిపారు.జగన్ తప్పుడు ప్రచారంతో ప్రజలను పక్కదారి పట్టిస్తున్నారని,రాజ్యాంగ బద్ధంగా లేని అవకాశాలు ఎవరూ ఇవ్వలేరని స్పష్టంచేశారు. సీనియర్లు కూడా వారికి మద్దతుగా మాట్లాడటం విచిత్రమని త్వరలో ముఖ్యమంత్రి పదవి కోసం డిమాండ్ చేస్తారేమోనని వ్యా ఖ్యానించారు. జగన్ వ్యక్తులకు కాదు,ప్రజలు సమా ధానం చెప్పాలని పేర్కొన్నారు. జగన్ ఇంకా రాజారెడ్డి రాజ్యమే ఉందని భ్రమ పడుతున్నారని, రాష్ట్రానికి చేసిన నష్టానికి ప్రజలు వారి స్థానాన్ని గుర్తుచేశారన్నారు. కనీసం పులివెందుల ప్రజల కోసమైనా "పులివెందుల ఎమ్మెల్యే" గారు అసెంబ్లీకి రావాలని పిలుపునిచ్చారు. ఎమ్మెల్సీ ఎన్నికలకోడ్ సమ యంలో మిర్చి రైతులను కలవకూడదని తెలియక పోవడం విచిత్రమని వ్యాఖ్యానించారు. ప్రజల కోసం సభకు రావాలని,సమయం,మైకు ఇస్తామని,జోన్ లేదా సబ్జెక్టు పరంగా చర్చలకు సిద్ధమని తెలిపారు.జగన్‌కు లండన్ మెడిసిన్ సరిగ్గా పరిచేయడం లేదని వ్యంగ్యంగా పేర్కొన్నారు. "సేవ్ డెమొక్రసీ" అని కేకలు వేసేముందు వారు దాని అర్థం తెలుసుకోవాలన్నారు.

బడ్జెట్ సమావేశాల్లో కార్యదర్శులు అసెంబ్లీలో అందుబాటులో ఉండాలి: ప్రభుత్వ ప్రధాన కార్యదర్శి కె.విజయానంద్

విజయవాడ, ఫిబ్రవరి 24,ప్రభాతవార్తప్రతినిధి: బడ్జెట్ సమావేశాలు జరుగుచున్న సమయంలో అసెంబ్లీలో సంబందిత శాఖల కార్యదర్శులు తప్పని సరిగా అందుబాటులో ఉండాలని రాష్ట్ర ముఖ్యమంత్రి శ్రీ నారా చంద్రబాబు నాయుడు ఆదేశించినట్లు ప్రభుత్వ ప్రధాన కార్యదర్శి కె.విజయానంద్ తెలిపారు. ప్రస్తుతం బడ్జెట్ సమావేశాలు జరుగుచున్న నేపథ్యంలో రాష్ట్ర ముఖ్యమంత్రి పలు ఆదేశాలు జారీ చేశారని వాటిని కార్యదర్శులు అందురూ తప్పని సరిగా పాటించాలన్నారు. సోమవారం రాష్ట్ర సచివాలయం సి.ఎస్. సమావేశ మందిరం నుండి అన్ని శాఖల కార్యదర్శులు, ప్రిన్సిఫల్ కార్యదర్శులు, స్పెషల్ సి.ఎల్.లతో ఆయన వర్చ్యువల్ సమావేశం నిర్వహించి బడ్జెట్ సమావేశాల నిర్వహణకు సంబందించి పలు ఆదేశాలు జారీ చేశారు. ఈ సందర్భంగా ఆయన మాట్లాడుతూ బడ్జెట్ సమావేశాల నిర్వహణకు సంబందించి సమగ్ర సమాచారాన్ని ముందుగానే మంత్రులకు అందజేయాలన్నారు. అంశాల వారీగా గత ప్రభుత్వంలో తీసుకున్న చర్యలు మరియు ప్రస్తుత ప్రభుత్వ హయాంలో తీసుకుంటున్న చర్యలను స్పష్టంగా తెలిపే సమగ్ర సమాచారాన్ని మంత్రులకు ముందుగానే అందజేయాలని సూచించారు. ఇందుకు సంబందించి శాఖల వారీగా ఉన్న నోడల్ అధికారులను ముందుగానే అప్రమత్త పర్చాలన్నారు. సమావేశాలు నిర్వహించే సమయంలోనే స్టార్డు మరియు అన్ స్టార్డు ప్రశ్నలకు అన్నింటినీ సవివరమైన సమాదానాలు మంత్రులు ఇచ్చే విధంగా వారి తగిని సమాచారాన్ని ఆయా శాఖల కార్యదర్శులు ముందు రోజే అందజేయాలన్నారు. సమావేశాల సమయంలో ఆర్జిత శెలవులు, విదేశీ పర్యటన శెలవులు ఎవ్వరికీ మంజూరు చేయవద్దని ముఖ్యమంత్రి స్పష్టమైన ఆదేశాలు జారీ చేసినట్లు ఆయన తెలిపారు.అన్ని శాఖల కార్యదర్శులు, ప్రిన్సిఫల్ కార్యదర్శులు, స్పెషల్ సి.ఎస్.లు ఈ సమావేశంలో వర్చ్యువల్ గా పాల్గొన్నారు.

మున్సిపాలిటీల్లో పన్ను బకాయిల వసూలుకు స్పెషల్ డ్రైవ్ నిర్వహించాలి

పట్టణాభివృద్ధి శాఖ ముఖ్య కార్యదర్శి సురేష్ కుమార్

విజయవాడ,ఫిబ్రవరి24,ప్రభాతవార్తప్రతినిధి: మున్సిపాలిటీల్లో పన్నుల బకాయిలు వసూలుకు స్పెషల్ డ్రైవ్ నిర్వహించాలని పురపాలక, పట్టణాభివృద్ధి శాఖ ముఖ్య కార్యదర్శి సురేష్ కుమార్ అధికారులను ఆదేశించారు. సచివాలయంలోని రెండో బ్లాక్ లోని తన ఛాంబర్ లో సంబంధిత అధికారులతో ఆయన సమీక్ష చేశారు.రాష్ట్రంలోని మున్సిపల్ కార్పొరేషన్‌లు, మున్సిపాలిటీలు,నగర పంచాయతీల్లో పన్నుల వసూలుపై వివరాలు అడిగి తెలుసుకున్నారు.ఆస్తి పన్నుతో పాటు ఖాళీ స్థలాల పన్ను వసూళ్లు తక్కువగా ఉండటంతో పట్టణ స్థానిక సంస్థలకు ఆదాయంలో భారీగా లోటు ఏర్పడిందని గుర్తించారు..ఈ సమస్యను అధిగమించేందుకు స్పెషల్ డ్రైవ్ నిర్వహించి మార్చి నెలాఖరులోపు 100 శాతం పన్ను వసూలు చేయాలని అధికారులను ఆదేశించారు..పన్నుల వసూలుకు సంబంధించి పలు సూచనలు చేశారు. మున్సిపల్ కమిషనర్లు ఖాళీ భూముల యాజమానుల వివరాలు సబ్ రిజిస్ట్రార్ ఆఫీసుల నుంచి సేకరించి బకాయిదారులకు నోటీసులు అందించాలి. ప్రతి మున్సిపాలిటీ లో పెండింగ్ పన్నుల జాబితా ప్రచురించి ప్రజలకు అవగాహన కల్పించాలి.వాట్సాప్ ద్వారా డిజిటల్ నోటీసులు పంపించి బకాయిల వివరాలు తెలియజేయాలి.ఆన్లైన్ పేమెంట్ లింక్ తో పన్నులు చెల్లించేలా ఏర్పాట్లు చేయాలి. ప్రజలకు అవగాహన కార్యక్రమాలు నిర్వహించి మున్సిపాలిటీల్లో మోళిక వసతుల కల్పనలో పన్నుల ప్రాముఖ్యత ను తెలియజేయాలి. అత్యధిక పన్ను వసూలు చేసిన మున్సిపల్ కమిషనర్ల ను నగదు పురస్కారాలు,ఇతర ప్రోత్సాహకాలు ఇచ్చి గౌరవించేందుకు ప్రభుత్వం చర్యలు తీసుకుంటుందన్నారు.

శివదీక్షకు పెరుగుతున్న ఆదరణ వేలాది మంది మాల ధారణ

శ్రీకాళహస్తి,ఫిబ్రవరి 24 ప్రభాతవార్త శ్రీకాళహస్తి ప్రాంతంలోని రాజకీయ ద్వితీయశ్రేణి నాయకుల్లో భక్తి భావం అలవాటు చేయటానికి పాలకులు విన్నూత్న ప్రయోగం చేస్తున్నారు.శైవ క్షేత్రమైన శ్రీకాళహస్తీశ్వరాలయంలో వేలాది మందిచే 'శివమాల'ను ధరింపజేసారు.భక్తి భావాన్ని ఉట్టిపడేటట్లు చేసారు. శ్రీకాళహస్తీశ్వరాలయంలో గత రెండు సంవత్సరాలుగా 'శివమాల దీక్షకు' ఆదరణ పెరుగుతుంది.ఈ నేపథ్యంలో యువకులు మాల ధరించాలని పిలుపు నిచ్చారు. స్వామి అమ్మవార్ల ఉత్సవ మూర్తులను దర్శించుకొని మాలను ధరించారు. ఐదు రోజుల పాటు భక్తిభావంతో స్వామి అమ్మవార్ల తీరునాళ్ళకు వచ్చే భక్తులను ఆదరించాలని సేవలందించాలని యువకులు భావిస్తున్నారు. ధార్మికత మనిషిలో శాంతిని నింపుతుందని సహనాన్ని ప్రసాదిస్తుందని ,మానసిక ప్రశాంతను కల్గిస్తుందని భావిస్తున్నారు. ప్రతి రోజూ ఉదయాన్నే చన్నిటి స్నానమాచరించి మన ఇష్టదైవమైన శివయ్యను దర్శించి ప్రార్థిస్తే మన కొర్కెలను తీర్చుతారని యువత నమ్మి మాల ధరిస్తున్నారు. దీక్షలో స్వామి అమ్మవార్లను దర్శించుకుంటూ నియమ నిబందనలను క్రమశిక్షణతో ఆచరిస్తున్నారు.దీక్ష విరమణకు కొందరు శ్రీశైలం, మరి కొందరు తమిళనాడులోని అరుణాచలం వెళ్ళటానికి సిద్ధ మౌతున్నారు.

తిరుమల సమాచారం

గజవాహనంపై సోమస్కంధుడు

తిరుమల,ఫిబ్రవరి 24ప్రభాత వార్తప్రతి నిధి: తిరుమల తిరుపతిదేవస్థానానికి అనుబంధంగా ఉన్న తిరుపతిలోని ప్రముఖ శైవాలయం కపిలేశ్వర స్వామికి జరుగుతున్న వార్షిక బ్రహ్మోత్సవాల్లో సోమవారం రాత్రి గజవాహనంపై భక్తులకు అభయ మిచ్చాడు. ఆద్యంత రహితుడైన శివదేవుడు ఐశ్వర్యసూచికమైన గజ వాహనాన్ని అధిష్టించినపుడు దర్శనం చేసుకోవడం భక్తులకు పుణ్యం. ఆలయ మాఢ పురవీధుల్లో భక్తుల భజనలు, కోలాటలు ముందు వాహనసేవ జరిగింది. కాగా సోమవారం ఉదయం బ్రహ్మోత్సవాల్లో సోమస్కంధమూర్తిగా కామాక్షి అమ్మవారితో కలసి వ్యాఘ్రవాహనంపై ఊరేగారు. ఉదయం నిత్యకైంకార్యాలు పూర్తిచేసుకున్న తరూవాత స్వామివారు ఆలయ పురవీధుల్లో ఊరేగడంతో భక్తులు కర్పూర హారతులిచ్చి మొక్కులు తీర్చుకున్నారు. ఈ వాహనసేవలో ఆలయ డిప్యూటీ ఇఒ దేవేంద్రబాబు, ఎఇఒ సుబ్బరాజు, సూపరింటెండెంట్ చంద్రశేఖర్, ఆలయ అర్చకులు పాల్గొన్నారు.

ఎస్వీప్రాణదానం ట్రస్ట్‌కు రూ.10లక్షలు విరాళం

తిరుమల,ఫిబ్రవరి 24ప్రభాతవార్తప్రతినిధి: టిటిడి నిర్వహిస్తున్న ట్రస్ట్‌లకు దాతలు విరాళాలందిస్తున్నారు. సోమవారం హైదరాబాద్‌కు చెందిన దాత శ్రీనివాసులురెడ్డి ఎస్వీ ప్రాణదానం ట్రస్ట్‌కు 10లక్షల రూపాయలు విరాలం అందించాడు. టిటిడి అదనపు ఇఒ చిరుమామిళ్ళ వెంకయ్యచౌదరిని కలసి ఈ విరాళాల డిడిని అందేశారు. ఇప్పటికే దాత శ్రీనివాసులురెడ్డి 30లక్షల రూపాయలను విరాళంగా అందజేసినట్లు టిటిడి తెలిపింది.

తిరుమలలో క్షేత్రపాలకుడికి రేపు అభిషేకం

తిరుమల,ఫిబ్రవరి 24ప్రభాతవార్తప్రతినిధి: కలియుగ వైకుంఠం తిరుమలలో క్షేత్రపాలకుడు రుద్రునికి బుధ వారం ఉదయం మహాశివరాత్రిపర్వదినం సందర్భంగా విశేష అభిషేకాలు జరుగుతాయి. 26వతేదీ బుధవారం మహాశివరాత్రికి ప్రతి ఏటా వేడుకగా గోగర్భం సమీపంలో వెలసిన రుద్రునికి అభిషేకం నిర్వహించడం ఆనవాయితీగా వస్తోంది. తొలుత శ్రీవారి ఆలయం నుండి ఆలయ మర్యాదలతో అర్చకులు, అధికారులు క్షేత్రపాలక శిల వద్దకు చేరుకుంటారు.అక్కడ మధ్యాహ్నం 3గంటలకు సుగంధద్రవ్యాలతో క్షేత్రపాలకునికి అభిషేకం చేసి ప్రసాదం సమర్పిస్తారు. భక్తులకు వితరణ చేస్తారు.

కాలినడకన తిరుమలకు కొణిదెల నిహారిక

తిరుమల,ఫిబ్రవరి 24ప్రభాతవార్తప్రతినిధి: సినీనటుడు,నిర్మాత కొణిదెల నాగబాబు కుమార్తె కొణిదలనిహారిక సోమవారం సాయంత్రం కాలినడకన తిరుమలకు చేరుకున్నారు. సామాన్యభక్తులతో కలసి ఆమె అలిపిరి కాలినడక మార్గంలో భక్తితో నడచివచ్చారు.

ఆమెతో పలువురు భక్తులు ఆసక్తిగా ఫోటోలు తీసుకోవడం విశేషం. మంగళవారం ఉదయం విఐపి బ్రేక్‌లో స్వామివారిని దర్శించుకోనున్నారు. జొన్నలగడ్డ చైతన్యతతో విడాకులు తీసుకున్న తరువాత తిరుమలకు ఆమె రావడం తొలిసారి.

శ్రీవారి అనుగ్రహంతో శుభాలు కలగాలి: ప్రముఖులు

తిరుమల,ఫిబ్రవరి 24ప్రభాతవార్తప్రతినిధి: కలియుగప్రత్యక్షదైవం శ్రీవేంక టేశ్వక స్వామి అనుగ్రహంతో అందరికీ శుభాలు కలగాలని, ప్రజలు సంతోషంగా ఉండాలని పలువురు ప్రముఖులు ఆకాంక్షించారు. కర్నాటక హైకోర్టు జడ్జి జస్టీస్ లలిత కన్నెగంటి , తెలంగాణా శాసనమండలి మాజీ ఉపాధ్యక్షుడు నేతి విద్యాసాగర్, ఎంఎల్సి భూమిరెడ్డి రాంగోపాల్ విఐపి బ్రేక్‌లో సోమవారం ఉదయం శ్రీవారి ఆశీస్సులందుకున్నారు. వేదపండితులు వేదాశీర్వచనం చేశారు. ఆలయ అధికారులు తీర్థప్రసాదాలు అందజేశారు.

మార్చి 9నుండి తిరుమలేశుని తెప్పోత్సవాలు

తిరుమల,ఫిబ్రవరి 24ప్రభాతవార్తప్రతిని ధి: కలియుగప్రత్యక్షదైవం తిరుమల శ్రీవేంకటేశ్వరస్వామి వార్షిక సాలకట్ల తెప్పోత్సవాలు మార్చి 9నుండి 13వతేదీ వరకు ఐదురోజులపాటు జరగనున్నాయి. ఈ తెప్పోత్సవాలు ప్రతిరోజూ రాత్రి 7గంటల నుండి 8గంటల వరకు ఆలయ పుష్కరిణిలో వేడుకగా నిర్వహిస్తారు.

ఆంధ్రప్రదేశ్ ప్రభుత్వం
రోడ్లు మరియు భవనముల శాఖ
నిట్ నెం.105/TO/2024-25, ఇ-ప్రొక్యూర్‌మెంట్ టెండర్ ప్రకటన తేది: 20.02.2025
కడప, (R&B) డివిజన్‌లో 1 పని నిమిత్తం, రూ.8.00 లక్షలు మొత్తం అంచనా ధర ap ఇ-ప్రొక్యూర్‌మెంట్ సంక్షిప్త టెండర్ కోరబడుతోంది. బిడ్డర్లు టెండర్ షెడ్యూల్‌ను ఇ-మార్కెట్ ప్లేస్ www.apeprocurement.gov.in నుండి 01.03.2025 మ.3.00 గం. ఆపై నుండి 10.03.2025న మ.3.00 గం.కు డౌన్‌లోడ్ చేసుకొనవచ్చును. ఫోన్ నెం. 9440818071. సం/- ఎగ్జిక్యూటివ్ ఇంజనీర్ (R&B), కడప
DIPR.No.15376/CL/Advt/1/1/2022-23, తేది: 24.02.2025

నివాస్ హౌసింగ్ ఫైనాన్స్ ప్రైవేట్ లిమిటెడ్
(పూర్వపు ఇండోస్టార్ హోమ్ ఫైనాన్స్ ప్రైవేట్ లిమిటెడ్‌గా తెలిసినది, NHFPLగా ఇటుపై లిఫర్ చేయబడును)
నమోదిత కార్యాలయం-కార్యాలయం : యూనిట్ నెం.305, 3వ అంతస్తు, వింగ్ 2/E, కార్పొరేట్ ఎవెన్యూ, అంధేరీ ఘట్‌కోపర్ లింక్ రోడ్, చాకల, అంధేరీ (ఈస్ట్), ముంబై-400093
NIWAS HOUSING FINANCE

సెక్యూరిటైజేషన్ అండ్ రీకన్‌స్ట్రక్షన్ ఆఫ్ ఫైనాన్షియల్ అసెట్స్ అండ్ ఎన్‌ఫోర్స్‌మెంట్ ఆఫ్ సెక్యూరిటీ ఇంట్రెస్టు యాక్ట్ 2002 సెక్షన్ 13(2) క్రింద ప్రకటన

NHFPL ఈ క్రింది రుణగ్రహీతలకు నివాసిత గృహాల యొక్క తనఖా పై గృహ రుణం/తనఖా రుణం/నిర్మాణ రుణం మంజూరు చేసింది. నేషనల్ హౌసింగ్ బ్యాంక్ / RBI యొక్క మార్గదర్శకాలు మరియు ఆదేశాలను అనుసరించి సదరు రుణాలు తిరిగి చెల్లింపులు సక్రమంగా లేకపోవడంతో వారి ఖాతాలను ఫైనల్‌గా నిరర్థక ఆస్తులుగా వర్గీకరించడమైనది. అందువలన NHFPL సర్ఫాసి చట్టం 2002 యొక్క 13(2) సెక్షన్ క్రింద హక్కులను వినియోగిస్తూ వారికి చట్ట ప్రకారం నోటీస్ జారీ చేస్తూ ఆ రుణగ్రహీతలను రుణ బకాయి మొత్తాలను వారికి ఎదురుగా పేర్కొన్న రుణ బకాయి మొత్తం డిమాండ్ నోటీస్ తేది నుండి 60 రోజులలోగా తిరిగి చెల్లించవలసినదిగా పిలుపు ఇవ్వడమైనది. ఈ క్రింద పేర్కొన్న రుణగ్రహీతలకు ఇందుమూలముగా ఈ ప్రచురణ ద్వారా పిలుపు

వార్త

మన భవిష్యత్తు మనం పుట్టిన ఘడియలు బట్టిగాని, మరింకా దేనిమీదనో గాని ఆధారపడి లేదు. అది కేవలం మన స్వశక్తిపై ఆధారపడి ఉంది.

-రాఫెల్

పౌష్టికాహారలేమిలో భారతావని

స్వాతంత్ర్యం వచ్చినప్పటి నుంచి ఎన్ని పథకాలు ప్రవేశపెట్టినా, మరెన్ని లక్షల కోట్ల రూపాయలు వెచ్చించినా, వెచ్చిస్తున్నా ప్రజలను పౌష్టికాహార లోపం నుండి గట్టెక్కించలేకపోతున్నారు. ఇప్పటికే దేశంలో కోట్లాది మంది పౌష్టికాహార లోపంతో, రకరకాల సమస్యలతో సతమతమవుతున్నారు. ప్రపంచ జనాభాలో పౌష్టికాహార లోపంతో బాధపడుతున్న బాలల్లో ఇరవైశాతంపైగా భారతావనిలోనే ఉన్నారని ఐక్య రాజ్యసమితి నివేదికలో ఏనాటి నుంచో ఘోషిస్తున్నాయి. ఐదు సంవత్సరాల లోపు పిల్లల్లో దాదాపు నలభైశాతం మంది పిల్లలు తక్కువ బరువుతో పుడుతున్నారని, వారిలో ఆరేడు శాతం మంది పిల్లలు పుట్టిన ఐదేళ్లలోపే మరణిస్తున్నారని మరెన్నో నివేదికలు స్పష్టం చేస్తున్నాయి. ఈ భూమ్మీద పుట్టినవారు ఎవరికైనా జీవించే హక్కు రాజ్యాంగం కల్పించింది. అలాంటిది కన్నులైనా సరిగ్గా తెరవని పసిగుడ్డులకు సరైన ఆహారం అందక చనిపోతే బాధ్యత వహించాల్సిన పాలక పెద్దలు తల్లీ బిడ్డకు పౌష్టికాహారం అందివ్వలేకపోవడం కూడా పాలకుల బాధ్యతారాహిత్యం కిందకే వస్తున్నది. దేశంలో కొత్త పథకాలు ప్రవేశపెట్టకపోతేపోయారు. ఉన్న పథకాలను ఏమేరకు అమలు చేస్తున్నారు? అర్హులైనవారిలో ఎంత మందికి అందిస్తున్నారు? అధ్యయనం చేయడమే కాదు పటిష్టమైన పర్యవేక్షణ కూడా అవసరం. పర్యవేక్షణా లోపం కారణంగా పేదలకు అందాల్సిన పౌష్టికాహారం పక్కదారిపడుతున్న విషయం ఎన్నోసార్లు వెలుగు చూసినా నిర్దిష్ట చర్యలు లేకపోవడంతో నిరాటంకంగా కొనసాగుతున్నది. దేశంలోనే కాదు ప్రపంచవ్యాప్తంగా కూడా పౌష్టికాహార లోపం పెరిగిపోతుందనే చెప్పొచ్చు. ఇటీవల ప్రపంచ ఆహార నివేదిక వెల్లడించిన వివరాల ప్రకారం పౌష్టికాహార లోపంతో బాధపడేవారి సంఖ్య దాదాపు ఎనభైకోట్లకుపైగా చేరుకున్నట్లు చెప్తున్నారు. 2014తో పోలిస్తే 30 శాతం అధికం. భారత్‌లో పౌష్టికాహారం ప్రధానంగా సూక్ష్మపోషకార సమస్య అధికంగా ఉంది. 2019-20 మధ్యకాలంలో భారత్‌లో పదహారు శాతం, పాకిస్థాన్‌లో పదిహేడు శాతం ఈ సమస్యను ఎదుర్కొంటున్నట్లు సర్వేలు చెబుతున్నాయి. ఇక ప్రపంచ వ్యాప్తంగా పోషకాహార లోపంతో బాధపడుతున్నవారిలో మూడోవంతు భారత్‌లోనే ఉన్నారని ప్రపంచ ఆరోగ్య సంస్థ సర్వే వెల్లడిస్తున్నది. దేశంలో పౌష్టికాహార లోపాన్ని అధిగమించేందుకు ఎన్నో పథకాలు ప్రవేశపెట్టారు. లక్షలాది మంది ఉద్యోగులు నిరంతరం కృషి చేస్తున్నారు. 1975లోనే ఆరేళ్లలోపు పిల్లలు, తల్లులకు పౌష్టికాహారం అందించేందుకు ఆనాటి కేంద్రప్రభుత్వం సమీకృత శిశుఅభివృద్ధి పథకాన్ని (ఐసిడిఎ) ప్రవేశపెట్టింది. ప్రధాని మాతృవందన యోజన, పాఠశాలల్లో మధ్యాహ్నభోజనం, తదితర కార్యక్రమాలు ఎన్నో జరుగుతున్నాయి. పౌష్టికాహార లోపాన్ని అధిగమించేందుకు పిల్లలకు కోడిగుడ్లు కూడా అందిస్తున్నారు. అయినా భారత్‌లో ఈలోపం ఎందరినో పట్టిపీడిస్తున్నది. 2022 ప్రపంచ ఆకలి సూచీలో భారత్ 121 దేశాల్లో 107వ స్థానంలో ఉంది. పౌష్టికాహార లోపం కారణంగా ఆరోగ్య పరంగా ప్రధానంగా మహిళల్లోనూ, చిన్నారుల్లోనూ అనేక సమస్యలు తలెత్తుతున్నాయి. జార్ఖండ్, మహారాష్ట్ర, అసోం, గుజరాత్, తదితర రాష్ట్రాల్లో పౌష్టికాహార లోపాలు అధికంగా ఉన్నాయి. పదిహేనేళ్ల బాలికల నుండి యాభైయేళ్లలోపు మహిళల్లో దాదాపు యాభైఏడు శాతం వరకు రక్తహీనతతో బాధపడుతున్నారు. ఎనభైశాతానికి పైగా సూక్ష్మపోషకాల కొరతను ఎదుర్కొంటున్నట్లు అంతర్జాతీయ అధ్యయనాలు వెల్లడిస్తున్నాయి. పౌష్టికాహార లోపాన్ని అధిగమించేందుకు ప్రజాపంపిణీ వ్యవస్థ ద్వారా పోషకాలు కలిగిన బియ్యాన్ని అందించే కార్యక్రమం కొనసాగుతున్నది. దేశవ్యాప్తంగా ఎనిమిది కోట్ల ముప్పైఐదు లక్షల మందికి అన్నార్తులకు ఉచితంగా తిండిగింజలు అందించే పంపిణీ కార్యక్రమం మరో ఐదేళ్లపాటు కేంద్రప్రభుత్వం పొడిగించింది. దీనికితోడు ఆయా రాష్ట్రాలు కొన్ని ప్రత్యేక పథకాలు కూడా చేపడుతున్నాయి. 2030 నాటికి తీవ్రమైన పౌష్టికాహార లోపాన్ని నియంత్రించేందుకు మూడువేలమూడువందల కోట్ల రూపాయల వ్యయంతో ప్రత్యేక పథకాన్ని తెచ్చి ఒడిశా ప్రభుత్వం చేసిన ప్రయత్నాలు ఇంకా కొలిక్కిరాలేదు. పథకాలు, ఉద్దేశ్యాలన్నీ సక్రమంగానే ఉన్నా సంతృప్తి కలిగించే విధంగా కన్పిస్తున్నా ఆచరణకు వచ్చేసరికి చాలావరకు కాగితాలకే పరిమితమవుతున్నాయి. దళారుల ప్రమేయం పెరిగిపోతున్నది. వాస్తవంగా చూసినా గత రెండు దశాబ్దాలుగా ఆహార ధాన్యాల ఉత్పత్తిలో కొరత లేదు. రికార్డుస్థాయిలో దిగుబడులు వస్తున్నాయి. ఆహారోత్పత్తులు భారీగా పెరుగుతున్నా అందరికీ రెండు పూటల ఆకలి తీర్చేందుకు తిండిగింజలు అందించలేకపోతున్నారు. మరొకపక్క పాఠశాలల్లో పారిశుధ్య సౌకర్యాలులేకపోవడం వల్ల అంటువ్యాధుల కేంద్రాలుగా మారుతున్నాయి. మరుగుదొడ్లు లేకపోవడం, కనీస పరిశుభ్రత పాటించకపోవడంతో సమస్యలు చుట్టుముడుతున్నాయి. ఇక సమగ్ర శిశు అభివృద్ధి పథకం కింద మాతాశిశు సంరక్షణ కోసం పౌష్టికాహారం అందించే అంగన్‌వాడీలు లక్ష్యానికి దూరంగా ఉన్నాయని 'కాగ్' ఏనాటి నుంచో హెచ్చరిస్తున్నది. ఆ నివేదికను పట్టించుకునేవారే లేరు. ఇది పాలకులకు తెలియందికాదు. కొత్త పథకాల గురించి ఆలోచించకపోయినా కనీసం ఉన్న పథకాలను పటిష్టంగా అర్హులైన అందరికి అందించేలా పర్యవేక్షణ పెంచితే కొంతమేరకైనా లక్ష్యాన్ని చేరుకోగలుగుతాం.

మీకు వీలైనంత వరకూ ఎప్పుడూ చిరునవ్వులు చిందిస్తూ ఉండండి. అది కారు చౌక అయిన ఔషధం.

బైరన్

మనుషులందరూ వృద్ధులుగా మారతారు. కానీ మంచివారుగా మారటం అరుదు.

స్వీడెన్ బర్గ్

ప్రజావాక్కు

అమలు కాని హామీలెందుకు?

ఎలక్షన్లలో అలవికాని డబ్బుతో కూడిన హామీ లివ్వడం, ఓట్లు సంపాదించుకుని పదవిలోకి రావడం, ఆ తరువాత డబ్బులేదనే వంకతో ఇచ్చినహామీలను తుంగలోకి తొక్కడం రెండు తెలుగు రాష్ట్రాలలో జరుగుతున్న వాస్తవ పరిస్థితి. ఉదహరణకు తెలంగాణాను పాలిస్తున్న కాంగ్రెస్ ప్రభుత్వం తమ మానిఫేస్టోలో చేయూత పథకం కింద ఫించన్‌ను నాలుగు వేలు, ఆరు వేలు పదవిలోకి వచ్చిన వందరోజులలో పెంచుతామని హామీ ఇచ్చారు. సంవత్సరం దాటింది. ఈవిషయం గురించి కొంత కాలం గొంతెత్తి అరచిన బి.ఆర్.ఎస్. కూడా ఈ ప్రస్తావన తేవడం లేదు. అలాగే స్త్రీలకు ఉచిత బస్సు ప్రయాణాన్ని కల్పించడం కష్టమని ఆంధ్రప్రదేశ్ ప్రభుత్వం చేతులెత్తేసింది. ఈ హామీలను అమలు పరచలేమని పత్రికాముఖంగా చెప్పింది.

-ఎన్. రామలక్ష్మి, సికింద్రాబాద్

ఆరోపణల నిగ్గు తేల్చాలి!

ఎపి ఫైబర్‌నెట్ ఛైర్మన్ కొద్ది రోజులక్రితం సంస్థ మేనేజింగ్ డైరెక్టర్ దినేష్‌కుమార్ ఐఎఎస్ రాజద్రోహానికి పాల్పడినట్లు, ఆయన వలన సంస్థకు వందల కోట్ల రూపాయలు నష్టం జరుగుతున్నదని మీడియా ముందుకు వచ్చి బహిరంగ ఆరోపణలు చేశారు. ఇదే విషయం ఆయన ముఖ్యమంత్రి గారికి నివేదిస్తే తనకు ఇంటెలిజెన్స్ ద్వారా పూర్తి సమాచారం ఉందని చెప్పినట్లు పత్రికల్లో వార్తలు వచ్చాయి. అలాగే గతప్రభుత్వం హయాంలో ఈ సంస్థలో పలురకాలుగా దోపిడీ జరిగినట్లుపత్రికల్లో పుంఖాను పుంఖాలుగాకథనాలువచ్చాయి. ఈవిషయంలో ముఖ్యమంత్రి ఆలస్యం చేయకుండా వెంటనే విచారణ జరిపించాలి.

- గరిమెళ్ల రామకృష్ణ, ఏలూరు, ఏలూరు జిల్లా

గొర్రెల పంపిణీ కార్యక్రమాన్ని కొనసాగించాలి

తెలంగాణ రాష్ట్ర ప్రభుత్వం తెచ్చిన గొర్రెలపంపిణీ కార్యక్రమాన్ని కొనసాగించాల్సిన అవసరం ఉంది. ఇది ప్రాథమిక రంగం వృద్ధిరేటును మరింత ఇనుమడిస్తూ అదనపు ఆదాయం పొందే వేసులుబాటును కలిగిస్తుంది. అంత మాత్రమేకాదు ఉపాధి హామీ ద్వారా గొర్రెలు మేకల షెడ్ల నిర్మాణం చేపట్టడం ద్వారావాటికి శాశ్వత గూడు చేకూర్చినట్టు అవుతుంది. గ్రామీణ ఆర్థికవ్యవస్థను బలోపేతంచేసే పనికి ఎందుకునిధులు విధిలించరో అర్థం కావడం లేదు.

-భారత అవినాష్, జనగామ

పేదలకు అందని వైద్యం

మధ్యతరగతి ప్రజలు కార్పొరేట్ వైద్యంలో తొలి తనిఖీ, పరీక్షలు, బెడ్‌చార్జీలు కుటుంబ భారంతో తట్టుకోలేకున్నారు. దీనికి తోడు ఈమధ్య మందుల ధరలు విపరీతంగా పెరిగినవి. జనరిక్‌లో అన్ని ఉండవు. ఈ పరిస్థితుల్లో కొందరు ప్రత్యామ్నాయ మార్గాలు చూస్తున్నారు. కొన్ని వ్యాధులకు ఆయుర్వేదం కుదరదు. ఆరోగ్యశ్రీ కి దాని విధానాలు సరిపడాలి. గ్రామం నుండి వైద్యశాలలు దూరంగా ఉంటాయి. ఈ లోగా అవగాహన లేక కొన్ని వ్యాధులు ముదిరి ఒక్కసారి సీరియస్ అవుతోంది. ప్రభుత్వ వైద్య శాఖల సేవలు, మందుల సరఫరా, సిబ్బంది అందుబాటు బాగా పెరగాలి. వార్డులో గదులు, నీటి సరఫరా, వాతావరణం చక్కగా ఉంటే రోగులకు తక్కువ కాలంలో స్వస్థత , నమ్మకం పెరుగుతుంది. ఈ దిశలో ప్రభుత్వం ప్రజా వైద్యానికి వనరులు పెంచితే సమాజంలో వారు బయటి ప్రైవేటు పనులు చేయుటకు సిద్ధం కాగలరు. ఆరోగ్యమే మహాభాగ్యం

-బొల్లోజు మెఘానాథం, విశాఖపట్నం

శబ్దకాలుష్యాన్ని నియంత్రించాలి

గ్రామాల్లో మైకులు, డిజెలు అధిక శబ్దంతో వినియోగించడం వలన శబ్దకాలుష్యం పెరిగిపోతోంది. శబ్దకాలుష్యానికి వ్యతిరేకంగా ఎన్నికల్లో 9సార్లు నోటావేయడం జరిగింది. పోలీసు శాఖ స్పందించి శబ్దకాలుష్యచట్టం 2000, లౌడ్‌స్పీకర్ లైసెన్స్ యాక్ట్ 2005నికఠినంగా అమలు చేయాలి. రాత్రి 10 గంటల నుండి ఉదయం 6గంటల వరకు లౌడ్‌స్పీకర్లు వినియోగించడాన్ని నిషేధించాలి. మైకుసౌండు 75డెసిబెల్స్ దాటకుండా చూడాలి. పోలీసు శాఖ అనుమతి తర్వాతే లౌడ్‌స్పీకర్లు వినియోగించాలి.

-పుట్లూరి రాంనర్సింహా రెడ్డి, నల్లగొండ జిల్లా

పిల్లలను ఒత్తిడికి గురి చేయవద్దు

ఇంటర్మీడియట్, పదవ తరగతి పరీక్షలు ప్రారంభం అవుతున్న వేళ పిల్లలను తల్లిదండ్రులు, ఉపాధ్యాయులు, అధ్యాపకులు ర్యాంకుల పేరిట ఒత్తిడికి గురిచెయ్యరాదు. పిల్లలు ప్రశాంతమైన వాతావరణంలో పరీక్షలు రాసే విధంగా చూడాలి. అక్కడక్కడ పిల్లలు ఒత్తిడికిలోను అవుతూ ఆత్మహత్యలు చేసుకుంటున్నారు. పరీక్షల సమయంలో పిల్లలను గమనించవలసిన బాధ్యత ఉపాధ్యాయుల, తల్లితండ్రులపైనే ఉంది. ప్రైవేటు స్కూల్, కాలేజీ యాజమాన్యాలపై పెండింగ్ ఫీజులవిషయంలో వేధించకుండా రాష్ట్ర ప్రభుత్వం దృష్టి సారించాలి.

-మిద్దె సురేష్, నాగర్ కర్నూల్ జిల్లా

మన విన్నపం ఎడిట్ పేజీకి..

ఆర్థిక, సామాజిక, రాజకీయ విశ్లేషణాత్మక రచనలు పంపగోరు రచయితలు మాకు పంపే వ్యాసాలు ఇతర పత్రికలకు కూడా పంపడం సరైన విధానం కాదు. సహకరిస్తారని ఆశిస్తాం. -ఎడిటర్

(e-mail: editpage@vaartha.com)

ఢిల్లీ అభివృద్ధి పరుగులు పెడుతుందా!

రాజకీయాలలో గెలుపు ఓటములు సహజం. కేజ్రీవాల్‌కి ఢిల్లీలో ఎదురైన మొదటి ఓటమి గుణపాఠంగా తీసుకొని వ్యూహాత్మకంగా రాజకీయ ఎత్తుగడలు వేయకపోతే బిజెపి లాంటి బలమైనపార్టీని ఎదుర్కోవటం కష్టమ వుతుంది. ఢిల్లీలో ఎదురైన ఓటమి నుండి కాంగ్రెస్, ఆప్‌లు తమ రాజకీయ వ్యవహారాలను మార్చుకోకపోతే భవిష్యత్తులో రాజకీయంగా మరిన్ని ఎదురుదెబ్బలు తగలక మానవు. ఢిల్లీలో ఆప్ ఓటమి తర్వాత కాశ్మీర్ ముఖ్యమంత్రి ఓమర్ అబ్దుల్లా ఇదే విధమైన అభిప్రాయాన్ని వ్యక్తం చేశారు. ఢిల్లీ ఎన్నికలలో సాధించిన విజయ స్ఫూర్తితో బిజెపి బీహార్, బెంగాల్, తెలంగాణ, తమిళనాడు, కేరళ వైపు అడుగులు వేస్తుంది. అక్కడ కూడా బిజెపి విజయం సాధిస్తే మరొక దశాబ్దం పాటు భారతదేశ రాజకీయాలలో బిజెపికి ఎదురు ఉండకపోవచ్చు అనే అభిప్రాయాలు వ్యక్తమవుతున్నాయి.

డాక్టర్ తిరుణహరి శేషు

ఇరవైఏడు సంవత్సరాల సుదీర్ఘ నిరీక్షణ తర్వాత ఢిల్లీ శాసనసభ ఎన్నికలలో మరొకమారు బిజెపి విజయం సాధించి అధికారాన్ని చేపట్టింది. ఢిల్లీకి రాష్ట్ర హోదా ప్రకటన తరువాత 1993లో జరిగిన తొలి శాసనసభ ఎన్నికలలో మాత్రమే విజయం సాధించిన బిజెపికి ఢిల్లీ శాసనసభ ఎన్నికలలో గెలుపుఅందని ద్రాక్షగానే మారింది. వరుసగా మూడు పర్యాయాలు కాంగ్రెస్ పార్టీ మరొక మూడు పర్యాయాలు ఆమ్ ఆద్మీ పార్టీలు ఢిల్లీ శాసనసభ ఎన్నికలలో విజయం సాధిస్తే, 8వసారి జరిగిన శాసనసభ ఎన్నికలలో మాత్రం అధికార ఆప్‌ని ఓడించి 48 శాసనసభ స్థానాలలో విజయం సాధించి ఢిల్లీలో బిజెపి అధికారాన్ని హస్తగతం చేసుకుంది. సుదీర్ఘ విరామం తర్వాత ఢిల్లీలో అధికారాన్ని కైవసం చేసుకున్న బిజెపి ఢిల్లీకి ముఖ్యమంత్రిగా రేఖా గుప్తాని వ్యూహాత్మకంగా ఎంపిక చేసిందనే చెప్పాలి. న్యూఢిల్లీ శాసనసభ నియోజకవర్గంలో ఆప్ జాతీయ కన్వీనర్ ఢిల్లీ మాజీ ముఖ్యమంత్రి కేజ్రీవాల్‌ని ఓడించి జైంట్ కిల్లర్‌గా పేరు తెచ్చుకున్న ఢిల్లీ మాజీ ముఖ్యమంత్రి సాహెబ్ సింగ్ వర్మ కుమారుడు పర్వేష్ వర్మని ముఖ్యమంత్రిగా ఎంపిక చేస్తారనే ఊహాగానాల నడుమ కేజ్రీవాల్ బనియా సామాజిక వర్గానికే చెందిన రేఖా గుప్తాని బిజెపి అధిష్టానం ముఖ్యమంత్రిగా ఎంపికచేసింది. సుష్మాస్వరాజ్, షీలా దీక్షిత్, అతిశీల తరువాత ఢిల్లీ ముఖ్యమంత్రి పీఠాన్ని అధిరోహిస్తున్న నాలుగవ మహిళ రేఖ గుప్తా తనతో పాటు ముఖ్యమంత్రి పదవి కోసం పోటీపడిన పర్వేష్ వర్మని ఉప ముఖ్యమంత్రిగా మరొక పోటీదారు విజేందర్ గుప్తాను స్పీకర్‌గా బిజెపి అధిష్టానం ఎంపిక చేసింది. గత కొంతకాలంగా ముఖ్యమంత్రుల ఎంపికలో బిజెపి అధిష్టానం వ్యూహాత్మకంగానే వ్యవహరిస్తుంది. మొదటిసారి ఎమ్మెల్యేలుగా గెలిచిన రాజస్థాన్ ముఖ్యమంత్రి భజనలాల్ శర్మ ఢిల్లీ ముఖ్యమంత్రి రేఖా గుప్తా ఎంపికను మధ్యప్రదేశ్ ముఖ్యమంత్రి మోహన్ యాదవ్, చత్తీస్‌ఘడ్ ముఖ్యమంత్రి విష్ణుదేవ్ సాయీ, ఒరిస్సా ముఖ్యమంత్రి మోహన్‌చరణ్, మాజీ ఎంపికలను భవిష్యత్తు రాజకీయ అవసరాల మేరకే వారిని ముఖ్యమంత్రిలుగా భారతీయ జనతాపార్టీ ఎంపిక చేసిందనే చెప్పాలి. ముఖ్యమంత్రుల ఎంపికలో బిజెపికి కాంగ్రెస్‌కి చాలా తేడానే కనిపిస్తుంది. గుజరాత్ ఎన్నికలకు ముందు విజయ్ రూపానిని మార్చి భూపేంద్ర భాయ్‌పటేల్‌ని ఎంపిక చేసి బిజెపి గుజరాత్‌లో విజయం సాధిస్తే రాజస్థాన్ శాసనసభ ఎన్నికలకు ముందు అశోక్ గెహ్లోట్‌ని మార్చకుండా కాంగ్రెస్ ఆ రాష్ట్రఎన్నికలలో ఓడిపోయింది. ముఖ్యమంత్రిల ఎంపికలో బిజెపి అసాధారణ స్థాయిలో నిర్ణయాలు తీసుకుంటుంది. గోవా ముఖ్యమంత్రి ఉత్తరాఖండ్ ముఖ్యమంత్రి ఆ రాష్ట్ర శాసనసభ ఎన్నికలలో ఓడిపోయినా మళ్లీ వారినే ముఖ్యమంత్రులుగా బిజెపి అధిష్టానం ఎంపిక చేసిందనే విషయాన్ని గమనించాలి. ఢిల్లీ శాసనసభ ఎన్నికల సందర్భంగా బిజెపి, కాంగ్రెస్, ఆప్‌లు పోటీపడి హామీలు ఇచ్చాయి. బిజెపి ఒక అడుగుముందుకేసి ఉచితాలకు వ్యతిరేకమని చెప్పే పార్టీ కూడా ఓటర్లను ఆకర్షించడానికి గెలుపు కోసం ఆమ్ ఆద్మీపార్టీతో పోటీపడుతూ అనేక హామీలను ఇవ్వడం జరిగింది. బిజెపి ఇచ్చిన హామీలతో ఆప్‌కి ప్రధాన ఓటు బ్యాంకు అయిన మురికివాడలలోని ప్రజలు మధ్య

తరగతి ప్రజలు మహిళలు బిజెపి వైపుకి మొగ్గటం వలనే గత రెండు ఎన్నికలలో సింగిల్ డిజిట్‌కి పరిమితమైన బిజెపి ఏకంగా ఈ పర్యాయం అధికారాన్ని కైవసం చేసుకుంది. బిజెపి ఇచ్చిన ప్రధాన హామీలలో మార్చి 8మహిళా దినోత్సవం నుండి మహిళలకి నెలకి 2500ఇచ్చే పథకాన్ని ప్రారంభిస్తామని ముఖ్యమంత్రి రేఖా గుప్తా ప్రకటించారు. అలాగే ఆయుష్మాన్ భవ కూడా ప్రారంభిస్తున్నామని ముఖ్యమంత్రి ప్రకటించారు. రేఖాగుప్తా ముఖ్యమంత్రిగా బాధ్యతలు చేపట్టినరోజే యమునా హారతి ఇచ్చి యమునా ప్రక్షాళన చేపడుతున్నామని ప్రకటించారు. సంకల్పపత్రలో ఇచ్చిన అనేక హామీలను నెరవేర్చాల్సిన బాధ్యత కొత్తగా కొలువు తీరిన ప్రభుత్వంపై ఉంది. డబుల్ ఇంజన్ సర్కార్‌తో ఢిల్లీ రూపురేఖలను మారుస్తామని ఢిల్లీ ప్రజలకు కల్పించిన ఆశలను భారతీయ జనతా పార్టీ నెరవేర్చాలి. ఆమ్ ఆద్మీ పార్టీ అధికారంలో ఉన్నప్పుడు ప్రభుత్వ నిర్ణయాలకి లెఫ్టినెంట్ గవర్నర్‌తో అడ్డుకునే ప్రయత్నం బిజెపి చేసిందని అనేక సందర్భాలలో ఆరోపణలు వచ్చాయి. ప్రజలచేత ఎన్నుకోబడిన ప్రభుత్వానికి అంతిమ నిర్ణయ అధికారం ఉంటుందని సుప్రీంకోర్టు చెప్పినా కేంద్రం లెఫ్టెన్ట్ గవర్నర్ నిర్ణయాలే చెల్లుబాటు అయ్యేవిధంగా కేంద్రం ఆర్డినెన్స్ కూడా తీసుకొచ్చి నాటి ఢిల్లీ ప్రభుత్వాన్ని బిజెపి అడ్డుకునే ప్రయత్నం చేసిందనే ఆరోపణలు కూడా వచ్చాయి. కానీ ఇప్పుడు కేంద్రంలో రాష్ట్రంలో ఒకే పార్టీ అధికారంలో ఉండటం వలన ఢిల్లీ అభివృద్ధి పరుగులు పెడుతుందనే ఆశలు కల్పించారు. కాబట్టి ఆ ఆశలను నెరవేర్చాల్సిన బాధ్యత బిజెపిపైనేఉంది. తమకు నచ్చని ప్రభుత్వాలు తమ కూటమితో లేని ప్రభుత్వాలు ఆయా రాష్ట్రాలలో ఉంటే ఆరాష్ట్రాల అభివృద్ధి సంక్షేమంలో సహకరించకపోవటం సమైక్య స్ఫూర్తికి విరుద్ధమనే విమర్శలు వస్తున్నాయి. విపక్షాలు అధికారంలో ఉన్నబెంగాల్ కేరళ, కర్ణాటక, తెలంగాణ, తమిళనాడు ప్రభుత్వాలు కేంద్రంపై ఇవే ఆరోపణలు చేస్తున్నాయి. ఇలాంటి ఆరోపణలు రావటం ప్రజాస్వామ్యానికి మంచిది కాదు. ఆమ్ ఆద్మీ పార్టీ 2013లో అధికారంలోకి వచ్చి ఒక దశాబ్దానికి పైగా ఢిల్లీలో అధికారంలోఉంది. ఢిల్లీ కేంద్రంగానే ఆప్ అనతి కాలంలోనే ఇతర రాష్ట్రాలకు విస్తరించి పంజాబ్‌లో అధికారంలోకి రావటమే కాదు జాతీయ పార్టీ స్థాయికి కూడా ఆమ్ ఆద్మీ పార్టీ ఎదిగింది. ఢిల్లీలో ఆప్‌గెలిచినప్పుడు మిగతా పార్టీలు దారుణ ఓటమి చెందాయి. కానీ ప్రస్తుతం జరిగిన ఢిల్లీ శాసనసభ ఎన్నికలలో ఆమ్‌ఆద్మీపార్టీ 22 శాసనసభ స్థానాలలో విజయం సాధించి బలమైన ప్రతిపక్షంగా ప్రజల తరపున పోరాడే బాధ్యతను ప్రజలు ఆప్‌కి కట్టబెట్టారు. కాబట్టి ఆప్ ఢిల్లీలో ఒక నిర్మాణాత్మక ప్రతిపక్షపాత్రను పోషించాలి. ఢిల్లీ శాసనసభ ఎన్నికల సందర్భంగా గత ప్రభుత్వ సంక్షేమపథకాలను కొనసాగిస్తామని హామీని భారతీయ జనతా పార్టీ ఇచ్చింది. కాబట్టి పాత పథకాలను కొనసాగించే విధంగా కొత్త పథకాలను అమలు చేసేవిధంగా ఆప్ ప్రధాన ప్రతిపక్షంగా ఢిల్లీ ప్రభుత్వంపై ఒత్తిడితేవాలి. ఆమ్ ఆద్మీ పార్టీకి ఇది ఒక మంచి అవకాశం. పార్టీ పెట్టగానే అధికారంలోకి వచ్చి అధికారం అనుభవించిన పార్టీ ఇప్పుడు ప్రతిపక్ష పార్టీగా అధికారం లేకుండా ప్రజలపక్షాన పోరాడి మరింత రాజకీయ పరిణితిని పరిపక్వతను పొంది భవిష్యత్తులో బలమైన పార్టీగా ఎదగాలి. రాజకీయాలలో గెలుపు ఓటములు సహజం. కేజ్రీవాల్‌కి ఢిల్లీలో ఎదురైన మొదటి ఓటమి గుణపాఠంగా తీసుకొని వ్యూహాత్మకంగా రాజకీయఎత్తుగడలు వేయకపోతే బిజెపి లాంటి బలమైనపార్టీని ఎదుర్కోవటం కష్టమవుతుంది. ఢిల్లీలో ఎదురైన ఓటమి నుండి కాంగ్రెస్ ఆప్‌లు తమ రాజకీయ వ్యవహారాలను మార్చుకోకపోతే భవిష్యత్తులో రాజకీయంగా మరిన్నిఎదురుదెబ్బలు తగలకమానవు. ఢిల్లీలో ఆప్ ఓటమి తర్వాత కాశ్మీర్ ముఖ్యమంత్రి ఓమర్ అబ్దుల్లా ఇదే విధమైన అభిప్రాయాన్ని వ్యక్తం చేశారు. ఢిల్లీ ఎన్నికలలో సాధించిన విజయ స్ఫూర్తితో బిజెపి బీహార్, బెంగాల్, తెలంగాణ, తమిళనాడు, కేరళ వైపు అడుగులు వేస్తుంది. అక్కడ కూడా బిజెపి విజయం సాధిస్తే మరొక దశాబ్దం పాటు భారతదేశ రాజకీయాలలో బిజెపికి ఎదురు ఉండకపోవచ్చు అనే అభిప్రాయాలు వ్యక్తమవుతున్నాయి. ●

విద్యుత్ చార్జీలు పెంచకపోవటమే కాదు, తగ్గించాలి

తిరుమలశెట్టి సాంబశివరావు

మొన్న ఆంధ్రప్రదేశ్ విద్యుత్ నియంత్రణ మండలి చైర్మన్ మాట్లాడుతూ ఈ సంవత్సరం మన రాష్ట్రంలో విద్యుత్ చార్జీలను పెంచబోవటం లేదని ప్రకటించారు. కానీ ఆ ప్రతిపాదన ఒక్కటే సరిపోదు. గతంలో వైసీపీ ప్రభుత్వం సంక్షేమ పథకాలు పేరున అడ్డగోలుగా బస్సు,విద్యుత్ ఛార్జీల వంటివి భారీగా పెంచి సామాన్యుల నడ్డి విరిచిందని అన్ని విపక్షాలతోపాటు అప్పటి ప్రధాన ప్రతిపక్షమైన తెలుగు దేశం కూడా తీవ్రంగా ఆందోళన చేసింది. అంతకు ముందు నెలకు 200 యూనిట్లలోపు సాధారణ గృహ వినియోగదారులకు యూనిట్ ఒక్కటికి రెండు మూడు రూపాయల చొప్పున నెలకు నాలుగైదు వందల రూపాయల బిల్లులు వస్తే వైసీపీ ప్రభుత్వ హయాంలో 200 యూనిట్ల లోపు విద్యుత్ వాడకానికి ట్రూఅప్ చార్జీలు, రకరకాల సెస్సుల పేర్లతో విద్యుత్ సంస్థలు నెలనెలా వేయి రూపాయల పైగా బిల్లుల రూపంలో సామాన్య గృహ వినియోగదారుల నుండి వసూలు చేశాయి. ఇప్పటికీ ఆ ఆధిక చార్జీలు వసూలు చేస్తున్నాయి. మరోవైపు నెలకు కనీస విద్యుత్ వాడకం 200 యూనిట్లుగా వుంటుందని ప్రభుత్వం వారు నిర్ణయించి యస్సీలకు ఉచిత విద్యుత్ ఇస్తున్నారు. కానీ ఇతర వర్గాల సామాన్యులు వాడుకునే అదే 200 యూనిట్ల లోపు కనీస వాడకపు బిల్లులు మాత్రం వేయి రూపాయలకు తగ్గకుండా సామాన్యులకు తడిసి మోపెడు అవుతున్నాయి. నేడు విద్యుత్ కూడా అందరికీ నిత్యావసరమైంది.

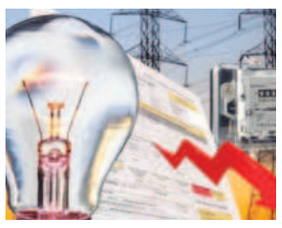

అదేమి విలాస వస్తువు కాదు. కనుక వారికి కూడా సహేతు కమైన ధరలకే అందజేయాలి. ప్రభుత్వం అంటే లాభనష్టాలు బేరీజు వేసుకునే ప్రైవేటు సంస్థకాదు. ఒకప్పుడు మన నేతలు సౌర, పవన విద్యుత్ ఉత్పత్తితో విద్యుత్ చార్జీలు తగ్గుతాయని భరోసా ఇచ్చారు. కానీ తగ్గకపోగా భారీగా పెంచటం దురదృష్టకరం. కొన్ని ప్రైవేట్ సంస్థలతో జరిగిన ఒప్పందాల్లో జరిగిన అవకతవకల కారణంగా విద్యుత్ చార్జీలు పెరిగాయనే ఆరోపణలు ఉన్నాయి. కనుక ఈ ప్రభుత్వం కూడా తమిళనాడు ప్రభుత్వం వలెప్రజాభిప్రాయాన్ని పరిగణలోకి తీసుకొని గత ప్రభుత్వ హయాంలో అదానీ సంస్థతో చేసుకున్న ఒప్పందాన్ని రద్దు చేసుకోవటమే గాక ఏనుగులు పోయేకంతను వదిలి చీమలు దూరేకంతను మూసినట్లు ఎంతో ఖర్చుతో కూడిన అదానీ కంపెనీ ఇచ్చే స్మార్ట్ మీటర్లను తిరస్కరించాలి. చార్జీల భారం తగ్గిస్తుందనీ, పరిపాలన గాడిలో పెట్టగలదని ఆశించి ఓటర్లు తెలుగు దేశాన్ని గెలిపించారు. కనుక గత ప్రభుత్వం పెంచిన ఆ చార్జీల భారం తగ్గించవలసిన నైతిక బాధ్యత ఈ ప్రభుత్వం పైనే వుంది. నానాటికి ద్రవ్యోల్బణం, ధరలు, చార్జీల భారం పెరుగుతుంటే కొద్దిమంది సంపన్న, ఉద్యోగ అధిక ఆదాయ వర్గాల వంటి వారు తట్టుకోగలిగారు గాని అత్యధిక శాతం ప్రజల ఆదాయం మాత్రం పెరగక ఇక్కట్లు పడుతున్నారు కనుక ఈ ప్రభుత్వమైనా గత ప్రభుత్వం పెంచిన పన్నుల భారం తగ్గిస్తే సామాన్య ప్రజానీకానికి మేలు జరుగుతుంది. ఇది అవకతవకలకు ఆస్కారం లేనీ, అందరికీ సమన్యాయం చేసే సంక్షేమ పథకంగానే భావించాలి. ●

ప్ర'యాగం'లో ఏదీ జల'సంస్కారం'!

వరిగొండ కాశీ విశ్వేశ్వర రావు

ఇది భారతీయ సనాతన సంస్కృతిలో ఒక భాగం. పుణ్యనదుల్లో స్నానానికి, ఆచమనీయానికి స్వచ్ఛమై

2వేల మంది యుఎస్ఎయిడ్ ఉద్యోగులపై వేటు

బలవంతపు సెలవులు పెట్టించిన ట్రంప్ సర్కార్

వాషింగ్టన్, ఫిబ్రవరి 24: అంతర్జాతీయ అభివృద్ధి కార్యక్రమాలకు, మానవతా దృష్టితో సహాయానికి యుఎస్ ఎయిడ్ సంస్థ ద్వారా అందుతున్న నిధులను అమెరికా ప్రభుత్వం ఆపివేసిన విషయం తెలిసిందే. తాజాగా రెండు వేల మంది యుఎస్ ఎయిడ్ ఉద్యోగులపై అమెరికా అధ్యక్షుడు డొనాల్డ్ ట్రంప్ వేటు వేశారు. మిగిలిన వారిలో కొంతమందిని మినహాయించి వేలమంది ఉద్యోగులకు బలవంతపు సెలవులు ఇచ్చినట్లు యుఎస్ ఎజెన్సీ ఫర్ ఇంటర్నేషనల్ డెవలప్మెంట్ వెబ్‌సైట్‌లోని నోటీసు ద్వారా తెలుస్తోంది. ఉద్యోగుల తొలగింపునకు ఫెడరల్ జడ్జి అనుమతించిన తర్వాతే ట్రంప్ యంత్రాంగం ఈ విషయంలో ముందుకెళ్లారు. ప్రభుత్వ ప్రణాళికను నిలిపివేసేలా ఆదేశాలు జారీ చేయాలని కోరిన ఉద్యోగుల విజ్ఞప్తిని యుఎస్ డిస్ట్రిక్ జడ్జి కార్ల్ నికోలస్ తిరస్కరించారు. ప్రభుత్వం చేసే అనవసరపు ఖర్చులను తగ్గించడానికి పనిచేస్తున్న మస్క్ నేతృత్వంలోని డోజ్ ఇప్పటికే అనేకమంది యుఎస్ ఎయిడ్ ఉద్యోగులపై వేటు వేసిన విషయం తెలిసిందే. తాజాగా తీసుకొన్న ఈ నిర్ణయం మిగిలిన ఉద్యోగుల్లో భయాందోళన కలిగిస్తోంది. అయితే యుఎస్ ఎయిడ్ ద్వారా వృథా ఖర్చులు ఎక్కువవుతున్నాయని, అది నేరగాళ్ల సంస్థ అని మస్క్ ఇప్పటికే ఆరోపించిన విషయం తెలిసిందే. అందుకే నిధులను ఆపేస్తున్నట్లు ట్రంప్ ప్రభుత్వం ప్రకటించింది. ఇందులో భాగంగా దాదాపు 600

మంది ఉద్యోగులను కార్యాలయ భవనంలోకి వెళ్లనీయకుండా నిలిపివేశారు. ఈ ఆదేశాలపై ఫెడరల్ జడ్జి అమీర్ అలీ గతవారం తాత్కాలికంగా స్టే ఇచ్చారు. అమెరికా కాంగ్రెస్ సభ్యులు యుఎస్ఎయిడ్ ద్వారా సాయం అందించడానికి ఆమోదం తెలిపినప్పుడు ప్రభుత్వం దాన్ని ఎలా నిలిపేయగలదని జడ్జి నిలదీశారు. అయినా ట్రంప్ తన చర్యలను సమర్థించుకుంటున్నారు. యుఎస్ ఎయిడ్ ద్వారా భారత్‌లో జరిగిన ఎన్నికల్లో పోలింగ్ శాతం పెంచడానికి అమెరికా ప్రభుత్వం రూ. 182 కోట్లు ఇచ్చిందని ట్రంప్ పలు మార్లు ఆరోపించారు. ఇకపై అటువంటి నిధులను రద్దు చేస్తున్నట్లు పేర్కొన్నారు. ప్రపంచంలో అధిక సుంకాలు విధించే దేశాల్లో ఒకటైన భారత్ వద్ద చాలా డబ్బు ఉందని, ఆ దేశానికి తామెందుకు నిధులు ఇవ్వాలని ప్రశ్నించారు. దీంతో ఈ విషయంపై ఇరుదేశాల మధ్య భిన్న వాదనలు వినిపిస్తున్నాయి.

అమెరికా ఇచ్చింది 100 బిలియన్ డాలర్లే..

500 బిలియన్ డాలర్లు కాదు: ఉక్రెయిన్ అధ్యక్షుడు జెలెన్‌స్కీ

క్వీవ్, ఫిబ్రవరి 24: రష్యాపై యుద్ధం చేసేందుకు తమకు అమెరికా అందించిన సాయం 100 బిలియన్ డాలర్లే అని ఉక్రెయిన్ అధ్యక్షుడు జెలెన్‌స్కీ వెల్లడించారు. ఇటీవల ట్రంప్ చేసిన వ్యాఖ్యలకు కౌంటర్‌గా ఈ విషయాన్ని స్పష్టం చేశారు. ఈ యుద్ధంలో ఆయుధాల కోసం ఇప్పటివరకు 320 బిలియన్ డాలర్లు ఖర్చు కాగా.. ఇందులో 120 బిలియన్ డాలర్లను ప్రజల నుంచి సేకరించామని.. మరో 200 బిలియన్ డాలర్లను ఐరోపా సమాఖ్య, అమెరికా అందించాయని జెలెన్‌స్కీ క్వీవ్‌లో జరిగిన విలేకర్ల సమావేశంలో వెల్లడించారు. 'మొత్తంగా అమెరికా నుంచి 67 బిలియన్ డాలర్లు విలువైన ఆయుధాలు.. 31.5 బిలియన్ డాలర్ల బడ్జెట్ సపోర్టు మాత్రమే అందాయి. ఎవరైనా సరే దానిని 500 బిలియన్ డాలర్లుగా లెక్కగట్టి అంతమొత్తం ఖనిజ సంపద ఇవ్వమని అడగకూడదు' అని పేర్కొన్నారని క్వీవ్ ఇండిపెండెంట్ పత్రిక పేర్కొంది.

ఉక్రెయిన్‌కు యుద్ధంలో మద్దతు కొనసాగాలంటే బదులుగా 500 బిలియన్ డాలర్లు విలువైన ఖనిజాలను తమకు ఇవ్వాలని ఒత్తిడి చేస్తున్నారు. ఈ ఒప్పందానికి క్వీవ్ కూడా సానుకూలంగా ఉందని ట్రంప్ ఇటీవల పేర్కొన్నారు. చాలా సందర్భాల్లో అమెరికా అధ్యక్షుడు క్వీవ్‌కు అందించిన సాయాన్ని రకరకాలుగా చెప్పారు. ఓ సందర్భంగా ఏకంగా 350 బిలియన్ డాలర్లు ఇచ్చినట్లు పేర్కొన్నారు.

ఈ నెల 24వ తేదీతో ఉక్రెయిన్ యుద్ధానికి మూడేళ్లు పూర్తయ్యాయి. మరోవైపు దీనికి ఒకరోజు ముందు రష్యా ఏకంగా 267 డ్రోన్లతో క్వీవ్‌పూ దాడులు నిర్వహించింది. ఈ స్థాయిలో వీటిని వాడటం ఇదే తొలిసారి. 2022 ఫిబ్రవరి 24న 'ప్రత్యేక మిలిటరీ ఆపరేషన్' పేరుతో రష్యా యుద్ధాన్ని ప్రారంభించిన విషయం తెలిసిందే. నాటో విస్తరణను నిలువరించే ప్రయత్నం, డాన్‌బాస్ విమోచనం, నాజీయిజం నిర్మూలన వంటివి తమ లక్ష్యాలుగా పుతిన్

ప్రకటించారు. మొదట్లో మాస్కో సేనలు దూకుడు కనబర్చినా.. తర్వాత పాశ్చాత్య దేశాల ఆయుధ సాయంతో క్వీవ్ సైతం దీటుగా స్పందించింది. మూడేళ్లలో ఇరువైపులా లక్షలాది మంది సైనికులు మరణించారు, గాయపడ్డారు. కోట్ల డాలర్ల మేర ఆస్తినష్టం వాటిల్లింది.

మహా రాజకీయాల్లో కొత్త పరిణామాలు: తరచూ భేటీ అవుతున్న థాకరే ద్వయం

ముంబయి, ఫిబ్రవరి 24: అవిభాజ్య శివసేనలో కొనసాగి ఆధిపత్యపోరులో ఉద్ధవ్‌థాకరేకు సేన అధిపతి బాధ్యతలు రావడం తీవ్రంగా విభేదించి వేరుకుంపటి పెట్టుకున్న ఎంఎన్ఎస్ అదినేత రాజ్‌థాకరే, సేన అధినేత ఉద్ధవ్ థాకరేలు తరచూ భేటీకావడం ఆసక్తిని రేకెత్తిస్తోంది. థాకరేకు వరుసకు సోదరుడు అయిన రాజ్‌థాకరే ఇటీవల ఒక వివాహ వేడుకలో రాజ్‌థాకరేను కలిసారు. ఉద్ధవ్‌తోపాటు ఆయన సతీమణి రష్మిథాకరే కూడా రాజ్‌థాకరేను అభిమానంతో పలకరించారు. రాజకీయంగా వేరుపడిన ఈ సోదరులు మళ్లీ కలుస్తుండటం మళ్లీ ఒకటిగా విలీనం అవుతారా అన్న సందేహాలను రాజేస్తున్నారు. అంధేరిలో మహారాష్ట్రకు చెందిన ఒక సీనియర్ అధికారి ఇంట్లో జరిగిన వివాహవేడుకల్లో రాజ్ థాకరే, ఉద్ధవ్‌థాకరేలు కలుసుకున్నారు. ఇటీవలి కాలంలో అటు ఎంవిఎలోను, ఇటు మహాయుతిలోను చెలరేగుతున్న అంతర్గత కుమ్ములాటల నేపథ్యంలో వీరి భేటీకి ప్రాధాన్యత సంతరించుకుంది. ఎంఎన్ఎస్, సేన యుబిటి రెండూ పరస్పరం కూర్చుని తమ మధ్య ఉన్న రాజకీయ వైరుధ్యాలను పరిష్కరించుకోవాలనుకుంటున్నట్లు ప్రచారం తెరపైకి వచ్చింది. ఎందుకంటే మహారాష్ట్రలో స్థానిక సంస్థల ఎన్నికలు సమీపిస్తున్నాయి. అన్నింటికంటే మించి రాజధాని ముంబయి మహానగర మున్సిపల్ కార్పొరేషన్ ఎన్నికల్లో ఈ పార్టీలు అనివార్యంగా పోటీచేయాల్సి ఉంది. ఎంఎన్ఎస్, ఎంవిఎ నేతల భేటీ స్థానిక సంస్థల ఎన్నికల కోసమేనని స్పష్టం అవుతోంది. గడచిన రెండునెలల్లో వీరిద్దరూ మూడు సార్లు కలుసుకున్నారు. 2005లో రాజ్‌థాకరే అవిభాజ్య శివసేననుంచి వేరుపడి మహారాష్ట్ర నవ్ నిర్మాణ్‌సేన(ఎంఎన్ఎస్)ను స్థాపించారు. అసెంబ్లీఎన్నికల్లోకూడా వేరువేరుగాపోటీచేసారు గత అసెంబ్లీ ఎన్నికల్లో కూడా శివసేన థాకరే వర్గానికి 20 సీట్లు రాగా రాజ్‌థాకరే ఎంఎన్ఎస్ ఒక్కసీటు కూడా గెలవలేకపోయింది. ఈ పరిణామాల నేపథ్యంలో వీరిద్దరు తరచూ భేటీ కావడం వెనుక విలీనం ఒక్కటే అయి ఉంటుందన్న ఊహాగానాలు తారస్థాయికి చేరాయి. వీటికితోడు మహాయుతిలో కూడా ఒకప్పటి అవిభక్త శివసేన నుంచి వేరుకుపంటితో బిజెపికి మద్దతిచ్చిన ఏక్‌నాథ్‌షిండేకు కూడా అక్కడ పొసగడంలేదు. అధికారిక కార్యక్రమాలకు దూరంగా ఉంటూ వస్తున్నారు. షిండే వర్గం ఎమ్మెల్యేలకు ఇచ్చిన భద్రతా కవర్‌ను పూర్తిగా తొలగించడం ఈ వైరుధ్యాలకు మరింత ఆజ్యంపోసింది. వీటన్నిటి నేపథ్యంలో రాజ్‌థాకరే, ఉద్ధవ్‌థాకరేల భేటీ ఇపుడు మహారాష్ట్ర రాజకీయాల్లో కొత్త చర్చకు తావిచ్చింది.

పిఎం కిసాన్ పథకం కింద 19వ విడత నిధులు విడుదల!

న్యూఢిల్లీ, ఫిబ్రవరి 24: అన్నదాతలకు పెట్టుబడి సాయం అందించే ఆశయంతో కేంద్ర ప్రభుత్వం అమలు చేస్తోన్న పిఎం కిసాన్ నిధులు సోమవారం జమ అయ్యాయి. ఈ పథకం కింద 19వ విడత నిధులను నేడు ప్రధాని మోడీ విడుదల చేశారు. బీహార్‌లోని భాగల్‌పుర్‌లో జరిగిన కార్యక్రమంలో భాగంగా 'పిఎం కిసాన్ సమ్మాన్ నిధి' కింద ఈ నిధులు విడుదల చేశారు. తాజాగా విడుదల చేసిన రూ.22 వేల కోట్ల 9.7 కోట్ల మంది రైతులకు ప్రయోజనం చేకూరనుంది. రైతులకు ఏటా ఒక్కో విడత

రూ.2 వేల చొప్పున మూడు విడతల్లో రూ.6 వేల సాయం అందించే పిఎం కిసాన్ పథకాన్ని కేంద్రం 2019 ఫిబ్రవరి 24న ప్రారంభించింది. ఇప్పటివరకు 11 కోట్లమంది రైతులకు 18 వాయిదాల్లో రూ.3.46 లక్షల కోట్లు అందచేసింది. ముందుగా పిఎం కిసాన్ అధికారికి వెబ్‌సైట్‌కి వెళ్లాలి. కుడివైపున కనిపిస్తున్న ఆప్షన్లలో బెనిఫిషియరీ స్టేటస్ ఆప్షన్ ఉంటుంది. సెలక్ట్ చేసుకున్న తర్వాత ఆధార్ లేదా ఖాతా నెంబరును ఎంటర్ చేసి గెట్ డేటా పై క్లిక్ చేయాలి. స్టేటస్ స్క్రీన్‌పై కనిపిస్తుంది. ఒకవేళ మీరు పిఎం కిసాన్‌కు రిజిస్టర్ చేసుకుని, ఈ కెవైసి పూర్తి చేసి ఉంటే ఖాతాలోకి డబ్బు జమవుతుంది. అలాగే లబ్ధిదారుల జాబితాలో పేరు ఉందో లేదో కూడా చెక్ చేసుకోవచ్చు. బెనిఫిషియరీ స్టేటస్ కింద బెనిఫిషియరీ లిస్ట్ ఆప్షన్ కనిపిస్తుంది. ఈ ఆప్షన్‌పై క్లిక్ చేసే మరొక పేజీకి రీడైరెక్ట్ అవుతుంది. ఇక్కడ లబ్ధిదారుని రాష్ట్రం, జిల్లా, ఉప జిల్లా, బ్లాక్, గ్రామాలను ఎంచుకుని 'గెట్ రిపోర్ట్'పై క్లిక్ చేస్తే లబ్ధిదారుల జాబితా కనిపిస్తుంది.

పిఎం కిసాన్ హెల్ప్‌లైన్ నెంబర్ 155261/011-24300606కు కాల్ చేసి కూడా సమాచారం తెలుసుకోవచ్చు.

షిండేకు పట్టున్న థానెలో బిజెపి నాయక్ జనతాదర్బార్

ముంబయి, ఫిబ్రవరి 24: మహారాష్ట్రలోని అధికార మహాయుతిలో లుకలుకలకు కారణం జనతా దర్బార్ అని కూడాకూటమి నేతలు చెపుతున్నారు. థాణెలో మహాయుతినేత గణేశ్‌నాయక్ రెండో విడత జనతా దర్బార్ నిర్వహణకు భారీ ఎత్తున ఏర్పాట్లుచేయడాన్ని కూడా షిండేకు సుతరాము ఇష్టంలేదు. టౌన్‌హాల్‌మీటింగ్‌లకోసం థాణె నగరంలో భారీ ఎత్తున పోస్టర్లు కూడా అంటించారు. థాణె ఏక్‌నాథ్‌షిండేకు పెట్టని కోటగా నిలిచిన సంగతి తెలిసిందే. జిల్లాలో ఈ దర్బార్ నిర్వహణతో షిండే ఏకస్వామ్యాన్ని సవాల్ చేసినట్లవుతుంది. అంతేకాకుండా థాణెకు ఇన్‌ఛార్జి మంత్రిగా కూడా గణేశ్‌నాయక్ ఉన్నారు. నాయక్ ఇప్పటికే నవీముంబయంలోని వాశిలో దర్బార్‌ను నిర్వహించారు. ఈనెల 3వ తేదీ నిర్వహించిన ఈ దర్బార్‌కు విశేష స్పందన లభించింది. థాణె లోక్‌సభ ఎంపి శివసేన షిండే వర్గానికి చెందిన వారు నరేష్ ఎంహస్కే ఈ తీరుపట్ల కూడా నిరసన తెలుపుతున్నారు. అయితే పైకి మాత్రం ప్రజలు వారి రాజకీయ నేతలనున కలుసుకోవడానికి వెళితే ఎందుకు అడ్డుకోవాలి అని ప్రశ్నించారు. థాణె దర్బార్‌తో ఇపుడు నాయక్, షిండేల మధ్య ఉన్న వైరాన్ని మరింతపెంచు తోంది. అవిభక్త శివసేనలో ఉన్న షిండేకు అప్పట్లో థాణె జిల్లాపై మంచి పట్టు ఉండేది. ఇపుడు షిండేకు ఫడ్నవిస్‌కు ఎదురవుతున్న వైరుధ్యాలతో థాణెలో బిజెపి పట్టుకోసం ప్రయత్నిస్తోంది. ఇందులో భాగంగానే బిజెపి మంత్రి గణేశ్‌నాయక్ థాణెలో జనతాదర్బార్‌ను నిర్వహించారు. 1990లోనే నాయక్ ఈ జనతా దర్బార్‌ను నిర్వహించి ప్రజల దృష్టిలోపడ్డారు. ఈనెల 3వ తేదీనే నవీముంబయి టౌన్‌షిప్ థాణెజిల్లా పరిధిలోనే జనతాదర్బార్ నిర్వహిం చారు. ఇపుడు ఏకంగా థాణె జిల్లా కేంద్రంలోనే నిర్వహించడం తర్వాత 21వతేదీ పాల్గర్‌జిల్లాలో నిర్వహిస్తామని ప్రకటించారు. షిండే ప్రమేయం లేకుండా థాణెలో జనతాదర్బార్ నిర్వహించడం కూడా షిండే శివసేన నేతలకు సుతరాము ఇష్టంలేదు సరికదా బిజెపి వైఖరిపై మండిపడుతున్నారు.

భారతీయ వంటకాల్లో 'మఖానా' సూపర్‌ఫుడ్

బీహార్ పర్యటనలో ప్రధాని మోడీ

పాట్నా, ఫిబ్రవరి 24: భారతీయ వంటకాల్లో మఖానా సూపర్‌ఫుడ్ అని ఆరోగ్యానికి ఎంతో ప్రయోజనకారి అని ప్రధాని నరేంద్రమోడీ అన్నారు. 365 రోజుల్లో 300 రోజులు అది తన ఆహారంలో భాగం అయ్యేలా చూసు కుంటానన్నారు. దేశవ్యాప్తంగా చాలామందిప్రజలకు అల్పాహారంలో మఖానా తప్పనిసరి అని అంతర్జాతీయ స్థాయిలో దాని ఉత్పత్తి ఉండాలన్నారు. సోమవారం బీహార్‌లోని భాగల్‌పూర్‌లో పర్యటన సందర్భంగా తన ఆహారపు అలవాట్లను వివరించారు. రైతుల శ్రేయస్సుకోసం బీహార్‌లో మఖానాబోర్డు ఏర్పాటు చేస్తున్నట్లు వార్షిక బడ్జెట్‌లో నిర్మాలా సీతారామన్ ప్రకటించిన సంగతి తెలిసిందే. మఖానా బోర్డు ఏర్పాటుకు రూ.100 కోట్లు కేటాయిస్తున్నామని అన్నారు. ఈ బోర్డుద్వారా ఉత్పత్తి, ప్రాసెసింగ,

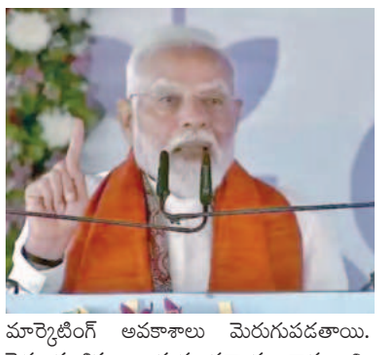

మార్కెటింగ్ అవకాశాలు మెరుగుపడతాయి. రైతులకు శిక్షణ అందుతుందన్నారు. వారు అన్ని ప్రభుత్వ పథకాల ప్రయోజనాలను పొందేలా బోర్డుచూస్తుందని ప్రధాని తెలిపారు. దీనికి గుర్తుగా భాగల్‌పూర్‌లో మోడీకి మఖానాతోసేసిన దండను వేసి గౌరవించారు. ఢిల్లీ రైల్వేస్టేషన్ తొక్కిసలాటపై బీహార్ మాజీ సీఎం లాలూ ప్రసాద్‌యాదవ్ చేసిన వ్యాఖ్యలపై మోడీ ఆగ్రహం వ్యక్తంచేసారు. ప్రయాగరాజ్‌లో కుంభమేళా నిర్వహణలో ఐక్యత కనిపిస్తోంది. భారత దేశ అద్భుతమైన వారసత్వాన్ని కాపాడేందుకు భవిష్యత్తు నిర్మాణం కోసం ఎన్డీయే ప్రభుత్వం అందరితో కలిసి పనిచేస్తుందని ఆటవిక రాజ్యాన్ని ప్రోత్సహించే ఈ వ్యక్తులు మన వారసత్వాన్ని విశ్వాసాలను ద్వేషిస్తున్నారని బీహార్‌లోప్రధాని ఆగ్రహం వ్యక్తంచేసారు. లాలూప్రసాద్ కుంభమేళా అర్థంలేనిదని వ్యాఖ్యలు చేసారు. ఇదంతా బుజ్జగింపు రాజకీయాలని లాలూ వ్యాఖ్యలను బిజెపి తిప్పికొట్టింది. దీనిపై ఇపుడు బీహార్ పర్యటనలో ప్రధాని స్పందించారు. బీహార్‌లో ఈ ఏడాది చివరిలోనే అసెంబ్లీ ఎన్నికలు జరగనున్నాయి. ఈ తరుణంలో అక్కడి రాజకీయాలు వేడెక్కాయి. పార్టీలు, నాయకులమధ్య పరస్పర విమర్శలు హోరెత్తాయి.

ఢిల్లీ స్పీకర్‌గా విజేంద్రగుప్తా బాధ్యతల స్వీకారం

న్యూఢిల్లీ, ఫిబ్రవరి 24: ఢిల్లీ రాజకీయ వర్గాల్లో ముందునుంచి చర్చ జరిగినట్లుగానే బిజెపి ఎమ్మెల్యే విజేందర్‌గుప్తా అసెంబ్లీ స్పీకర్ పదవి సాధించుకోగలిగారు. విజేందర్‌గుప్తాను స్పీకర్‌గా ఎన్నుకున్న తర్వాత సీఎం రేఖాగుప్తా ప్రతిపక్ష నాయకురాలు అతిశిసింగ్ ఆయనను పోడియం మీదకు తీసుకెళ్లి స్పీకర్ కుర్చీలో కూర్చోబెట్టారు. ఇటీవల జరిగిన ఢిల్లీ అసెంబ్లీ ఎన్నికల్లో అధికార ఆమ్ ఆద్మీపార్టీ పరాజయం చవిచూసింది. బిజెపి ఘనవిజయం సాధించింది. 48 స్థానాలతో బిజెపి, 22 స్థానాలతో ఆప్ గెలిచాయి. మహిళా సీఎంగా రేఖా గుప్తా పదవీప్రమాణం చేస్తే తొలిరోజు ప్రొటెం స్పీకర్‌గా అర్విందర్‌సింగ్ లవ్లీని లెఫ్టినెంట్ గవర్నర్ వికెసక్సేనా నియమించారు. తొలిరోజు ఆయన ఎమ్మెల్యేలచేత ప్రమాణస్వీకారాలుచేయించారు. తర్వాత స్పీకర్‌ను ఎన్నుకున్నారు. అసెంబ్లీలో లెఫ్టినెంట్ గవర్నర్ వికె సక్సేనా మంగళవారం ప్రసంగిస్తారు.

కాగా ఈరోజు ఢిల్లీ రాజకీయాల్లో చరిత్రాత్మకమైనరోజుఅని గడచిన 12 ఏళ్లుగా ఢిల్లీకి ఏర్పడిన ఆప్‌దాకు బాద్యులెవరో ప్రజలే నిర్ణయించారని ఢిల్లీ పర్యావరణ మంత్రి మంజీందర్ సింగ్ సిర్సా అన్నారు.

న్యూజిలాండ్ సమీపంలో చైనా యుద్ధ విన్యాసాలు

వెల్లింగ్టన్, ఫిబ్రవరి 24: చైనా చుట్టుపక్కల దేశాలనే కాదు.. సుదూరంగా ఉన్న వాటిని కూడా వేధిస్తోంది. తాజాగా సోమవారం న్యూజిలాండ్ తీరానికి అత్యంత సమీపంలో డ్రాగన్ యుద్ధ నౌకలు లైవ్ ఫైర్ డ్రిల్స్ మొదలుపెట్టాయి. దీనిపై ఆ చిరుదేశం తీవ్ర ఆందోళన వ్యక్తం చేసింది. ప్రపంచాన్ని శాసించే స్థాయిలో నౌకాదళం (బ్లూవాటర్ నేవీ) సిద్ధం చేయాలనే బీజింగ్ ప్లాన్‌లో భాగంగానే వీటిని నిర్వహిస్తున్నట్లు నిపుణులు అనుమానిస్తున్నారు.

ఆస్ట్రేలియా-న్యూజిలాండ్ మధ్యలో టాస్మాన్ సముద్రంలో రెండు లైవ్ ఫైర్ డ్రిల్స్‌ను చైనా నేవీ నిర్వహించింది. శుక్ర, శనివారాల్లో ఇవి జరిగాయి. ఈ నేపథ్యంలో ఇరు దేశాలకు చెందిన ప్రయాణికుల విమానాలకు ఎటువంటి హెచ్చరికలు లేకపోవడంతో.. హఠాత్తుగా తమ మార్గాలను మధ్యలోనే మళ్లించుకోవాల్సి వచ్చింది. దీనిపై న్యూజిలాండ్ రక్షణ మంత్రి జూడిత్ కొల్లిన్స్ స్పందిస్తూ.. ఈ విన్యాసాలు అసాధారణమని పేర్కొన్నారు. ఆ నౌకల వద్ద అత్యాధునిక ఆయుధాలున్నాయని వెల్లడించారు. ఒక నౌకలో 112 లాంచ్ సెల్స్, యాంటీషిప్ బాలిస్టిక్ క్షిపణులు ఉన్నట్లు పేర్కొన్నారు. వీటి రేంజి సుమారు 540 నాటికల్ మైళ్లు ఉండొచ్చని వెల్లడించారు.

ఈ విన్యాసాలపై చైనా ప్రభుత్వ మీడియా స్పందిస్తూ 8=వ్యపశ్చిమ దేశాలు కూడా వాటి సముద్ర జలాల్లో ఇలాంటి విన్యాసాలకు అలవాటు పడాలని సలహా ఇచ్చింది. చైనా మిలటరీ వ్యవహారాల నిపుణుడు షాంగ్‌జోంగ్ పింగ్ గ్లోబల్ టైమ్స్‌తో మాట్లాడుతూ పీపుల్స్ లిబరేషన్ ఆర్మీ నేవీ భవిష్యత్తులో చైనా తీరాల్లోనే కాకుండా అంతర్జాతీయ జలాల్లో కూడా ఇటువంటి విన్యాసాలు నిర్వహిస్తుందని వెల్లడించింది. ఆస్ట్రేలియా ప్రధాని ఆంథోనీ అల్బనీస్ స్పందిస్తూ చైనా యుద్ధవిన్యాసాలు అంతర్జాతీయ చట్టాలను పాటించినా తమకు ముందస్తు ఇచ్చి ఉండాల్సిందన్నారు. ఆ దేశ విదేశాంగ మంత్రి పోనీవాంగ్ స్పందిస్తూ ఈ పరిణామాలపై చైనాను వివరణ కోరనున్నట్లు వెల్లడించారు. కానీ, బీజింగ్ మాత్రం వీటికి కొట్టిపారేసింది. ఆ దేశ విదేశాంగశాఖ స్పందిస్తూ.. ఆస్ట్రేలియా అకారణంగా ఆరోపణలు చేస్తోందని పేర్కొంది. చైనా ముందస్తు నోటీసులు ఇచ్చినట్లు వెల్లడించింది.

ప్రభుత్వం అందించే ఆర్థిక సాయంకోసం రెండో పెళ్లి..

అసలు విషయం బయటపెట్టిన అత్తింటివారు అవాక్కైన అధికారులు

లక్నో, ఫిబ్రవరి 24: ప్రభుత్వ ఆధ్వర్యంలో సామూహిక జరుగుతుండగా దాదాపు 300 మంది వధూవరులు తమ కుటుంబసభ్యులతో కలిసి పెళ్లి పీటలపై కూర్చున్నారు. అంతలోనే కొందరు వ్యక్తులు ఒక్కసారిగా పెళ్లి మండపానికి వచ్చి ఆపండి అంటూ సినిమా స్టైల్లో అన్నారు. వివాహానికి సిద్ధమైన వధువుల్లో ఒకరు అస్మా అనే మహిళకు అప్పటికే పెళ్లి అయిందని తాము ఆమె అత్తింటా వాళ్లమని తెలపడంతో అక్కడ ఉన్నవారంతా ఆశ్చర్యపోయారు. ప్రభుత్వం అందించే ఆర్థిక సహాయంతో గేదెలు కొనుగోలు చేయడానికి ఈ వివాహ నాటకం ఆడుతుందని తెలుసుకుని అధికారులు ఖంగుతిన్నారు. ఆమె అత్తింటివారు తెలిపిన వివరాల ప్రకారం మూడేళ్ల క్రితం అస్మాకు నూర్ మహమ్మద్ అనే వ్యక్తితో వివాహం అయింది. వారి మధ్య తరచూ గొడవలు జరుగుతుండేవి. ఇరువురి మధ్య విభేదాలు ఎక్కువవడంతో అస్మా ఆరునెలల క్రితం పుట్టింటికి వెళ్లిపోయింది. రాష్ట్ర ప్రభుత్వం సామూహిక వివాహాలు నిర్వహిస్తోందని అందులో పెళ్లి చేసుకున్న జంటలకు యోగి ప్రభుత్వం రూ.35 వేలు ఆర్థికసాయం, ఇతర బహుమతులు అందచేస్తున్నట్లు తెలుసుకొంది. దీంతో వెంటనే ఆమెకు ఆలోచన వచ్చింది. ప్రభుత్వం చేస్తున్న వివాహాల్లో తన బంధువు జబేర్ అహ్మద్‌ను రెండో పెళ్లి చేసుకుని వచ్చే నగదును చెరి సగం పంచుకోవాలని ప్రణాళిక వేసింది. ఆ డబ్బుతో చెరో గేదెను కొనుక్కోవాలని వారు నిర్ణయించుకున్నారు. అనుకున్న ప్రకారం సామూహిక వివాహ పథకానికి దరఖాస్తు చేసుకున్నారు. చివరి నిమిషంలో విషయం తెలుసుకున్న అస్మా అత్తింటివారు పెళ్లి వేదిక వద్దకు చేరుకుని ఆ వివాహాన్ని ఆపివేయించారు. సామూహిక వివాహ నిబంధనలను ఉల్లంఘించినందుకు, అనధికారికంగా లబ్ధి పొందేందుకు దరఖాస్తు చేసుకున్నందుకు, ప్రభుత్వ పనులను అడ్డుకున్నందుకు పోలీసులు వధూవరులు ఇద్దరి పైనా కేసు నమోదు చేశారు.

శీష్‌మహల్‌కు మీడియా టూర్.. మీరే నిర్ణయించాలి

ఢిల్లీ మంత్రి పర్వేష్‌సింగ్ వర్మ

న్యూఢిల్లీ, ఫిబ్రవరి 24: అసెంబ్లీ ఎన్నికల్లో వాడివేడిగాజరిగిన శీష్‌మహల్‌ప్రచారం బిజెపికి ఎంతో కొంత కలిసి వచ్చిందన్నది వాస్తవమే. ఇపుడు అధికార పగ్గాలుచేపట్టిన తర్వాత అప్ ప్రభుత్వం అవినీతికి పాల్పడిందన్న అభియోగాలను ప్రజల్లోకి మరింత తీసుకువెళ్లేందుకు వీలుగా ఈ శీష్‌మహల్‌కు మీడియాటూర్‌ను ప్రభుత్వం అధికారికంగా ఏర్పాటు చేస్తోంది. అవినీతినిరోధిస్తామన్న నినాదంతో అధికారం చేపట్టి పదేళ్లు పాలించిన ఆప్ కొన్ని ప్రభుత్వ సంస్థలను నిబంధనలకు విరుద్ధంగా విలీనంచేసి, 50వేల చదరపు అడుగుల విస్తీర్ణంలో ఈ అద్దాలమేడను నిర్మించిందని బిజెపి రాష్ట్ర చీఫ్ వీరేంద్ర సచ్‌దేవ విమర్శించారు. అందుకే వాస్తవాలు ప్రజలకు తెలియజేసేందుకు వీలుగా ఈ టూర్‌ను చేపట్టామని ఢిల్లీ ప్రభుత్వం కూడా చెపుతోంది. ఆమ్ ఆద్మీకి ఇంత భారీ ఎత్తున విలాసవంతమైన భవనంలో జీవించాలన అత్యాశ ఏర్పడిందంటూ బిజెపి స్టెయిర్లువేస్తోంది. ఢిల్లీ మంత్రి పర్వేష్‌వర్మ మీడియాతో మాట్లా డుతూ బంగ్లాలోపలికి మీడియా బృందాన్ని తీసుకువెళతామని, గత ఆప్‌ప్రభుత్వం ప్రభుత్వ నిధులు ఎలా దుర్వినియోగం చేసిందీ మీరే చెప్పాలని సూచించారు. మొత్తం 33కోట్ల రూపాయల ఖర్చుతో ఈ భవనాన్ని ఆధునీ కరించారు. ఇప్పటికే బిజెపి కొన్ని స్నాప్ షాట్‌లను కూడా వైరల్‌చేసింది. ఢిల్లీ బిజెపి చీఫ్ అయితే ప్రభుత్వ సంస్థల విలీనాలను వెంటనే రద్దుచేయాలంటూ లెఫ్టినెంట్ గవర్నర్ వీరేంద్ర సచ్‌దేవాకు లేఖలు రాసారు. ముఖ్యమంత్రిగా ఉన్న సమయంలో కేజ్రీవాల్ ఈ భవనంలో నివసించారు. 2015 నుంచి 2024వరకూ ఇక్కడే ఉన్నారు. ఇపుడు కొత్త సీఎం రేఖా గుప్తా తను ఈ బంగ్లాలో బస చేయనని ముందే చెప్పారు. అయితే ఈ భవనం ఏంచేయాలన్నది భవిష్యత్తులో నిర్ణయిస్తామని ప్రకటించారు.

సంక్షోభంలోకి భగవంత్‌మాన్ సర్కార్!

చండీఘర్, ఫిబ్రవరి 24: పంజాబ్‌ప్రభుత్వం త్వరలోనే సంక్షోభంలోకి పడిపోతోందని ప్రతిపక్ష నాయకుడు కాంగ్రెస్‌నేత ప్రతాప్‌సింగ్ బాజ్వా ప్రకటించారు. అధికార పార్టీకి చెందిన 32 మంది ఎమ్మెల్యేలు తనతో టచ్‌లో ఉన్నారని మరికొందరు కూడా బిజెపితో టచ్‌లోకి వెళుతున్నారని ఆయన చెప్పారు. భగవంత్ మాన్ ప్రభుత్వం ఒక్కసారిగా కుప్పకూలిపోతుందని ఆయన జోస్యంచెప్పారు. ఆప్‌ప్రభుత్వాని కూల్చివేయాలన్న తపన ఎంతమాత్రం కాంగ్రెస్ పార్టీకి లేదని, అయితే యాధృచ్ఛికంగానే ఎమ్మెల్యేలు అసహనంతో ఉన్నారని ఆయన చెప్పారు. బిజెపి ఇప్పటినుంచే ఆప్‌ప్రభుత్వాన్ని నిస్తేజపరిచే చర్యలు చేపట్టిందన్నారు. ఆప్ ప్రభుత్వం ఐదేళ్లపాటుపనిచేయాలనే కోరుకుంటున్నామని దీనివల్ల ప్రజలకు కూడా ఎ లాంటి ప్రభుత్వాన్ని తాము ఎన్నుకున్నామో అన్న నిజాలు తెలుస్తాయన్నార

హంద్రీనీవా పరిధిలో భూగర్భ జలాలు అడుగంటకుండా, చెరువులకు నీరు అందించాలి: ఎమ్మెల్యే పరిటాల సునీత

అనంతపురం, ఫిబ్రవరి 24, ప్రభాతవార్త బ్యూరో హంద్రీనీవా కాలువ 2వదశ కాల్వ లైనింగ్ పనులకు సంబంధించి మా రైతుల అభ్యంతరాలు, ఇబ్బందులను పరిశీలించాలని జలవనరులశాఖ మంత్రి నిమ్మల రామానాయుడుకి రాప్తాడు ఎమ్మెల్యే పరిటాల సునీత విజ్ఞప్తి చేశారు. సోమవారం అసెంబ్లీ సమావేశాల అనంతరం ఆమె మంత్రి క్యాంప్ కార్యాలయానికి వెళ్లారు. అక్కడ నియోజకవర్గంలో రైతుల నుంచి వచ్చిన అభ్యంతరాలను మంత్రి దృష్టికి తీసుకెళ్లారు. వాస్తవంగా శనివారం రోజు రాప్తాడు నియోజకవర్గంలో హంద్రీనీవా కాలువ పరివాహక ప్రాంత రైతులతో ఎమ్మెల్యే సునీత, పరిటాల శ్రీరామ్ సమావేశమయ్యారు. హంద్రీనీవా అధికారులు కూడా ఈ సమావేశంలో పాల్గొన్నారు. ఈ సందర్భంగా రైతులు తమ ప్రాంతానికి ఎదురయ్యే కష్టాల గురించి వివరించారు. లైనింగ్ పనులు చేస్తే తమ ప్రాంతంలో ఉన్న చెరువులకు నీరందే అవకాశం లేదని, భూగర్భజలాలు తగ్గే ప్రమాదం ఉందని ఎమ్మెల్యే సునీత దృష్టికి తీసుకొచ్చారు. ఈ నేపథ్యంలో రైతులకు ఇబ్బంది లేకుండా చేసేందుకు కొన్ని ప్రతిపాదనలు కూడా చేశారు. కాలువ వెంబడి గల వివిధ చెరువులు, కుంటలను హంద్రీనీవా నీరు అందేలా.. తూములను ఏర్పాటు చేయటం, కాలువ సమీపంలో వంకలపై గల చెక్ డ్యామ్ లకు నీరు అందించే విధంగా తూములు ఉండాలని, కాలువ ఉన్న ప్రాంతంలోని వివిధ గ్రామాల రైతులు, ప్రజలు కాలువను దాటే విధంగా వంతెనలు నిర్మించాలని తమ అభిప్రాయాలను రైతులు చెప్పారు. రైతులు చెప్పిన అంశాలను ముఖ్యమంత్రి చంద్రబాబు, మంత్రి నిమ్మల రామానాయుడు దృష్టికి తీసుకెళ్తామని హామీ ఇచ్చారు. ఆ హామీ మేరకు సోమవారం మంత్రి నిమ్మల రామానాయుడు గారిని కలిసి.. రైతులు ప్రతిపాదించిన అన్ని అంశాల గురించి వివరించారు. తీవ్ర కరవు ప్రాంతమైన రాప్తాడు నియోజకవర్గంలో గతంలో నీరు లేక వలసలు ఉండేవన్నారు. హంద్రీనీవా నీరు వచ్చిన తర్వాత తిరిగి ఈ ప్రాంతం వచ్చి వ్యవసాయం చేసుకుంటున్నారన్నారు. హంద్రీ నీవా కాలువ వెంబడి 38 చెరువులకు నీరు ఆగితే చాలా నష్టపోతారన్నారు. అన్ని చెరువులకు నీరందడంతోపాటు భూగర్భ జలాలు తగ్గకుండా చూడాలని విజ్ఞప్తి చేశారు. దీనిపై మంత్రి రామానాయుడు స్పందిస్తూ కచ్చితంగా రైతులు చెప్పిన అన్ని అంశాలను పరిగణలోకి తీసుకుంటామని హామీ ఇచ్చారు...జీడిపల్లి పేరూరు ప్రాజెక్టు కోసం భూములిచ్చిన రైతులకు పరిహారం ఇవ్వండి..

జీడిపల్లి నుంచి పేరూరు ప్రాజెక్టుకు నీరందించే పరిటాల రవీంద్ర అప్పర్ పెన్నార్ ఎత్తిపోతల ప్రాజెక్టు కోసం భూములిచ్చిన రైతులకు పరిహారం ఇవ్వాలని ఎమ్మెల్యే సునీత మంత్రి రామానాయుడుకు విజ్ఞప్తి చేశారు. 2018లో అప్పట్లో ముఖ్యమంత్రి చంద్రబాబు మీద నమ్మకంతో భూములిచ్చిన రైతుల్లో చాలా మందికి ఇప్పటికీ పరిహారం అందలేదన్నారు. యూపీపీ కాలువకు సంబంధించి భూసేకరణకు మొత్తం రూ.50.00 కోట్లకు గాను రూ.4.86 కోట్లు గతంలో చెల్లించారన్నారు.

ప్రస్తుతం రూ.14.50 కోట్లకు సీఎఫ్ఎంఎస్ ద్వారా భూసేకరణ చెల్లింపుల కోసం బిల్లులు అప్లోడ్ చేశారన్నారు. వెంటనే ఈ రూ.14.50 కోట్ల నిధులు విడుదల చేసి రైతులకు ఇవ్వడంతో పాటు ప్రాజెక్ట్ పనులకు కూడా నిదులు మంజూరుచేసి పనులను పునః ప్రారంభించాలని ఎమ్మెల్యే సునీత విజ్ఞప్తి చేశారు.

స్వామి అమ్మవార్లకు పూజాదికాలు నిర్వహిస్తున్న దృశ్యం

దుర్గమ్మ ఆలయంలో శివరాత్రి ఉత్సవాలు వేదోక్తంగా ప్రారంభం

ఇంద్రకీలాద్రి, ఫిబ్రవరి 24, ప్రభాత'వార్త' : అమ్మలగన్న అమ్మ బెజవాడ దుర్గమ్మ ఆలయంలో శివరాత్రి ఉత్సవాల సంబరాలు సోమవారం ప్రారంభమయ్యాయి. మంగళవాయిద్యాలు, వేదమంత్రాల నడుమ ఆదిదంపతులకు పట్టువస్త్రాలను అధికారులు సమర్పించారు. శ్రీ గంగా, పార్వతి సమేత మల్లేశ్వర స్వామివార్ల ఉత్సవర్లకు మంగళస్నానములు జరిపించి నూతన వధూవరులుగా అలంకరించారు. గణపతిపూజ, పుణ్యాహవచనము, అంకురార్పణ, మండపరాధన, కలశస్థాపన, ధ్వజారోహణ, అగ్ని ప్రతిష్టాపన, మూల వినియోగంతో మొదటిరోజు పూజాదికాలు జరిపారు. కార్యక్రమంలో ఆలయ స్థానాచార్యులు శివప్రసాద్ శర్మ, డిప్యూటి ఇఓ రత్నరాజు, ఎఇఓ ఎం దుర్గారావు, వైదిక సిబ్బంది పాల్గొన్నారు.

- ఆన్లైన్‌లో కళ్యాణోత్సవ టికెట్లు: శివరాత్రి పర్వదినాన ఆదిదంపతులకు నిర్వహించే కళ్యాణోత్సవ టికెట్లను డబ్ల్యుడబ్ల్యుడబ్ల్యు. కనకదుర్గమ్మ.ఓఆర్‌జి ద్వారా ఆన్‌లైన్‌లో టికెట్లు బుక్‌చేసుకోవాలని ఇఓ కె రామచంద్ర మోహన్ తెలిపారు. 26వ తేదీ ఉదయం నుండి సాయంత్రం వరకు శ్రీ మల్లేశ్వర స్వామివార్లకు త్రికాల అభిషేకాదులు జరుపుతామన్నారు. ఉదయం 6 నుండి 9 వరకు, ఉదయం 10 నుండి మధ్యాహ్నం 1 వరకు, మధ్యాహ్నం 2 నుండి సాయంత్రం 5 వరకు అభిషేకాలు జరుగుతాయన్నారు. రాత్రి 9 గంటల నుండి మహన్యాసం, అనంతరం లింగోద్భవ అభిషేకం, మహానివేదిన, హారతి, మంత్రపుష్పం జరుగుతాయన్నారు. అనంతరం శ్రీ మల్లేశ్వర స్వామివార్ల ఆలయ ప్రాంగణంలో శ్రీ గంగా, పార్వతి(దుర్గా) సమేత శ్రీ మల్లేశ్వర స్వామివార్ల దివ్య లీలా కళ్యాణోత్సవం జరుగుతుందన్నారు.

- 27 న రథోత్సవం: 27న సాయంత్రం 4 గంటలకు రథోత్సవము, 28వ తేదీన ఉదయం 9 గంటలకు పూర్ణాహుతి, ధాన్యకోటోత్సవం, వసంతోత్సవము, అవభృథోత్సవం (దుర్గాఘాట్‌నందు) , తదుపరి ధ్వజారోహణం జరుగుతాయన్నారు. మార్చి 1న శ్రీ మల్లేశ్వర స్వామివార్లకు సాయంత్రం పంచహారతులు, ద్వాదశ ప్రదక్షణలు, పవళింపు సేవ, మార్చి2, 3వ తేదీల్లో ఉదయం 8 గంటలకు పవళింపు సేవలు జరుగుతాయన్నారు. 26వ తేదీ నిర్వహించే మహాశివరాత్రి కళ్యాణోత్సవంలో పాల్గొన వలసిన ఉభయ దాతలు ఆర్జిత సేవా రుసుము రు.1,116లను చెల్లించి పాల్గొనాలన్నారు. పాల్గొన్న వారికి శేషవస్త్రము, రవిక, శ్రీ చక్రలడ్డూ అందిస్తామన్నారు. టిక్కెట్లను డబ్ల్యు.డబ్ల్యు.డబ్ల్యు. కనకదుర్గమ్మ. ఓఆర్‌జి నందు టిక్కెట్లు బుక్‌చేసుకోవాలన్నారు.

సిఎం చంద్రబాబుకు ధన్యవాదాలు తెలుపుతున్న ఆలూరి రమేష్

ప్రధాన పౌరసంబంధాల అధికారిగా ఆలూరి రమేష్ నియామకం

విజయవాడ,ఫిబ్రవరి24,ప్రభాతవార్తప్రతినిధి: పీ ముఖ్యమంత్రి ప్రధాన పౌరసంబంధాల అధికారిగా ఆలూరి రమేష్ నియమిస్తూ సీఎంవో అధికారికంగా ఉత్తర్వులు జారీ చేసింది. ఆయన ముఖ్యమంత్రి పీఆర్వోగా ఇప్పటికే పనిచేస్తూ సీపీఆర్వోగా ఆయన చంద్రబాబు ఎంపిక చేసారు. ఆ మేరకు అధికారిక ఉత్తర్వులు విడుదలయ్యాయి. తనను ఈ పదవిలో నియమించిన చంద్రబాబుకు పుష్పగుచ్ఛాన్నిచ్చి ధన్యవాదాలు తెలిపారు ఆలూరి రమేష్..ఆయన దశాబ్దన్నర కాలం పైగా పాత్రికేయరంగంలో పలు బాధ్యతలు నిర్వహించారు. రమేష్‌ను పాత్రికేయ సంఘాలు అభినందించాయి.

గవర్నర్ ప్రసంగంలో పస లేదు కూటమి మేనిఫెస్టోను సభలో చదివారు

- ఎక్స్ వేదికగా పిసిసి చీఫ్ షర్మిల కీలక వ్యాఖ్యలు

విజయవాడ ఫిబ్రవరి 24 ప్రభాతవార్త ప్రతినిధి: ఏపీ అసెంబ్లీ బడ్జెట్ సమావేశాల ప్రారంభం రోజున గవర్నర్ ప్రసంగంలో పసలేదని ఎక్స్ వేదికగా ఏపీసీసీ చీఫ్ షర్మిల కీలక వ్యాఖానించారు. దిశానిర్దేశంఅంతకన్నా లేదన్నారు.అన్ని అర్థ సత్యాలు, పూర్తి అబద్దాలు. సూపర్ సిక్స్ హామీల అమలుపై స్పష్టమైన ప్రకటన లేదు. సంక్షేమం, పునరుజ్జీవనం అంటున్నారే కానీ ఎప్పటి నుంచి అమలు చేస్తారో క్లారిటీ లేదు. ఇచ్చిన గ్యాస్ సిలిండర్ తప్పా మిగతా 5 హామీలపై స్పష్టతద లేదు. మనుషులు ,వనరులు, చేపలు అంటూ సామెతలు చెప్పారు తప్పిస్తే బాబు విజన్ 2047 కి దమ్ములేదు. 8 నెలల పాలన కాలయాపన తప్పా ఎక్కడా కమిటిమెంట్ కనిపించలేదు. హామీల అమలు కోసం ఎదురుచూస్తున్న ప్రజలకు గవర్నర్ ప్రసంగం తీవ్ర నిరాశను మిగిల్చింది. రూ.6.5 లక్షల కోట్ల పెట్టుబడులు రాష్ట్రానికి ఎక్కడొచ్చాయి? 4 లక్షల ఉపాధి ఉద్యోగ అవకాశాలు ఎవరికిచ్చారు? తొలి సంతకం పెట్టిన డీఎస్సీకి అసలు నోటిఫికేషన్ అయినా ఇచ్చారా? ఆరోగ్య శ్రీ బకాయిలు ఎప్పుడు చెల్లించారు? కొత్త సీసాలో పాత సారా అనే సామెత లెక్క కూటమి మ్యానిఫెస్టోనో గవర్నర్ చదివారు తప్పిస్తే కొత్త అంశాలు ఒక్కటి లేవు. ఒక జనాలు ఛీ కొడుతున్నా వైసీపీఅధ్యక్షులు జగన్ తీరు మాత్రం మారలేదు. 11 మంది ఎమ్మెల్యేలతో కలసి 11 నిమిషాలు ఉండటానికా అసెంబ్లీకి వచ్చింది? ప్రజా సమస్యల కన్నా మీకు ప్రతిపక్ష హోదానే ముఖ్యమా? సభ్యత్వాలు రద్దవుతాయనే భయంతో అటెండెన్స్ కోసం వచ్చారా? కూటమి ప్రభుత్వ వైఫల్యాలలను ప్రశ్నించడానికి మీకు ప్రతిపక్ష హోదానే కావాలా? ప్రజల శ్రేయస్సు కంటే మీకు పదవులే ముఖ్యమని అసెంబ్లీ సాక్షిగా నిరూపించుకున్నారు. వైకాంగ్రెస్ పార్టీ శాసన సభ్యులకు పదువులు ముఖ్యం కాదు అనుకుంటే ప్రజాసమస్యలమీద చిత్తశుద్ధి ఉంటే మంగళ వారం నుంచి అసెంబ్లీకి వెళ్ళాలని కోరు తున్నాం.

పూడి గ్రామ హరిజనవాడలో మహిళపై జీబిఎస్ కేసు నమోదు

- జిల్లాలోనే తొట్టంబేడు మండలంలో తొలికేసు నమోదు

తొట్టంబేడు, ఫిబ్రవరి 24 ప్రభాతవార్త తిరుపతి జిల్లా, తొట్టంబేడు మండలం పూడి గ్రామంలోని హరిజనవాడలో ఓమహిళకు జీవిఎన్ కేసు జిల్లాలోనే తొలిసారిగా నమోదయ్యిందని కాసరం ప్రాథమిక వైద్యాదికారి డాక్టర్ మాధవుడు అన్నారు. పూడి హరిజనవాడలో నివాసం ఉంటున్న ధర్మయ్య భార్య వెంకటమ్మ ఈనెల 10వ తేదీన సాధారణ జ్వరం, ఆరోగ్యం నిస్సత్తువగా ఉందని పూడి హెచ్‌డబ్ల్యుసి నందు ఎంఎల్‌హెచ్‌పి తేజ వద్ద చికిత్స పొందిందని మూడు రోజుల తర్వాత తిరుపతిలో నివాసం ఉంటున్న తన కుమార్తె ఇంటికి వెళ్ళినట్లు పేర్కొన్నారు. ఈనెల 20వ తేదీన స్విమ్స్‌లో తిరుపతి నందు అడ్మిట్ అయ్యిందని అదేరోజు నిర్వహించిన వైద్యపరీక్షల్లో గులియన్ బారే సిండ్రోమ్(జిబిఎస్)కేసుగా స్విమ్స్ తిరుపతి న్యూరాలజీ విభాగం నిర్ధారణ చేసినట్లు తెలిపారు. దీంతో సోమవారం కాసరం పిహెచ్‌సి వైద్యాదికారి డాక్టర్ ఈ.మాధవుడు, సూపర్‌వైజర్ సిబ్బంది క్షేత్రస్థాయి సిబ్బందితో కలసి కేసుకు సంబందించిన వివరాలు రీజాయిండర్ రిపోర్ట్ నివేదికను జిల్లా వైద్య ఆరోగ్యశాఖ అధికారికి పంపామన్నారు. 22వతేదీన సంబందిత పూడి హరిజన వాడలో వైద్యశిబిరం నిర్వహించి క్షేతస్థాయి సిబ్బందితో ఇంటింటి సర్వే చేసి జ్వరాలు మరియు ఇతర జబ్బులకు చికిత్స అందించామన్నారు. ఎలాంటి జ్వరకేసులు నమోద కాలేదని పంచాయతీ సిబ్బందితో పరిశుభ్రత చర్యలు చేపట్టారు. అన్ని రకాల తాగునీటి వనరుల వద్ద నీటి నమూనాలు సేకరించామని, ల్యాబ్ నివేదికలు అనుసరించి తాగునీటి ప్రమాణాలు తీసి నీటి వనరులు మెరుగు పరిచే చర్యలను తొట్టంబేడు ఎంపిడిఓ సురేంద్రనాథ్ ఆదేశాల మేరకు పంచాయతీ కార్యదర్శులు చేపట్టారు.

వ్యాధిపట్ల ప్రజలకు అవగాహన కల్పించడం జరిగింది. వ్యాధిలక్షణాలను పరిశీలిస్తే జీబిఎస్ సోకిన వారికి నరాల బలహీనత, శ్వాసకోశకు సంబందించి ఊపిరితిత్తులపై ప్రభావం ఉంటుందన్నారు. అయితే ఇది విస్తరించే వ్యాధికాదని సరైన వైద్యపొందితే ఆరోగ్యం మెరుగుపడుతుందన్నారు.

మంచినీటి సురక్షితకేంద్రంలో శాంపిల్స్‌ను సేకరిస్తున్న దృశ్యం

ఆద్యంతం ఆధ్యాత్మికతతో తిరుపతి ఆవిర్భావ వేడుకలు

తిరుపతి,ఫిబ్రవరి 24ప్రభాతవార్తప్రతినిధి: ఆధ్యాత్మిక నగరం తిరుపతి ఆవిర్భావ దినోత్సవ వేడకలను రాయలసీమరంగస్థలి ఆద్యంతం ఘనంగా జరుపుకుంది. సోమవారం ఉదయం రాయలసీమ రంగస్థలి సంస్థ ఛైర్మన్ గుండాల గోపీనాథరెడ్డి ఆధ్వర్యంలో కళాకారులు కెఎన్‌రాజా, కల్పన, నిర్మల, జ్యోతి, జయమ్మ ,పద్మ, పొన్నాలజేజిరెడ్డి, వాసురావు, ఉషారాణి, పార్వతి, చంద్రబాబునాయుడు, రాజశేఖర్‌రెడ్డి తదితరులు విశేష వేషధారణలతో తిరుపతి నగరం ఆవిర్భావ వేడుకలు నిర్వహించారు. తిరుమలతిరుపతిదేవస్థానం, తిరుపతి నగరపాలకపసంస్థ ఈ వేడుకలను నిర్వహించాలని ఆయన కోరారు. పురాతన పట్టణాల్లో తిరుపతి ఒకటిగా నిలిచిందన్నారు. మహాపుణ్యక్షేత్రం తిరుపతి నగరానికి ఖచ్చితమైన ఆవిర్భావం దినోత్సవం లభించడం గర్వించదగిన విషయమన్నారు. ఇటీవల తిరుపతిగ్రామ దేవత తాతయ్యగుంట గంగమ్మ ఆలయం పున:నిర్మాణంలో భాగగంగా లభ్యమైన శాసనాలు పరిశీలన చేసిన చరిత్రకారులు 900 సంవత్సరాలు ముందే తిరుపతి ఆవిర్భవించిందని పేర్కొన్నారు.

శిక్షణ కార్యక్రమంలో ప్రసంగిస్తున్న బిఐఎస్ అధికారి డి వివేక్‌వర్ధన్‌రెడ్డి

బిఐఎస్ కార్యక్రమాల బలోపేతానికి రిసోర్స్ పర్సన్ల నియామకం

విజయవాడ, ఫిబ్రవరి 24, ప్రభాతవార్త : ఆంధ్రప్రదేశ్‌లో బిఐఎస్ కార్యకలాపాలను బలోపేతం చేయడానికి రిసోర్స్ పర్సన్లను నియమించి వారికి ఒకరోజు శిక్షణా కార్యక్రమాన్ని సోమవారం విజయవంతంగా నిర్వహించార. ఈసందర్భంగా బిఐఎస్ విజయవాడ సైంటిస్ట్ సి/డిప్యూటి డైరెక్టర్ డి వివేక్‌వర్ధన్ రెడ్డి మాట్లాడుతూ 130 మంది నిపుణులను ఎంప్యానల్ చేశామని వారంతా ఎప్పటికప్పుడు రాష్ట్రంలోని అన్ని ప్రాంతాలకు బిఐఎస్ కార్యకలాపాలను ప్రచారం చేయాలన్నారు. ప్రభత్వ శాఖలు, పరిశ్రమ, వాణిజ్య సంస్థల హెచ్‌ఓడిలకు సందేశాల ద్వారా బిఐఎస్ పాత్రను మరింత లోతుగా వ్యాపి్ త చేయడానికి మనక్‌మిత్రాస్ నిమగ్నమయ్యా రన్నారు. కార్యక్రమంలో బిఐఎస్ విజయవాడ స్టాండర్డ్స్ ప్రమోషన్ ఆఫీసర్ డి కృష్ణ వీర్ వర్మ, బిఐఎస్ అధికారులు పాల్గొన్నారు.

అర్ధనారీశ్వరాలయం అభివృద్ధితో ఆకర్షణీయం

శ్రీకాళహస్తీశరాలయానికి రూ.2కోట్లతో అభివృద్ధి

తొట్టంబేడు, ఫిబ్రవరి 24 ప్రభాతవార్త శ్రీకాళహస్తీశరాలయానికి ఆమడదూరంలో ఉన్న అర్ధనారీశ్వరాలయం అభివృద్ధిలో భక్తులను ఆకట్టుకుంటోంది. నిధులు సుమారు రూ.2కోట్లతో ఆలయాభివృద్ధికి శ్రీకారం చుట్టారు. మూడేళ్ళ క్రితం వరకు శిధిలావస్థలె ఉన్న ఆలయాభివృద్ధికి శ్రీకాళహస్తీశ్వరుని నిధులు అందాన్ని ఆపాందిస్తున్నాయి. స్వర్ణముఖినది ఒడ్డున వెలసిన అర్ధనారీశ్వర ఆలయంలో వెలసిన స్వయంభువు లింగం రెండు వర్ణాల్లో కనిపిస్తుంది. జీవనది స్వర్ణముఖి ఒడ్డున వెలసిన ఈ దివ్యక్షేత్రానికి ఎప్పుడో పరిపాలించిన రాజులు మణిమాక్యాలను కేటాయించారు. కాలక్రమంలో కొన్ని ఆక్రమణలకు గురైనా నేడు ఆలయ పరిసరాలు 10 ఎకరాలుగా మారింది. నాయుడుపేట-తిరుపతి జాతీయరహదారిగా రూ.1750కోట్లతో ఆరులేన్ల రోడ్డును తీర్చిదిద్దారు. శ్రీకాళహస్తికి కిలోమీటరు దూరంలో ఈ రహదారి పయనిస్తుంది. ఈ రహదారికి సుమారు కిలోమీటరు దూరంలో అర్ధనారీశ్వరాలయం వెలసి భక్తులకు కొంగుబంగారంగా వరాలిస్తోంది. వెళ్ళడానికి దారి డొంక లేని ఆలయానికి మహార్ధశ కల్పించుటకు గత పాలకులు, శ్రీకాళహస్తీశ్వరాలయ పాలకమండలి బైపాస్ నుంచి సుమారు కిలోమీరు దూరంలో అర్ధనారీశ్వరాలయం వెలసింది. ఇక్కడ సోమ, మంగళ, శుక్ర, వారాల్లో కాకుండా మిగిలినరోజుల్లో కూడా భక్తులు విశేష సంఖ్యలో హజరై పూజలు జరుపుకుంటారు. ముఖ్యంగా మహిళలకు ఆకర్షణీయంగా మారిన ఈ ఆలయంలో కార్తీకమాసంలో వేలాది మంది భక్తులు పాల్గొంటూ దీపారాధన చేస్తుంటారు. మహాశివరాత్రి పర్వదినం సందర్భంగా చుట్టుపక్కల పది గ్రామాల ప్రజలు కదలిరావడం ఆనవాయితీ. మరో నెలరన్నర రోజుల్లో పూర్తికానున్న ఆలయం సర్వాంగసుందరంగా కనిపించనుంది. సుమారు 200మంది భక్తులు వరకు కూర్చుని స్వామిఅమ్మవార్లను దర్శించుకునే భాగ్యం కలగనుంచి సుమారు పది ఎకరాల్లో రూపుదిద్దుకుంటున్న ఆలయం వద్ద గోశాల, బిల్వనవృక్షం వనంలు ఏర్పాటు చేస్తున్నారు. ఇక మహాశివరాత్రి సందర్భంగా విచ్చేసే భక్తులకు ఇప్పటికే క్యూలైన్లు ఏర్పాటు చకచగా చేస్తున్నారు. ఎక్కడా జరగని విధంగా ఇక్కడ అన్నదానాలు, చిన్నారుల సాంస్కృతిక కార్యక్రమాలు నిర్వహించడం ఆనవాయితీ. హరుడు, భవహరుడు, భక్తవశంకుడు, మూగజీవులకు ముక్తిని ప్రసాదించిన ముక్కంటీశుడు శ్రీకాళహస్తీశ్వరుడు. ఎంతో పవిత్రపుణ్యక్షేత్రమైన శ్రీకాళహస్తిలో పరమేశ్వరుడు స్వయంభువుగా వాయులింగ రూపంలో భక్తులకు దర్శనమిస్తున్నాడు. తనశరీరంలో అర్ధభాగాన్ని పార్వతీదేవికి ఇచ్చిన పరమశివుడు అర్ధనారీశ్వరునిగా వెలిశాడు. ఈరూపాన్ని లింగాకారంగా మార్చి సువర్ణముఖినదీ తీరాన శ్రీకాళహస్తి లోనే ఆ ఆదిదంపతులు కొలువై భక్తులకు కోరిన వరాలిస్తున్నారు. ఇక్కడికి మరొకొద్ది దూరంలో ఈసలాపురం(విశాలపురం) గ్రామంకు సమీపం సువర్ణముఖి నదిలో అర్ధనారీశ్వరుడు కొలువై ఉన్నాడు.

అధికారులు చెప్పిన సాక్ష్యం ఆధారంగా రుజువైన నేరం!

సంచలన తీర్పు వెలువరించిన జిల్లా ప్రధాన న్యాయమూర్తి జి. శ్రీనివాస్

అనంతపురం, ఫిబ్రవరి 24, ప్రభాతవార్త బ్యూరో అనంతపురం జిల్లా నార్పలకు చెందిన మట్టి పవన్ కుమార్ హత్య కేసులో ఐదుగురికి జీవిత కాలపు కఠిన కారాగార శిక్ష విధిస్తూ అనంతపురం జిల్లా ప్రధాన న్యాయమూర్తి జీ .శ్రీనివాస్ సోమవారం సంచలన తీర్పు చెప్పారు. కేసు పూర్వాపరాల్లోకి వెళితే, నార్పలకు చెందిన హతుడు మట్టి పవన్ కుమార్, మెదటి ముద్దాయి డిపో షాజిద్ మంచి స్నేహితులు. వారి మధ్య భేదాభిప్రాయాలు వచ్చి కొట్లాడుకుంటూ, తరచూ మట్టి పవన్ కుమార్ ఈ డిపో షాజిద్ ను, నాల్గవ ముద్దాయి తలారి సుధాకర్ ను చంపుతానని బెదిరించేవాడు. వారి మధ్య భేదాభిప్రాయాలు తారాస్థాయికి చేరడంతో మట్టి పవన్ కుమార్ తన తల్లిదండ్రులతోపాటు సంసారాన్ని నార్పల నుండి అనంతపురం కు మార్చారు. 2022 సంవత్సరం ఏప్రిల్ 12 తేదీన తేదీ మట్టి పవన్ కుమార్ అతని తండ్రి మట్టి శ్రీనివాసులు రేషన్ బియ్యం తెచ్చుకోవడం కోసం నార్పలకు వెళ్లారు. మధ్యాహ్నం తండ్రికి చెప్పకుండా మట్టి పవన్ కుమార్ నార్పల తహసీల్దార్ ఆఫీస్ వద్దకు పోయాడు, అక్కడ డిపో షాజిద్ తారస పడడంతో ఇద్దరూ ఘర్షణ పడ్డారు, ఆ క్రమంలో మట్టి పవన్ కుమార్ డిపో షాజిద్ పై కత్తితో దాడి చేయగా, అతని చేతికి గాయాలయ్యాయి. ఆ తర్వాత అదే రోజు రాత్రి డిపో షాజిద్ తన అనుచరులైన చింతాకు రమేష్, చిక్కేపల్లి నాగేంద్ర, తలారి సుధాకర్, మరియు తలారి అరుణ్ లను వెంట పెట్టుకొని మట్టి పవన్ కుమార్ కోసం వెతుకుతూ వుండగా, రాత్రి సుమారు 1030 గంటల సమయంలో నార్పల గ్రామంలోని వడ్డే తిమ్మన్న తోట వద్ద మట్టి పవన్ కుమార్ వున్నాడన్న సమాచారం తెలుసుకొని పై వారందరూ స్టీల్ రాడ్, రెండు కట్టెలు తీసుకొని అక్కడికి పోయి, డిపో షాజిద్ ఏమిరా నీవు మధ్యాహ్నం నాతో గొడవపడి నన్నే కొట్టడానికి వస్తావా నిన్ను చంపితే నీకు దిక్కెవరు".. అంటూ డిపో షాజిద్, తలారి సుధాకర్, తలారి అరుణ్ తమ వెంట తెచ్చుకొన్న స్టీల్ రాడ్, కట్టెలతో అతి దారుణంగా కొడుతూ, కొట్టేటప్పుడు తలారి సుధాకర్, చిక్కేపల్లి నాగేంద్రను వీడియో తీయమని ఆదేశిస్తూ,

ఈ వీడియో చూచి అందరూ మనమంటే భయపడాలి అని చెప్పగా నాగేంద్ర తన సెల్ నుండి మట్టి పవన్ కుమార్ ను చంపేటపుడు వీడియో తీసి, దానిని తలారి సుధాకర్ సెల్ కు ఫార్వర్డ్ చేశాడు. అందులో .. సుధాకర్ అంటే ఒక బ్రాండ్".. అంటూ రాడ్ తో ఇష్టానుసారంగా కొట్టే దృశ్యాలు వున్నాయి. ఈ వీడియో సోషల్ మీడియాలో హల్చల్ చేసింది. పోలీసులు నాగేంద్ర మరియు తలారి సుధాకర్ సెల్ ఫోన్లను స్వాధీనం చేసుకొని ఫారెన్సిక్ ల్యాబ్ కు పంపి, అందుకు సంబంధించిన బలమైన డిజిటల్ సాక్ష్యాలను కోర్టు ముందు ప్రవేశపెట్టడం వలన, ప్రత్యక్ష సాక్షులు సాక్ష్యం చెప్పక పోయినప్పటికీ, సెల్ ఫోన్ లో నిక్షిప్తమైన సాక్ష్యంతో పాటు అధికారులు చెప్పిన సాక్ష్యం ఆధారంగా నేరం ఋజువు కావడంతో ముద్దాయిలు డిపో షాజిద్, చింతాకు రమేష్, చిక్కేపల్లి నాగేంద్ర, తలారి సుధాకర్, తలారి అరుణ్.. లకు జీవిత కాలపు కఠిన కారాగార శిక్ష విధిస్తూ,ఒక్కొక్కరికి 20,000/ జరిమానా విధిస్తూ సోమవారం జిల్లా ప్రధాన న్యాయమూర్తి బి. శ్రీనివాస్ తీర్పు వెలువరించారు. ప్రాసిక్యూషన్ తరపున రాచమల్లు హరినాథ్ రెడ్డి బలమైన వాదనలు వినిపించారు.

ఈ కేసులోని ముద్దాయిలు అందరూ 25 సంవత్సరాల లోపు యువకులు, ఒక్కరు మినహా అందరూ అవివాహితులు. ఈ కేసులో అప్పటి నార్పల ఎస్సై యు .వెంకట ప్రసాద్, సెక్షన్ 302 ఆర్ / డబ్ల్యు సెక్షన్ 34 ఐపీసీ క్రింద ఎఫ్ఐఆర్ నెంబర్ 57/2022 గా నమోదు చేయగా, అప్పటి ఇటుకలపల్లి సర్కిల్ ఇన్స్పెక్టర్లు శ్రీ. విజయ భాస్కర్ గౌడ్, శ్రీ.అస్రార్ బాషా, సమగ్ర దర్యాప్తు జరిపి ఛార్జ్ షీట్ దాఖలు చేశారు.

ఈ కేసులో సాక్షులను తీసుకు రావడంలో తిశ్రీ. మల్లి రెడ్డి, కానిస్టేబుళ్ళు రామమోహన్, షానవాజ్ తదితరులు బాగా సహకరించారు. వీరందరిని అనంతపురం జిల్లా ఎస్పీ పి .జగదీష్ అభినందించారు.

విఆర్‌ఒల సమస్యలను పరిష్కరించండి: మంత్రి అనగాని సత్యప్రసాద్‌కు వినతిపత్రం

విజయవాడ, ఫిబ్రవరి 24, ప్రభాతవార్త : విఆర్‌ఓలకు సంబంధించిన సమస్యలను పరిష్కరించాలంటూ విఆర్‌ఓ అసోసియేషన్ మంత్రి అనగాని సత్యప్రసాద్‌ను కోరింది. సోమవారం అసోసియేషన్ రాష్ట్రఅధ్యక్షుడు భూపతిరాజు రవీంద్రరాజు ఈ మేరకు వినతిపత్రాన్ని అందించారు. సచివాలయాల రేషనలైజేషన్ వల్ల భవిష్యత్తులో విఆర్‌ఓలకు ఎటువంటి ఇబ్బందులు రాకుండా చర్యలు తీసుకోవాలన్నారు. అలాగే ఖాళీగా వున్న సీనియర్ అసిస్టెంట్, జూనియర్ అసిస్టెంట్, స్టాంప్స్ అండ్ రిజిస్ట్రేషన్, సివిల్‌సప్లై, ఇతర శాఖల్లో ఖాళీగా వున్న పోస్టుల్లో అర్హులైన గ్రేడ్1, 2 విఆర్‌ఓలకు అవకాశం కల్పించాలన్నారు. రేషనలైజేషన్ చేసేప్పుడు విఆర్‌ఓల సంఘంతో చర్చించాలన్నారు. ఒక సచివాలయానికి ఒక విఆర్‌ఓ వుండేలా చర్యలు తీసుకోవాలని, అర్హులైన విఆర్‌ఏలకు ప్రమోషన్లివ్వాలని, గ్రేడ్1, 2 విఆర్‌ఓ లకు కామన్ డిడిఓగా తహసీల్దార్ వుండేలా నిర్ణయం తీసుకోవాలని, రెవెన్యూ డిపార్ట్‌మెంట్ లైన్ డిపార్ట్‌మెంట్ ద్వారానే విధులు నిర్వహించేలా చర్యలు తీసుకోవాలని తదితర డిమాండ్లను మంత్రికి వినతిపత్రం రూపంలో అందించారు. అనంతరం మంత్రి బాల వీరాంజనేయ స్వామిని కలిసి సచివాలయ వ్యవస్థ మార్పులపై చర్చించారు. అనంతరం సిసిఎల్‌ఏ అడిషనల్ జాయింట్ సెక్రటరీ ప్రభాకర్‌రెడ్డిని కలిసి విఆర్‌ఓలపై జరుగుతున్న దుష్ప్రచారంపై చర్యలు తీసుకోవాలన్నారు.

బస్సు బోల్తా - 17 మందికి గాయాలు - ఇద్దరి పరిస్థితి విషమం

సూళ్లూరుపేట, ఫిబ్రవరి 24 ప్రభాతవార్త పాండిచ్చేరి నుంచి విజయవాడకు ఆదివారం సాయంత్రం బయలుదేరిన ప్రైవేట్ ట్రావెల్స్‌కు చెందిన బస్సు అర్ధరాత్రి సమయంలో సూళ్లూరుపేట మండలం మన్నారుపోలూరు వద్ద జాతీయ రహదారి క్రాస్ రోడ్డు సమీపంలో బోల్తాపడింది. ఈ ప్రమాదంలో 17 మంది గాయపడగా, ఇద్దరి పరిస్థితి విషమంగా ఉంది. పాండిచ్చేరి నుంచి 34 మంది ప్రయాణికులతో విజయ

సభాపతి, మీడియాపై ఆంక్షలు ఎందుకు, పునరాలోచించండి: ఎపియూడబ్ల్యూజే

విజయవాడ.ఫిబ్రవరి24.ప్రభాతవార్తప్రతినిధివ రాష్ట్ర శాసనసభ సమావేశాల కవరేజికి కొన్ని పత్రికల, చానళ్ల,రిపోర్టర్లను అనుమతించకపోవడం సమంజసం కాదని , ఆంధ్రప్రదేశ్ యూనియన్ ఆఫ్ వర్కింగ్ జర్నలిస్ట్స్ (ఏపీయూడబ్ల్యూజే) వ్యాఖ్యానించింది.ఈ ఆంక్షలను తొలిగించాలని విజ్ఞప్తి చేసింది.ఏపీయూడబ్ల్యూజే రాష్ట్ర అధ్యక్షుడు ఐవీ సుబ్బారావు , ప్రధాన కార్యదర్శి చందు జనార్దన్, ఐజేయూ జాతీయ కార్యదర్శి డీ సోమసుందర్, ఏపీ ఎలక్ట్రానిక్ మీడియా జర్నలిస్ట్స్ అసోసియేషన్ రాష్ట్ర అధ్యక్షుడు శివ ఏచూరి, సామ్నా రాష్ట్ర అధ్యక్షుడు నల్లి ధర్మారావు, విజయవాడ అర్బన్ యూనిట్ అధ్యక్ష, కార్యదర్శులు చావా రవి, దారం వెంకటేశ్వరరావు తప్పుపట్టారు. ఆమేరకు సోమవారం వారు ఒక మీడియా ప్రకటన జారీ చేసారు.రాజ్యాంగంలో చట్టసభలకు అత్యున్నత గౌరవం ఉందని, అదే విధంగా పత్రికా రంగానికి కూడా నాలుగో స్థంభంగా కీలకస్థానం ఉందని, శాసనసభ కవరేజికి అన్ని పత్రికల చానళ్ల విలేఖరులకు అవకాశం ఇవ్వాల్సి ఉండగా కొందరికి అనుమతి ఇచ్చి మరికొందరికి ఇవ్వకపోవడం విచారకరమని , మీడియా పట్ల అలాంటి పక్షపాత ధోరణులు కొనసాగడం ప్రజాస్వామ్యానికి మంచిది కాదని యూనియన్ నాయకులు ఆ ప్రకటనలో అభిప్రాయ పడ్డారు. ఈ విషయంలో రాష్ట్ర శాసనసభ స్పీకర్ అలాంటి నిర్ణయం తీసుకుంటారని తాము ఊహించలేదని, అపారమైన రాజకీయ అనుభవం, ప్రజాస్వామ్య పరిణతి కలిగిన సభాపతి తమ నిర్ణయాన్ని పునరాలోచించాలని యూనియన్ నాయకులు విజ్ఞప్తి చేశారు. గతంలో వైఎస్ ఆర్సీపీ ప్రభుత్వ హయాంలో కొన్ని పత్రికలు , ఛానెళ్ల ప్రతినిధులకు శాసనసభ కవరేజికి అవకాశం నిరాకరించడం జరిగిందని , అవే తప్పులను కూటమి ప్రభుత్వం కొనసాగించడం 2024 ఎన్నికల తీర్పులోని ప్రజాస్వామ్యస్ఫూర్తికి విరుద్ధమని వారు పేర్కొన్నారు. అలాగే ముఖ్యమంత్రి అధికారిక సమావేశాలకు కూడా కొన్ని పత్రికలు చానల్స్ ను పిలవకపోవడం తగదన్నారు. శాసనసభ స్పీకర్, ప్రభుత్వం తమ నిర్ణయాన్ని పునః పరిశీలించి , మీడియా ప్రతినిధులు అందరికీ అవకాశం ఇవ్వాలని , రాష్ట్రంలో పత్రికా స్వేచ్ఛకు భంగం కలగకుండా చర్యలు తీసుకోవాలని విజ్ఞప్తి చేశారు. అదే విధంగా మీడియా పాస్‌లో విషయంలో అత్యంత ప్రాచుర్యం కలిగిన తటస్ట పత్రికలకు సైతం తగిన పాస్‌లు ఇవ్వడం సరికాదన్నారు.

ఇందిరమ్మ ఇళ్లకు పసుపురంగులా!

-రుయా ఆస్పత్రిని విశాఖలోని ఆస్పత్రి తరహాలో అభివృద్ధి చేయాలి - కాంగ్రెస్ ధర్నాలో మాజీమంత్రి డాక్టర్ చింతా

తిరుపతి,ఫిబ్రవరి 24ప్రభాతవార్తప్రతినిధి: గతంలో కేంద్రంలోని కాంగ్రెస్ ప్రభుత్వం సహకారంతో తిరుపతిలో దామినేడు వద్ద అప్పటి కాంగ్రెస్ ప్రభుత్వం నిర్మించిన ఇందిరమ్మ ఇళ్ళకు జిల్లా అధికారులు పసుపురంగు వేయడం దారుణమని కేంద్రమాజీమంత్రి, మాజీ ఎంపి డాక్టర్ చింతామోహన్ ఖండించారు.తిరుపతిలోని రూయా ఆస్పత్రిని కర్నూలు, గుంటూరు, విశాఖలోని ప్రభుత్వ ఆస్పత్రుల తరహాలో అభివృద్ధిచేయాలని ఆయన డిమాండ్ చేశారు. తిరుపతి రుయా ఆస్పత్రిని సూపర్ స్పెషాలిటీ ఆస్పత్రిగా తీర్చిదిద్దాలన్నారు.అన్ని విభాగాలను అందుబాటులోకి తీసుకురావాలన్నారు. నిరుపేదలందరికీ ఉచితంగా సూపర్‌స్పెషాలిటీ వైద్యసేవలను అందించాలని ఆయన సూచించారు. అలిపిరి వద్ద నిర్మిస్తున్న చిన్నపిల్లల ఆస్పత్రి భవనాన్ని రుయాకు కేటాయించాలన్నారు. టిటిడి పాలకమండలిలో ఈ విషయం చర్చించి ఛైర్మన్, ఇఒ నిర్ణయం ప్రకటించాలన్నారు. స్విమ్స్ ఆస్పత్రిలో పేదలకు వైద్యసేవలు గగనంగా మారాయన్నారు. డబ్బు కట్టందే వైద్యసేవలు అందడం లేదని ఆవేదన చెందారు. ఈ మద్యకాలంలో కూటమి నేతల పాపాలు ఎక్కువయ్యాయయన్నారు.. డబుల్ బెడ్‌రూమ్‌ల ఇళ్ళను పేదలకు ఉచితంగా ఇవ్వాలని చింతా రాష్ట్రప్రభుత్వానికి డిమాండ్ చేశారు. ఇందిరమ్మ ఇళ్ళకు పసుపు రంగులు వేయడం ఏంటని, జిల్లా కలెక్టర్,అధికారులకు ప్రభుత్వంపై మమకారం ఉంటే పసుపుచొక్కాలు వేసుకోవాలని ఆయన సూచించారు.

శిద్దనకొండూరు కొండపై బయటపడిన శిలాశాసనం

కలిగిరి,(నెల్లూరు) ఫిబ్రవరి 24 ప్రభాతవార్త: కలిగిరి మండలం శిద్దనకొండూరు కొండపై 13వ శతాబ్దపు శిలాశాసనం బయట పడింది. వివివరాల్లోకి వెళ్తే శిద్దనకొండూరు కొండపై శ్రీ శిద్దేశ్వర స్వామి ఆలయం ఉంది. ఆ ఆలయానికి గ్రామస్తులు వెళ్తుంటారు. ఈక్రమంలో గ్రామానికి చెందినపాలిశెట్టి లక్ష్మీకాంతారావు అనేవ్యక్తికి ఆలయ పరిసరాల్లో శిలాశాసనాన్ని కనుగొనడం జరిగింది. ఈవిషయం కలిగిరి మండల బిజెపి నాయకునికి చేరవేయడంతోఆయన సహకారంతో చెన్నైకి చెందిన బారతీయ పురావస్తుశాఖ చెన్నై శాసన విబాగపతి డాక్టర్ ఎం .ఏసుబాబు, చిత్రకారులు రసూల్‌బాబు శిద్దనకొండూరు చేరుకున్నారు. గ్రామస్తుల సహకారంతో గ్రామానికి 2కిలోమీటర్ల దూరంలో ఉన్న శిలాశాసనాన్ని గుర్తించారు.ఈసందర్భంగా వారు మాట్లాడుతూ ఈ శిలాశాసనం 13వ శతాబ్దంలో రాయబడిందన్నారు.తెలుగు చోళరాజైన మనుమశిద్ది మహారాజుకుమారుడు శ్రీమనుమ గాండగోపాలుని కాలంలో శిద్దనకొండూరు ను పాలించే నూంకినాయకుడి కుమారుడు శిద్దప్ప క్రీస్తువకం 1290 విక్రుతనామ సంవత్సరం దశమి సోమవారం జారీ చేశారని వివరించారు.శిద్దనకొండూరు గ్రామం వెయ్యి సంవత్పరముల క్రితమే ఉన్నట్లు వాస్త్రం చేబుతుందన్నారు.ఈ కార్యక్రమంలో దేవస్తాన చైర్మన్ రూపిశెట్టి రామబద్రరావు,జాతీయ అత్యుత్తమ ఉపాధ్యాయ పురష్కారగ్రహీత నందనవనం ప్రబాకర్‌రావు, పాలిశెట్టిలఇక్ష్మీకాంతారావు,అంబటి శివశకర్,మురుగమ్మశ్రీకాంత్,గనిశెట్టిమాదవ, నేతి బాను, మల్లిక్ తదితరులు పాల్గొన్నారు.

ఎస్వీయూ రిటైర్డ్ టైం స్కేలు ఉద్యోగుల వయో పరిమితి పెంచండి

- సీఎం చంద్రబాబు, మంత్రి నారా లోకేష్‌కు ఎస్వీయూ ఉద్యోగుల విజ్ఞప్తి

తిరుపతి హెల్త్, ఫిబ్రవరి 24 ప్రభాతవార్త : శ్రీ వెంకటేశ్వర యూనివర్శిటీలో జూనియర్ అసిస్టెంట్లుగా 30 సంవత్సరాలు పనిచేసి రిటైర్డ్ అయిన తర్వాత ఎటువంటి బెనిఫిట్స్ లేకపోవడంతో మా కుటుంబాల ఆర్థిక పరిస్థితి దయనీయంగా మారిందని, కనీసం 60 సంవత్సరాల నుంచి 62 సంవత్సరాలకు రెండు సంవత్సరాలు వయోపరిమితి పెంచితే సంతోషంగా ఉంటుందని ఎస్వీయూ నాన్ టీచింగ్ టైం స్కేలు ఉద్యోగుల సంఘం సభ్యులు, ఎస్వీయూ రిటైర్డ్ టైం స్కేలు ఉద్యోగులు డీఎం విజయచంద్ర నాయుడు, కె. రెడ్డెప్పరెడ్డి, ఏ రమేష్‌బాబు, జి. నాగరాజు, బి. సిద్దయ్య, టీకే వెంకటరమణ ఏపీ సీఎం నారా చంద్రబాబు నాయుడు, మంత్రి లోకేష్ బాబుకు విజ్ఞప్తి చేశారు. దీనిలో భాగంగా సోమవారం తిరుపతి ప్రెస్‌క్లబ్‌లో ఏర్పాటు చేసిన విలేకరుల సమావేశంలో వారు మాట్లాడారు. డీఎం విజయచంద్రనాయుడు మాట్లాడుతూ పర్మినెంట్ ఉద్యోగులతో సమానంగా టైం స్కేలు ఉద్యోగులకు సమాన వేతనం లేదని, అలాగే రిటైర్డ్ అయిన తర్వాత రావాల్సిన బెనిఫిట్స్ ఏమీలేదని బాధపడ్డారు. అంతే కాకుండా గత ప్రభుత్వం 60 సంవత్సరాల నుంచి 62 సంవత్సరాలకు పర్మినెంట్ ఉద్యోగులకు వయోపరిమితి పెంచారని టైం స్కేలు ఉద్యోగులనఉ పట్టించుకోక పోవడం దారుణమన్నారు. రాష్ట్ర ప్రభుత్వం రిటైర్డ్ టైం స్కేలు ఉద్యోగులను గుర్తించి 60 సంవత్సరాల నుంచి 62 సంవత్సరాలు వరకు రెండు సంవత్సరాలు పాటు వయోపరిమితి పెంచాలని కోరారు. ఇప్పటికే రిటైర్డ్ టైం స్కేలు ఉద్యోగులు ఈ విషయమై సీఎం నారా చంద్రబాబు నాయుడు, డెప్యూటీ సీఎం పవన్ కల్యాణ్, మంత్రి నారా లోకేష్‌బాబు, సంబంధిత అధికారుల దృష్టికి తీసుకెళ్ళడం జరిగిందన్నారు.

హంస,యాళీ వాహనాలపై స్వామి అమ్మవార్ల గ్రామోత్సవం

శ్రీకాళహస్తి,ఫిబ్రవరి 24 ప్రభాతవార్త శ్రీకాళహస్తీశ్వరాలయంలో నిర్వహిస్తున్న మహాశివరాత్రి బ్రహ్మోత్సవాల్లో సోమవారం ఉదయం స్వామి అమ్మవార్లు హంస, యాళీవాహనాలపై భక్తులకు దర్శనమిచ్చారు. ఉత్సవాల్లో ఏర్పాట్లలో ఆలయాధికారులు సిబ్బంది నిమగ్నమై ఏర్పాట్లను చురుగ్గా చేస్తున్నారు. ఉత్సవాలను విజయవంతం చేయటానికి శాసనసభ్యుడు బొజ్జల సుధీర్‌రెడ్డి ఆదేశించారు. మూడు రోజులుగా ఆయన మాతృమూర్తి,మాజీ మార్కెటింగ్ కమిటి చైర్మెన్ ర ంగినేని చెంచయ్యనాయుడులు పర్యవేక్షిస్తున్నారు. అయితే కొత్త నాయకత్వంతో కార్యాలయంలో శాఖల మధ్య సమన్వయం కుదరటం లేదు. ఎవరు ఏ పని చేస్తున్నారో అంతా అయోమయంగా మారింది.సోమవారం ఉదయం స్వామి అమ్మవార్లను అలంకార మండపంలో చక్కగా అలంకరించారు.రాజేష్,సూరి గురుకుల్స్ స్వామి అమ్మవార్లతో పాటు పంచమూర్తులను చక్కగా ముస్తాబు చేయగా రంగినే చెంచయ్యనాయుడు హాజరు కాగా డెప్యూటీ ఇఓ ఎన్ ఆర్ కృష్ణారెడ్డిలు హాజరు కాగా ఆలయ అభిషేక గురుకుల్ డాక్టర్ స్వామి నాథన్ గురుకుల్ స్వామి అమ్మవార్లకు హారతులిచ్చి గ్రామోత్సవానికి తరలించారు. వివిధ వాయుద్య బృందాలతో భక్తుల్ని గగుర్పాటు కల్పిస్తూ ఉత్సవాన్ని శివయ్య గోపురం, రాజగోపురం గుండా వాహనాల మండపం వద్దకు చేర్చారు. స్వామి వారిని బంగారు హంస వాహనంపై, అమ్మవారిని బంగారు యాళీ వాహనంపై ప్రతిష్టించారు. స్వామి అమ్మవార్ల ముందు వినాయకుడు, వల్లిదేవ సేన సమేత సుబ్రమణ్యం స్వామి, కన్నప్ప వెళుతుండగా కోలాటాల బృందాలు కోలాటాలతో భక్తులను ఆకర్షించారు. గా ఓ వైపు తప్పెట్ల మోత,మరో వైపు బ్యాంకుమేళాలు, ఇంకొక వైపు సంప్రదాయ సన్నాయి,డోలు, ఇంకో వైపు శాక్స్,బ్యాంకు మేళాలతో ఊరేగింపు దద్దరిల్లింది.ఉత్సవాలను ఆలయ ఎఇఓ లోకేష్‌రెడ్డి, టెంపుల్ ఇన్స్పెక్టర్ హరియాదవ్‌లు పర్యవేక్షించారు. ఊరేగింపు సందర్భంగా పట్టణ సిఐ డి.గోపి సూచనలతో ట్రాఫిక్ ఎఎస్ఐ, బాలాజి,వెంకటరెడ్డిలు ఎలాంటి ఇబ్బంది లేకుండా వాహనాలను దారి మళ్ళించారు. గ్రామోత్సవం తేరువీధి, నెహ్రూవీధి, సినిమావీధి, బాబూ అగ్రహారం, నగరి వీధి, బజారువీధుల గుండా సాగింది.

ఉచిత క్రెడిట్ కార్డులు, స్మార్ట్‌ఫోన్ గిఫ్ట్‌లతో బ్యాంకు ఖాతాలను ఖాళీ చేస్తున్న సైబర్ నేరగాళ్లు

బహుమతులు వస్తే జాగ్రత్తగా ఉండాలి: టిజిసిఎస్‌బి

హైదరాబాద్, ఫిబ్రవరి 24, ప్రభాతవార్త : ప్రజలను మాయచేయడంలో ఆరితేరిన సైబర్ నేరగాళ్లు ఈ క్రమంలో కొత్త పంథాను ఎంచుకున్నారు. ఇప్పటి వరకు స్టాక్ ట్రే డింగ్, డిజిటల్ అరెస్టు, లాటరీలు తదితర పద్ధతుల్లో అమాయకులను బురిడి కొట్టించిన సైబర్ నేరగాళ్లు ఇప్పుడు కొత్తగా ఉచిత క్రెడిట్ కార్డులు వాటితో పాటు స్మార్ట్ ఫోన్‌లను బహుమతులుగా పంపుతూ వాటిని వాడుతున్న వారి బ్యాంకు ఖాతాల వివరాలు తెలుసుకుని నిమిషాల్లో నగదును కాజేస్తున్నారు. ఈ తరహా మోసం బెంగళూరులో వెలుగు చూడగా బాధితుడు ఏకంగా 2.8 కోట్ల రూపాయలను పోగొట్టుకున్నాడు. ఈ తరహా మోసాలపై అన్ని వర్గాల వారు అప్రమత్తంగా వుండాలని తెలం గాణ సైబర్ సెక్యూరిటీ బ్యూరో (టిజిసిఎస్‌బి) అధికారులు హెచ్చరించారు. సైబర్ నేరగాళ్లు ఎంచుకున్న కొత్త పద్ధతి వింతగా వుండడం విశేషం. గుర్తు తెలియని వ్యక్తు లు మేము పలానా బ్యాంకు నుంచి మాట్లాడుతున్నాము. మీరు ఉత్తమ కస్టమర్‌గా ఎంపికయ్యారు. అందుకుగానూ మీకు అపరిమితంగా వాడుకునే క్రెడిట్ కార్డుతో పా టు దీనిని తీసుకుంటే ఖరీదైన స్మార్ట్ ఫోన్‌ను బహుమతిగా ఇస్తున్నాము. దయచేసి కాదనకుండా స్వీకరించండి. అని చెబుతారు. దీని తరువాత పార్శిల్‌లో ఇంటికి క్రెడి ట్ కార్డుతో పాటు స్మార్ట్ ఫోన్ వస్తుంది. వీటిని తీసుకుని ఫోన్‌లో సిం కార్డు అమర్చి ఫోన్‌ను వాడడం మొదలుపెట్టాక బ్యాంకు ఖాతాలో గల గూగుల్ పే, ఫోన్ పే వివరాలన్నీ సైబర్ నేరగాళ్లకు నిమిషాల వ్యవధిలో తెలిసిపోతుంటాయి. సైబర్ నేరగాళ్లు ఈ వివరాలు తెలుసుకునేందుకు బహుమతిగా పంపిన సెల్‌ఫోన్‌లో అంతకు ముందుగానే ఇన్‌స్టాల్ చేసిన క్లోనింగ్ యాప్ కీలకంగా వ్యవహరిస్తుంది. ఈ యాప్ వల్ల ఎలాంటి ఓటిపి అవసరం లేకుండానే బహుమతిగా వచ్చిన స్మార్ట్ ఫోన్‌లో సిమ్ కార్డులు వాడి వినియో గించిన ఖాతాదారుల వివరాలు సైబర్ నేరగాళ్లు కాజేస్తున్నారు. ఈ తరహా మోసాల పట్ల అన్ని వర్గాల వారు అప్రమత్తంగా వుండాలని టిజిసిఎస్‌బి అధికారులు కోరారు. ఉచితం గా క్రెడిట్ కార్డులు వాటితో పాటు స్మార్ట్ ఫోన్‌లు బహుమతిగా వస్తే ఎవరూ ఆశపడవద్దని వారు కోరారు. దీనిపై వెంటనే 1930కి ఫిర్యాదు చేయాలని వారు కోరారు.

గవర్నర్ ప్రసంగంలో ప్రభుత్వ అభివృద్ధి ప్రణాళికల వివరణ : మంత్రి పార్థసారథి

విజయవాడ,ఫిబ్రవరి 24,ప్రభాతవార్త ప్రతినిధి:గవర్నర్ ప్రసంగంలో గత ప్రభుత్వ విధ్వంసకర పాలన,రాష్ట్రానికి జరిగిన నష్టం,పది సూత్రాల ద్వారా ప్రస్తుత ప్రభుత్వ అభివృద్ధి ప్రణాళికలు స్పష్టంగా వివరించబడ్డాయని గృహ నిర్మాణం,సమాచార శాఖ మంత్రి పార్థసారథి అన్నారు. గత ప్రభుత్వం రాష్ట్రాన్ని 10 లక్షల కోట్ల అప్పులతో అభోగతి పాలు చేసిందని, 9400 కోట్ల కేంద్ర రాయితీలను సద్వినియోగం చేసుకోకుండా రాష్ట్రపై భారం మోపారని ఆయన విమర్శించారు. ప్రస్తుత ప్రభుత్వం 9,300 కోట్ల బకాయిలు చెల్లించి కోల్పోయిన పథకాలను పునరుద్దరించిందని, గత ఐదేళ్ళలో 10.4 శాతంకి పడిపోయిన జిడిపీని 2024-25లో 12.5%కి పెంచామని తెలిపారు. స్వర్ణాంధ్ర 2047 ద్వారా ఈ లక్ష్యాలు సాధ్యమవుతాయని,బలహీన వర్గాల అభివృద్ధికి అనేక చర్యలు చేపట్టామని పేర్కొన్నారు.గీత కార్మికులకు 15% రిజర్వేషన్,నాయీ బ్రాహ్మణులకు పలు రకాల సహాయాలు అందిస్తున్నామని వివరించారు. గృహ నిర్మాణానికి గత ప్రభుత్వం 1.80 లక్షలలో 30వేలు మాత్రమే ఇస్తుంటే,ప్రస్తుత ప్రభుత్వం 50వేల నుండి 70వేల వరకు అందిస్తోందని తెలిపారు.చంద్రబాబు గతంలో ప్రజల వద్దకు పాలన తీసుకువెళ్ళగా,ఇప్పుడు ప్రజల చేతుల్లోకి పాలన వచ్చిందని, దీనివల్ల పరిపాలన సులభతరమైందన్నారు.6లక్షల కోట్లతో 4 లక్షల ఉద్యోగ,ఉపాధి అవకాశాలు కల్పించామని,తల్లికి వందనం వచ్చే విద్యా సంవత్సరం నుండి అమలవుతుందని ప్రకటించారు.ప్రస్తుత ప్రభుత్వంలో అభివృద్ధి,సంక్షేమం రెండూ సమతుల్యంగా సాగుతున్నాయని పేర్కొన్నారు. ప్రజల కోసం పోరాడాల్సిన జగన్ ఎంఎల్‌ఏలు ఒక వ్యక్తి కోసం దిగజారారని,పదవుల కోసం,హాజరు కోసం మాత్రమే సభకు వస్తున్నారని ప్రజలు వీరిని నిందిస్తున్నారని విమర్శించారు.

వాల్తేర్ డివిజన్ మేనేజర్ గా లలిత్ బోహ్రా బాధ్యతల స్వీకరణ

విశాఖపట్నం, ఫిబ్రవరి 24, ప్రభాతవార్త: ట్రాఫిక్, వాణిజ్య విధాన రూపకల్పనలో విస్తృత అనుభవం ఉన్న 1998 బ్యాచ్ ఐ.ఆర్.టి.ఎస్ అధికారి లలిత్ బోహ్రా విశాఖపట్నంలోని వాల్తేర్ డివిజన్ డివిజనల్ రైల్వే మేనేజర్‌గా సోమవారం బాధ్యతలు స్వీకరించారు. ఇప్పటివరకు ఆయన భారత ప్రభుత్వ పునరుత్పాదక ఇంధన మంత్రిత్వ శాఖలో సంయుక్త కార్యదర్శిగా పనిచేశారు. ఎమ్మెన్నార్ఈలో జాయింట్ సెక్రటరీగా పనిచేస్తున్నప్పుడు, ఆయన పీ.ఎం సూర్యఘర్ ముఫ్త్ బిజలి యోజన, పి.ఎం కుసుం, ఆఫ్‌షోర్ విండ్‌తో సహా పవన శక్తి విధానం, గ్రీన్ ఎనర్జీ కారిడార్లు, సౌర తయారీ కోసం పిఎల్ఐ పథకం తదితర పథకాల రూపకల్పనలో కీలక పాత్ర పోషించారు. ఆయన నేషనల్ ఇన్స్టిట్యూట్ ఆఫ్ సోలార్ ఎనర్జీకి డైరెక్టర్ జనరల్ గా కూడా పనిచేశారు.

నందీశ్వరులకు నిలయం శ్రీకాళహస్తి ఆలయం

శ్రీకాళహస్తి , ఫిబ్రవరి 24: పద్యాలల్లో ప్రబంద గణాల్లో మొట్టమొదటి వాడైన నందీశ్వరుని ప్రాధాన్య తను చక్కగా వివరించారు.ఏ శైవక్షేత్రంలో అయినా శివుని దర్శించుకోవడానికి ముందు నందీశ్వరుని అనుమతి కావాలన్నది భావ .శాంతానంద ప్రదాయమైన నందీశ్వరునికి సమస్కారం.పరమేశ్వరుని దర్శనానికి నీ అనుమతి ఇవ్వు నందీశ్వరా! అంటూ పేర్కొన్నారు.రెండవ శ్లోకంలో తిరుగుప్రయాణంలో నందీశ్వరుని వృషణాలను తాకుతూ కొమ్ముల నుంచి దర్శిస్తే కైలాసాన్ని దర్శించినంత భాగ్యమని పేర్కొన్నారు.ఈ ఏడాది 'మహాశివరాత్రి పర్వదినం' బుధవారం వచ్చింది. అంతేకాకుండా అరుదైన ఈ రోజు రావటం మహాశివరాత్రి బుధవారం త్రయోదశి రావటంతో నందీశ్వరునికి ప్రత్యేకాభిషేకాలు నిర్వహించాలని పండితులు చెబుతున్నారు.కాబట్టి ఈ సారి శివరాత్రి నాడు శివయ్యతో పాటు ఆయన ముందు ఉండే నందీశ్వరుని దర్శనం మహాభాగ్యమని చెబుతున్నారు. అలాంటి నందీశ్వరునికి శ్రీకాళహస్తి దివ్య క్షేత్ర ంలో ప్రాధాన్యత కల్పించాలంటూ పలువురు కోరుతున్నారు.సాధారణంగ శైవక్షేత్రాలల్లో ప్రముఖమైనది శ్రీశైలం కొ ండకు వెళితే ముందుగానే మల్లన్నను నందీశ్వరుని కొమ్ముల నుంచి దర్శిస్తారు.అయితే వాయులింగక్షేత్రంగా ప్రసిద్ధి చెందిన శ్రీకాళహస్తీశ్వరాలయంలో స్వామిగర్భగుడాయానికి ఎదురుగా వెలసినా స్వయంభువు నంది ఉంటుంది.ధ్వజస్తంభం ఎదురుగా పడమరగా ఆలయ ప్రధాన గొడల ప్రక్కన్న పెద్ద నల్లరాతిలో నందిని ఏర్పాటు చేశారు.దర్శనానికి వెళ్ళే భక్తులు మొదట నంది వృషణాలలను తాకి దండం పెడుతుంటారు. కాగా ధ్వజస్థంభం ఎదుట ఓ సూక్ష్మనందిని ఏర్పాటు చేసారు. ఇలా దక్షిణ కైలాసంలో పలుచోట్ల నింది విగ్రహాలను ఏర్పాటు చేసారు.ఆలయ ప్రధాన ద్వారం వద్ద ఉన్న ఏక శిలా విజయస్థంభంపై నందిని ఏర్పాటు చేసారు. ఉత్సవాల్లో కూడా ముందు ఏనుగు తరువాత నంది వెళుతుంటాయి. శ్రీకాళహస్తీశ్వరాలయంలో వెలసిన నంది ప్రాధాన్యత భక్తులకు తెలియజేయటానికి ప్రయత్నించాలని కోరారు.ఎంతో ప్రాశస్త్యం ఉన్న నంది శ్రీకాళహస్తిలో పట్టించుకోవడం లేదనే అసంతృప్తి భక్తుల్లో ఉంది. అ ందుకనో భక్తులు నందిశ్వరుని వద్ద మంచి క్యూ ఏర్పాటు చేసి అక్కడ ప్రాధాన్యత తెలపాలని కోరుతున్నారు.వాయులింగేశ్వరుని సన్నిధిల్లో స్వయంభువు నంది వెనుక రాగి నందిని ఏర్పాటు చేశారు.విఐపిలు,స్థానికులు ఈ మార్గంగుండా వెళ్ళుతు నందికొమ్ముల నుంచి దర్శనం చేసుకుంటారు.సామాన్య భక్తులకు మాత్రం ఈ ప్రాధాన్యతను గుర్తించక వాయులింగేశ్వరుని దర్శించుకుంటు వెళ్తుంటారు.ఆలయంలో నిర్వహించే పంచకాల పూజలల్లో ఎంతో ప్రాధా న్యత కల్గిన నంది స్వయంభువునందికి అత్యంత ప్రాధాన్యమైన నందీశ్వరుని ఈ దివ్యక్షేత్రంలో ఎంతో ప్రాధాన్యం ఇస్తారు.అక్కడ పిండం పెట్టడం ప్రాధాన్యత ఇచ్చారు.సాధారణంగా ఆలయ ంలో ఆనవాయితీ.

జర్నలిస్టుల సమస్యలు ప్రభుత్వం పరిష్కరించాలి

రాష్ట్రవ్యాప్తంగా ఆందోళనలు.. కలెక్టరేట్ల వద్ద నిరసనలు

హైదదరాబాద్ ముషీరాబాద్, ఫిబ్రవరి 24, ప్రభాతవార్త: దీర్ఘకాలంగా పెండింగ్‌లో ఉన్న జర్నలిస్టుల సమస్యలు ప్రభుత్వం తక్షణమే పరిష్క రించాలని తెలంగాణ వర్కింగ్ జర్నలిస్ట్స్ ఫెడరేషన్ (టిడబ్ల్యుజెఎఫ్) అధ్యక్ష, ప్రధాన కార్యదర్శులు మామిడి సోమయ్య, బసవ పున్నయ్య విజ్ఞప్తి చేశారు. టిడబ్ల్యుజెఎఫ్ పిలుపు మేరకు సోమవారం రాష్ట్రవ్యాప్తంగా జర్నలిస్టులు పెద్దఎత్తున నిరసన కార్యక్రమాలు చేపట్టారు. సమాచారభవన్ వద్ద ఫెడ రేషన్ రాష్ట్ర కమిటీ ఆధ్వర్యంలో జర్నలిస్టులు నిరసన తెలపగా, జిల్లా కలెక్టరేట్ల ముందు జిల్లా కమిటీ నాయకులు నిరసన చేపట్టారు. అనంతరం సమాచార పౌర సంబంధాల శాఖ కమిషనర్ ఎస్.హరీష్‌ను కలసి వినతిపత్రం అందచేశారు. జర్నలిస్టులకు ఇళ్ల స్థలాలు, కొత్త అక్రెడిటేషన్ కార్డులు, హెల్త్ కార్డులు, ప్రమాద బీమా సౌకర్యం తదితర సమస్య లను కమిషనర్ దృష్టికి తీసుకువెళ్లగా ఆయన సానుకూలంగా స్పందించారు. ప్రభుత్వం దృష్టికి తీసుకువెళ్లి, పరిష్కారానికి కృషి చేస్తానని హామీ ఇచ్చారు. కార్యక్రమంలో ఫెడరేషన్ ఉపాధ్యక్షులు పిల్లి రాంచందర్, కార్యదర్శులు గుడిగ రఘు, ఎస్.కే.సలీమ కార్యవర్గ సభ్యులు, కె.పాండురంగారావు, పి. నాగవాణి, మణిమాల, నాయకులు యర్రమిల్లి రామారావు, శ్రీనివాస్ గౌడ్, రవికుమార్, సిహెచ్ రంగయ్య, శ్రీనివాస్ తదితరులు పాల్గొన్నారు.

వన్యప్రాణుల సంరక్షణకు కట్టుబడి ఉన్నాం

బోర్డు సమావేశంలో మంత్రి కొండా సురేఖ

హైదరాబాద్, ఫిబ్రవరి 24, ప్రభాతవార్త: వన్య ప్రాణుల సంరక్షణ విషయంలో ప్రభుత్వం దృఢ సంకల్పంతో ఉందని దేవాదాయ శాఖ మంత్రి కొండా సురేఖ స్పష్టం చేశారు. సోమవారం సచివాలయంలో మంత్రి కొండా సురేఖ అధ్య క్షతన 8వ రాష్ట్ర వన్యప్రాణుల సంరక్షణ బోర్డు సమావేశం జరిగింది. ఈ సమావేశంలో వన్య ప్రాణుల సంరక్షణ, అటవీ, పర్యావరణ పరిరక్షణ అంశాలకు సంబంధించిన పలు అభివృద్ధి కార్యక్రమాలపై చర్చ జరిగింది. మంత్రి కొండా సురేఖ మాట్లాడుతూ అటవీ, జీవవైవిధ్య నిర్వహణ మెరుగుపరిచే దిశగా నిపుణుల సూచనలను ఆమె స్వాగతించారు. 7వ ఎన్‌బిడబ్ల్యూ సమావేశంలో తీసుకున్న నిర్ణయాల అమలుపై సమీక్షించిన మంత్రి.. జాతీయ వన్యప్రాణుల సంరక్షణ మండలి సమీక్షకు పంపిన పలు రాష్ట్ర ముఖ్య ప్రాజెక్టులపై ఆరా తీసారు. సమావేశంలో ప్రధాన అటవీ సం రక్షణాధికారి మాట్లాడుతూ 1972 వన్యప్రాణుల సంరక్షణ చట్టం ప్రకారం రాష్ట్ర వన్యప్రాణుల సంరక్షణ బోర్డు ఏర్పాటు తప్పనిసరిగాజరగాల్సిన అంశాలను వివరించారు.జీవో నం 52, (2.12.2024) ద్వారా తెలంగాణలో ఎన్‌డబ్ల్యూ ఏర్పాటు చేసినట్లు తెలిపారు. ఈ సమావేశంలో పోచారం వన్యప్రాణుల అభయారణ్యం నుంచి వెళ్లే మెదక్ యల్లారెడ్డి రహదారి విస్తరణకు అనుమతి మంజూరు చేశారు.అటవీ ప్రాంతాల్లో వీనీది లైన్ల ఏర్పాటు ప్రతి పాదనలపై చర్చ జరింది.ములుగులో 11 కేవీ విద్యుత్ సబ్‌స్టేషన్ నిర్మాణం, నాగార్జునసాగర్ డివిజన్‌లో పెద్దగట్టు ఎత్తిపోతల పథకానికి అనుమతి మంజూరు చేశారు. యానిమల్ పాసేజ్‌ల మార్పుల కోసం 18 ప్రతిపాదనలు, మొబైల్ టవర్ల కోసం 13 ప్రతిపాదనలపై సమీక్ష నిర్వహించారు. ఎన్‌బిడబ్ల్యూకు పంపే ముందు అవసరమైన సవరణలపై చర్చించారు.మీసేవ ద్వారా యానిమల్‌మ్యాన్ కాంఫ్లిక్ట్ బాధితులకు పరిహారం చెల్లించడానికి కార్పస్ నిధి గురించి ఈ సమావేశంలో చర్చించారు. అమ్రాబాద్ టైగర్ రిజర్వ్‌ల నుంచి 1,088 కుటుంబాల పునరావాసం వివరాల పై అధికారుల నుంచి వివరాలలను మంత్రి అడి తెలుసుకున్నారు.కమ్యూనిటీ ఆధారిత ఎకో టూరిజం ప్రాజెక్టుల పురోగతిపై సమీక్ష నిర్వహించడమే కాకుండా అలాగే కవ్వాల్ టైగర్ రిజర్వ్‌లో భారీ వాహనాల రాకపోకలపై నిషేధాన్ని తొలగించే అంశాలను ఈ సమావేశంలో పరి శీలిం చారు. రాష్ట్ర వ్యాప్తంగా జంతు ప్రదర్శనశాలలు, జాతీయ పార్కులు, ఇంకా పట్టణ పార్కుల అభివృద్ధి కోసం ప్రత్యేక కమిటీలు ఏర్పాటు చేయాలని మంత్రి సూచించారు.స్థానిక సేంద్రీయ చెట్లను ప్రాధాన్యతగా పెంచి, సహజ

బ్యూటీ ఎడ్యుకేషన్, ట్రైనింగ్‌లో కొత్త శకం

బ్యూటీ ఎడ్యుకేషన్, ట్రైనింగ్‌లో కొత్త శకానికి నాంది పలుకుతూ యూసుఫ్‌గూడలోని వీలైక్ మేకప్ అండ్ హెయిర్ అకాడమీ బ్రైడల్, మేకప్, హెయిర్ స్టైలింగ్, కాస్మోటాలజీ, స్కిన్‌కేర్, వెల్‌నెస్‌లో నైపుణ్యంపైన సదస్సు నిర్వహించారు ఈ కార్యక్రమంలో వీలైక్ అకాడమీ డైరెక్టర్ ముమైత్ ఖాన్‌తో పాటు కోఫౌండర్స్ కెయిత్, జావేద్, ఆర్టిస్టులు జ్యోతి, అక్స ఖాన్, సింగర్ రోల్ రైడా, డ్యాన్స్ మాస్టర్ జోసఫ్ తదితరులు పాల్గొన్నారు. ఇప్పటి తరంతో పాటు తదుపరి తరం నిపుణులను ప్రోత్సహించడానికి, సమగ్ర పాఠ్య ప్రణాళిక, అత్యాధునిక సౌకర్యాలు, పరిశ్రమ ప్రముఖ బోధకుల బృందంతో, వీలైక్ సాంకేతిక నైపుణ్యం, సృజనాత్మక విశ్వాసంతో విద్యార్థులను శక్తివంతం చేయడం లక్ష్యంగా పెట్టుకుంది. బ్యూటీ పరిశ్రమపై మక్కువ ఉన్న వ్యక్తులను ప్రేరేపించడం మరియు వారికి అవగాహన కల్పించడం బ్రైడల్ అండ్ హెయిర్ మేకప్ ట్రైనింగ్ ప్రాధాన్యంగా ప్రపంచం స్థాయిలో ట్రెయిన్డ్ స్పెషలిస్ట్‌గా తయారు చేయడం మా లక్ష్యం అని వీలైక్ మేకప్, హెయిర్ అకాడమీ వ్యవస్థాపకులు మరియు మేనేజింగ్ డైరెక్టర్ ముమైత్ ఖాన్ అన్నారు. ప్రయోగాత్మక శిక్షణ, వ్యక్తిగతీకరించిన మార్గదర్శకత్వం మరియు తాజా పరిశ్రమ పోకడలను బహిర్గతం చేయడం ద్వారా, మా విద్యార్థులు వారి అభిరుచిని అభివృద్ధి చెందుతున్న కెరీర్‌లుగా మార్చడంలో మేము సహాయపడగలమని మేము విశ్వసిస్తున్నాము అని వీలైక్ కో ఫౌండర్స్ కెయిత్, జావేద్‌లు తెలిపారు. అకాడమీ అధునాతన బ్రైడల్ హెయిర్ అండ్ మేకప్ కోర్సులు, హెయిర్ స్టైలింగ్ పద్ధతులు, మేకప్ ఆర్టిస్ట్రీ, చర్మ సంరక్షణ చికిత్సలు, నెయిల్ టెక్నాలజీతో సహా అనేక రకాల ప్రొఫెషనల్ ప్రోగ్రామ్‌లను అందిస్తుంది. ప్రతి ప్రోగ్రామ్ ఆవిష్కరణ, సృజనాత్మకతను పెంపొందించే టప్పుడు ప్రస్తుత పరిశ్రమ ప్రమాణాలకు అనుగుణంగా రూపొందించబడింది. వాస్తవప్రపంచ సెలూన్ అనుభవాలను అనుకరిస్తూ, పోటీ మార్కెట్‌లో రాణించడానికి వారిని సిద్ధం చేసే అభ్యాస వాతావరణం నుండి విద్యార్థులు ప్రయోజనం పొందుతారు. అకడమిక్ ఆఫర్‌లతో పాటు, వీలైక్ మేకప్ మరియు హెయిర్ అకాడమీ సహాయక, కలుపుకొని నేర్చుకునే సంఘాన్ని ప్రోత్సహించడానికి కట్టుబడి ఉంది. సంస్థ వైవిధ్యానికి విలువనిస్తుంది, విద్యార్థులందరూ తమ విశిష్టమైన కళాత్మక దృక్పథాలను వ్యక్తీకరించడానికి శక్తివంతంగా భావించే వాతావరణాన్ని సృష్టించేందుకు కృషి చేస్తుంది.

'హరి హర వీరమల్లు' నుంచి సెకండ్ సాంగ్

పవర్ స్టార్ పవన్ కళ్యాణ్ కథానాయకుడిగా నటిస్తున్న ప్రతిష్టాత్మక చిత్రం హరి హర వీరమల్లు పార్ట్1 స్వార్డ్ వర్సెస్ స్పిరిట్. ప్రముఖ నిర్మాత ఎ.ఎం.రత్నం సమర్పణలో మెగా సూర్య ప్రొడక్షన్స్ పతాకంపై ఎ.దయాకర్ రావు ఈ చిత్రాన్ని భారీస్థాయిలో నిర్మిస్తున్నారు. ఆస్కార్ విజేత ఎం.ఎం. కీరవాణి సంగీతం అందిస్తున్న హరి హర వీరమల్లు చిత్రం నుంచి ఇప్పటికే విడుదలైన మాట వినాలి గీతం ప్రేక్షకులను విశేషంగా ఆకట్టుకుంది. ఇప్పుడు ఈ సినిమా నుంచి రెండవ గీతం విడుదలైంది. హరి హర వీర మల్లు నుంచి రెండవ గీతంగా విడుదలైన కొల్లగొట్టినాదిరో పాట అద్భుతంగా ఉంది. ఈ గీతం సినిమాపై అంచనాలను మరో స్థాయికి తీసుకెళ్ళింది. పాట ప్రారంభం నుంచి ముగింపు వరకు.. ఎంతో వినసొంపుగా, శ్రోతలను కట్టిపడేసేలా సాగింది. ఇక పవన్ కళ్యాణ్ స్క్రీన్ ప్రజెన్స్ లిరికల్ వీడియోలో ప్రత్యేక ఆకర్షణగా నిలిచింది. పవన్ కళ్యాణ్ సరసన జంటగా నటించిన నిధి అగర్వాల్ పాటకు మరింత అందాన్ని తీసుకొచ్చారు. తెరపై ఈ జోడి చూడముచ్చటగా ఉంది. అలాగే ఈ పాటలో అనసూయ భరద్వాజ్, పూజిత పొన్నాడ మెరిసి తమ నృత్యంతో అదనపు ఆకర్షణగా నిలిచారు. ఆస్కార్ విజేత ఎం.ఎం. కీరవాణి స్వరపరిచిన కొల్లగొట్టినాదిరో గీతం సంగీత ప్రియులను మంత్రముగ్ధులను చేస్తోంది. బహుళ భాషల్లో విడుదలైన ఈ గీతాన్ని ప్రతిభగల గాయనీ గాయకులు మంగ్లీ, రాహుల్ సిప్లిగంజ్, రమ్యబెహరా, యామిని ఘంటసాల, ఐరా ఉడిపి, మోహన భోగరాజు, వైష్ణవి కన్నన్, సుదీప్ కుమార్, అరుణ మేరీ ఆలపించి పాటకు మరింత మాధుర్యం తీసుకొచ్చారు. కీరవాణి యొక్క అద్భుతమైన స్వరకల్పనకు తెలుగులో చంద్రబోస్, తమిళంలో పా. విజయ్, మలయాళంలో మంకొంబు గోపాలకృష్ణన్, కన్నడలో వరదరాజ్, హిందీలో అబ్బాస్ టైరేవాలా సాహిత్యం అందించారు. హరిహర వీరమల్లు చిత్రం 17వ శతాబ్దపు మొఘల్ సామ్రాజ్యం నేపథ్యంలో భారీ బడ్జెట్‌తో పీరియడ్ యాక్షన్ డ్రామాగా రూపొందుతోంది. పవన్ కళ్యాణ్ చారిత్రాత్మక యోధుడిగా నటిస్తున్న ఈ చిత్రంలో బాబీ డియోల్, నిధి అగర్వాల్, నర్గిస్ ఫక్రీ, నోరా ఫతేహి వంటి ప్రముఖ నటీనటులు ముఖ్య పాత్రలు పోషిస్తున్నారు. హరి హర వీరమల్లు చిత్రానికి చిత్రానికి జ్యోతి కృష్ణ, క్రిష్ జాగర్లమూడి దర్శకత్వం వహిస్తున్నారు. 2025, మార్చి 28న ప్రపంచవ్యాప్తంగా భారీస్థాయిలో విడుదల కానున్న ఈ చిత్రం, బాక్సాఫీస్ దగ్గర సంచలనాలు సృష్టిస్తుందని చిత్ర బృందం నమ్మకంగా ఉంది. ప్రముఖ ఛాయగ్రాహకుడు మనోజ్ పరమహంస కెమెరా బాధ్యతలు నిర్వహిస్తున్న ఈ సినిమాకి, లెజెండరీ కళా దర్శకుడు తోట తరణి అద్భుతమైన సెట్‌లను రూపొందించారు. ప్రముఖ వీఎఫ్ఎక్స్ సూపర్‌వైజర్, బాహుబలి ఫేమ్ శ్రీనివాస్ మోహన్, హాలీవుడ్ దిగ్గజ యాక్షన్ దర్శకుడు నిక్ పావెల్ ఈ ప్రతిష్టాత్మక చిత్రానికి పని చేస్తున్నారు. తారాగణం: పవన్ కళ్యాణ్, నిధి అగర్వాల్, బాబీ డియోల్, నాజర్, సునీల్, రఘుబాబు, సుబ్బరాజు, నరా ఫతేహి.

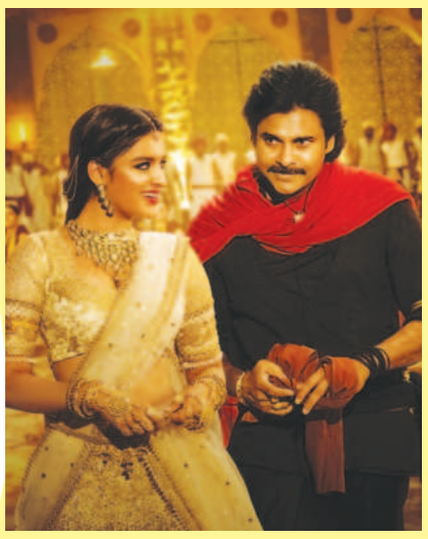

'అనగనగా' హార్ట్ వార్మింగ్ టీజర్ రిలీజ్

సుమంత్ లీడ్ రోల్‌లో సన్నీ సంజయ్ దర్శకత్వంలో రూపొందుతున్న చిత్రం 'అనగనగా'. కాజల్ చౌదరి కథానాయిక. రాకేశ్ రెడ్డి గడ్డం, రుద్రా మదిరెడ్డి నిర్మిస్తున్నారు. ఇప్పటికే చిత్రీకరణ పూర్తి చేసుకున్న ఈ మూవీ తెలుగు సంవత్సరాది కానుకగా ప్రేక్షకులను అలరించనుంది. తాజాగా మేకర్స్ ఈ సినిమా టీజర్‌ని విడుదల చేశారు. సుమంత్ ఇందులో చిన్నారులకు ఏ విధంగా పాఠాలు బోధిస్తే అర్థమవుతుందో చెప్పే ఉపాధ్యాయుడిగా కనిపించారు. 'నోటితో విసిరి.. చేతులతో ఏరుకునేది ఏంటి' అంటూ సుమంత్ సంధించిన పొడుపు కథ ఆసక్తికరంగా ఉంది. సుమంత్ తన క్లాస్ పెర్ఫార్మెన్స్‌తో ఆకట్టుకున్నారు. కాజల్ చౌదరి, అవసరాల శ్రీనివాస్ ప్రజెన్స్ కూడా ఆసక్తికరంగా వుంది. డైరెక్టర్ సన్నీ సంజయ్ అందరికీ కనెక్ట్ అయ్యే కథని హార్ట్ టచ్చింగ్‌గా ప్రజెంట్ చేశారని టీజర్ చూస్తే అర్థమౌతోంది. మ్యూజిక్, కెమరావర్క్ కథలోని ఎమోషన్‌ని మరింతగా ఎలివేట్ చేశాయి. థాట్ ప్రొవొకింగ్ అండ్ హార్ట్ వార్మింగ్‌గా ప్రజెంట్ చేసిన టీజర్ సినిమాపై క్యురియాసిటీని పెంచింది. ఈ చిత్రం తెలుగు ఓటీటీ వేదిక ఈటీవీ విన్‌లో ఉగాది సందర్భంగా స్ట్రీమింగ్ కానుంది. నటీనటులు: సుమంత్, కాజల్ చౌదరి, మాస్టర్ విహార్ష్, అవసరాల శ్రీనివాస్, అనుహసన్, రాకేష్ రాచకొండ, బి.వి.ఎస్ రవి, కౌముది నేమాని, టెక్నికల్ టీం: రచన, దర్శకత్వం సన్నీ సంజయ్, నిర్మాతలు: రాకేశ్ రెడ్డి గడ్డం, రుద్రా మదిరెడ్డి, కో డైరెక్టర్, గురు కిరణ్, సహ రచయిత: దీప్తి, సినిమాటోగ్రాఫర్: పవన్ పప్పుల, సంగీతం: చందు రవి, కాస్ట్యూమ్ డిజైనర్: ప్రియాంక వీరబోయిన.

'బూమరాంగ్' గ్లింప్స్ లాంచ్

పలు భాషలలో 34 చిత్రాలకు డీవోపీగా పనిచేసిన ప్రముఖ సినిమాటోగ్రాఫర్ ఆంధ్రూ బాబు, అను ఇమ్మాన్యుయేల్, శివ కందుకూరి లీడ్ రోల్స్‌లో నటిస్తున్న 'బూమరాంగ్' సినిమాతో దర్శకుడిగా పరిచయం అవుతున్నారు. బిగ్ మూవీ మేకర్స్ లిమిటెడ్, ల్వీ3 ఆర్ట్స్ బ్యానర్‌లపై లండన్ గణేష్, డా. ప్రవీణ్ రెడ్డి వూట్ల ఈ చిత్రాన్ని నిర్మిస్తున్నారు. సితార ఫిల్మ్స్ లిమిటెడ్ లైన్ ప్రొడక్షన్‌ని నిర్వహిస్తోంది. మేకర్స్ 'బూమరాంగ్' గ్లింప్స్‌ని లాంచ్ చేశారు. గ్లింప్స్ లాంచ్ ప్రెస్ మీట్‌లో కేఎల్ దామోదర్ ప్రసాద్ మాట్లాడుతూ, ఆంధ్రూ మంచి టెక్నిషియన్. తను ఈ సినిమాని డైరెక్ట్ చేస్తున్నారు. తొలి సినిమాకే కర్మ థీమ్ తీసుకున్నాడు. చాలా ఛాలెంజింగ్ కాన్సెప్ట్ ఇది. విజువల్స్ చాలా బావున్నాయి. శివ కందుకూరి మంచి యాక్టర్. డిఫరెంట్ కథలు చేస్తున్నారు. ఈ రోజుల్లో ఇలాంటి డిఫరెంట్ థీం వున్న థ్రిల్లర్స్ బాగా ఆడుతున్నాయి. టీం అందరికీ ఆల్ ది వెరీ బెస్ట్. సినిమా మంచి విజయం సాధించాలని కోరుకుంటున్నాను

అన్నారు. డైరెక్టర్ విజయ్ కుమార్ కొండా మాట్లాడుతూ, ఆంధ్రూ నా సినిమాలన్నీటికీ డీవోపీ. ఆయన ఫస్ట్ టైం డైరెక్టర్ అవ్వడం చాలా ఆనందంగా వుంది. ఈ సినిమా ఆయన బ్లాక్ బస్టర్ కొడతారని నమ్ముతున్నాను. హారర్ థ్రిల్లర్‌కి మ్యూజిక్ చాలా ఇంపార్టెన్స్ వుంటుంది. మ్యూజిక్ డైరెక్టర్‌గా అనూప్ రూబెన్స్‌ని సెలెక్ట్ చేసుకోవడంతోనే సక్సెస్ సాధించినట్లయింది. శివ డిఫరెంట్ కథలు చేస్తున్నారు. టీం అందరికీ ఆల్ ది బెస్ట్ చెప్పారు. హీరో శివ కందుకూరి మాట్లాడుతూ, ఈ సినిమా చేయడానికి మెయిన్ రీజన్ ఆంధ్రూ. ఆయన కథని చెప్పి ఆ క్యారెక్టర్‌ని నేను చేయగలని అనడం నాకు చాలా కాన్ఫిడెన్స్ ఇచ్చింది. ఈ సినిమాలో ఒక డార్క్ సైడ్ వుంది.

'పెళ్లి కాని ప్రసాద్' ఫస్ట్ లుక్

సప్తగిరి హీరోగా అభిలాష్ రెడ్డి గోపిడి దర్శకత్వంలో ఓ అవుట్‌అండ్‌అవుట్ ఎంటర్టైనర్ రూపొందుతోంది. ఈ చిత్రాన్ని విజన్ గ్రూప్‌కు చెందిన కె.వై. బాబు, థామ మీడియా ఎంటర్టైన్మెంట్స్ బ్యానర్‌పై భాను ప్రకాష్ గౌడ్, సుక్కా వెంకటేశ్వర్ గౌడ్, వైభవ్ రెడ్డి ముత్యాల కలిసి నిర్మిస్తున్నారు. చాగంటి సినిమాటిక్ వరల్డ్ ఈ చిత్రాన్ని సమర్పిస్తోంది. ఈ చిత్రాన్ని ప్రఖ్యాత నిర్మాణ సంస్థ దిల్ రాజు శ్రీ వెంకటేశ్వర క్రియేషన్స్ విడుదల చేస్తుంది. టైటిల్, ఫస్ట్ లుక్‌తో సహా ఈ చిత్రానికి సంబంధించిన కొన్ని ఆసక్తికరమైన అప్‌డేట్‌లను మేకర్స్ రివిల్ చేశారు. ఈ సినిమా పెళ్లి కాని ప్రసాద్ అనే టైటిల్ పెట్టారు. ఇది ఐకానిక్ బ్లాక్‌బస్టర్ మల్లీశ్వరిలో విక్టరీ వెంకటేష్ క్యారెక్టర్‌ని గుర్తు చేస్తోంది. ఫస్ట్ లుక్ పోస్టర్ సప్తగిరి పాత్ర హ్యూమర్ నేచర్‌ని హైలైట్ చేస్తూ డిఫరెంట్ ఎక్స్ ప్రెస్సన్స్‌ని ప్రెజెంట్ చేస్తోంది. ఈ పోస్టర్ హిలేరియస్ డిజైన్ ఈ చిత్రం హై ఎంటర్టైన్మెంట్‌తో ఉంటుందని సూచిస్తుంది. ఈ చిత్రానికి సుజాత సిద్ధార్థ్ సినిమాటోగ్రఫీని నిర్వహిస్తుండగా, శేఖర్ చంద్ర సంగీతం అందిస్తున్నారు. మధు ఎడిటర్. ప్రియాంక శర్మ కథానాయికగా నటించారు, మురళీధర్ గౌడ్, లక్ష్మణ్, అన్నపూర్ణమ్మ కీలక పాత్రలు పోషిస్తున్నారు. మార్చి 21న ఈ చిత్రాన్ని విడుదల చేస్తున్నట్లు మేకర్స్ అనౌన్స్ చేశారు.

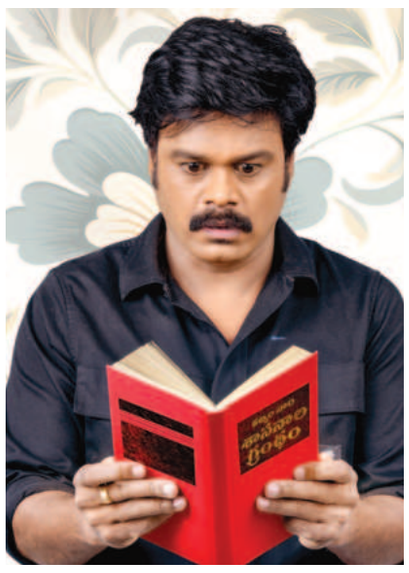

సప్తగిరి, ప్రియాంక శర్మ, మురళీధర్ గౌడ్, లక్ష్మణ్,అన్నపూర్ణమ్మ, ప్రమోదిని, బాషా, శ్రీనివాస్, ప్రభావతి, రోహిణి, రాంప్రసాద్, సాంకేతిక సిబ్బంది: స్క్రీన్ ప్లే అండ్ దర్శకత్వం: అభిలాష్ రెడ్డి గోపిడి, నిర్మాతలు: కె వై బాబు (విజన్ గ్రూప్), భాను ప్రకాష్ గౌడ్, సుక్కా వెంకటేశ్వర్ గౌడ్, వైభవ్ రెడ్డి ముత్యాల, బ్యానర్: థామ మీడియా ఎంటర్ టైన్‌మెంట్స్, సమర్పణ: చాగంటి సినిమాటిక్ వరల్డ్, విడుదల: ఎస్‌విసి, డిఓపి: సుజాత సిద్ధార్థ్, సంగీతం:శేఖర్‌చంద్ర, ఎడిటర్: మధు పీఆర్వో: వంశీ శేఖర్.

'అందెల రవమిది' సినిమా టీజర్

ఇంద్రాని దవులూరి ప్రధాన పాత్రలో నటిస్తూ దర్శకత్వం వహిస్తున్న సినిమా అందెల రవమిది. ఈ చిత్రాన్ని శివ భట్టి ప్రోలు సమర్పణలో నాట్యమార్గం ప్రొడక్షన్స్ ఇంద్రాని దవులూరి నిర్మిస్తున్నారు. విక్రమ్ కొల్లూరు, తనికెళ్ల భరణి, ఆదిత్య మీనన్, జయలలిత, ఆది లోకేష్, ఐడీపీఎల్ నిర్మల కీలక పాత్రల్లో నటిస్తున్నారు. ఈ సినిమా విడుదలకు ముందే డీసీ సౌత్ ఫిలిం ఫెస్టివల్‌లో బెస్ట్ డెబ్యూ ఫిలిం, ఇండియా ఇండిపెండెంట్ ఫిలిం ఫెస్టివల్‌లో బెస్ట్ వుమెన్ మేడ్ ఫిలిం, గ్లోబల్ ఇండియా ఇంటర్నేషనల్ ఫిలిం ఫెస్టివల్ లో బెస్ట్ డైరెక్టర్‌గా పలు పురస్కారాలు గెల్చుకోవడం విశేషం. అందెల రవమిది సినిమా టీజర్‌ను ప్రముఖ దర్శకుడు హరీశ్ శంకర్ రిలీజ్ చేశారు. ఈ కార్యక్రమంలో, డైరెక్టర్ హరీశ్‌శంకర్ మాట్లాడుతూ, ఇంద్రాని దవులూరి కుటుంబంతో నాకు మంచి అనుబంధం ఉంది. వారు అమెరికాలో స్థిరపడ్డారు. మన కళలు, సంస్కృతీ సంప్రదాయాల మీద ఇంద్రానికి ఎంతో మక్కువ. ఆ ఇష్టంతోనే యూఎస్‌లో పిల్లలకు క్లాసికల్ డ్యాన్స్‌లు నేర్పిస్తుంటారు. హద్దులు దాటుతున్న కమర్షియల్ ఎలిమెంట్స్‌తో సినిమాలు వస్తున్న ఈ ట్రెండ్‌లో ఎలాంటి లాభాపేక్ష లేకుండా మన కల్చర్‌ను తెలియజెప్పాలనే ప్రయత్నంతో అందెల రవమిది చిత్రాన్ని రూపొందించారు. ఈ సినిమా తెరకెక్కించడంలో ఇంద్రానికి సాయి, సురేష్ ఎంతో సహకరించారు. అలాగే భరణి ఓ కీలక పాత్ర పోషించారు. ఇలాంటి మంచి చిత్రానికి మనమంతా సపోర్ట్ చేయాలి అన్నారు. నటుడు తనికెళ్ల భరణి మాట్లాడుతూ, సాగరసంగమం, శంకరాభరణం వంటి మూవీస్ వచ్చిన తర్వాత చాలా మంది మన సంగీతం, నృత్యం నేర్చుకోవడం మొదలుపెట్టారు. అలాంటి ఇంపాక్ట్ కలిగించాయి ఆ సినిమాలు. ఇంద్రాని నాకు కూతురు లాంటిది. ఆమె క్లాసికల్ డ్యాన్సర్. భరతనాట్యం నేపథ్యంగా అందెల రవమిది సినిమా చేసింది. సినిమా నిర్మించడం అంటే ఒకటి కాదు వంద పెళ్లిల్లు చేసినంత కష్టం. చిన్న సినిమాకు ఉండే అలాంటి కష్టాలన్నీ పడి ఇంద్రాని ఈ సినిమా పూర్తి చేసింది అన్నారు. దర్శకుడు కృష్ణ చైతన్య మాట్లాడుతూ, ఇంద్రాని నాకు ఎప్పటి నుంచో పరిచయం. కూచిపూడి, భరతనాట్యం నేర్చుకునే వాళ్లు శారీరకంగా ఎలా ఒత్తిడికి లోనవుతారు, వాళ్లు ఎలా స్ట్రాంగ్‌గా కావాలనే విషయంపై పుస్తకాన్ని రాశారు అన్నారు. నటుడు ఆదిత్య మీనన్ మాట్లాడుతూ, ఇంద్రాని దవులూరి నాకు 15ఏళ్లుగా తెలుసు. మేమిద్దరం కలిసి మలయాళ మూవీలో నటించాం. ఆమె యామినీ శర్మ అనే స్క్రీన్ నేమ్‌తో మూవీస్ చేశారు. ఆ తర్వాత పెళ్లి చేసుకుని యూఎస్ వెళ్లి అక్కడ మన కళల్ని ప్రోత్సహిస్తున్నారు. భరణి చెప్పినట్లు ఇటీవల మన కళల్ని ప్రోత్సహిస్తూ వస్తున్న చిత్రమిదే.

'శివంగి' టీజర్ విడుదల

ఆనంది, వరలక్ష్మి శరత్‌కుమార్ ప్రధాన పాత్రలలో దేవరాజ్ భరణి ధరణ్ దర్శకత్వంలో ఫస్ట్ కాపీ మూవీస్ బ్యానర్‌పై నరేష్ బాబు పి. నిర్మించిన పవర్ ఫుల్ విమెన్ సెంట్రిక్ ఫిల్మ్ శివంగి. జాన్ విజయ్, డాక్టర్ కోయ కిషోర్ కీలక పాత్రల్లో నటించారు. ఇటివలే రిలీజ్ చేసిన ఫస్ట్ లుక్ పోస్టర్ కి మంచి రెస్పాన్స్ వచ్చింది. మేకర్స్ సినిమా శివంగి బోల్డ్ అండ్ సెన్సేషనల్ టీజర్‌ని రిలీజ్ చేశారు. ఒక క్రైమ్ సీన్‌ని ప్రజెంట్ చేస్తూ ఓపెన్ అయిన టీజర్ ఆద్యంతం గ్రిప్పింగ్‌గా సాగింది. వరలక్ష్మి శరత్‌కుమార్‌కు ఆనందిని విచారించడంతో అసలు కాన్ఫ్లిక్ట్ తెరపైకి వస్తుంది. ఆనంది జీవితంలో జరిగిన రెండు ముఖ్య విషయాలు తనని వెంటాడుతాయి. తర్వాత ఆమె ఎలాంటి నిర్ణయం తీసుకుందనేది చాలా ఎక్సయిటింగ్ వుంది. వంగేవాళ్ళు ఉన్నంత వరకు..మింగేవాళ్ళు ఉంటారు. నేను వంగే రకం కాదు..మింగే రకం అని ఆనంది చెప్పిన బోల్డ్ డైలాగ్ టీజర్‌ని నెక్స్ట్ లెవల్‌కి తీసుకెళ్ళింది. ఆనంది క్యారెక్టర్ పెర్ఫార్మెన్స్ అదిరిపోయింది. వరలక్ష్మి శరత్ కుమార్‌ప్రజెన్స్ కట్టిపడేసింది. దేవరాజ్ భరణి ధరన్ నెవర్ బిఫోర్ స్టోరీతో ప్రేక్షకులని అలరించ బోతున్నారని టీజర్ చూస్తే అర్థమౌతోంది. ఎ.హెచ్ కాషిఫ్-ఎబినేజర్ పాల్ మ్యూజిక్, భరణి కె ధరన్ కెమరా వర్క్ థ్రిల్లింగ్ ఎక్స్ పీరియన్స్‌ని మరింత పెంచుతున్నాయి. మార్చి 7న రిలీజ్ కానున్న ఈ సినిమాపై ఈ టీజర్ అంచనాలని మరింతగా పెంచింది. నటీనటులు: ఆనంది, వరలక్ష్మి శరత్‌కుమార్, జాన్ విజయ్, డాక్టర్ కోయ కిషోర్, దర్శకత్వం: దేవరాజ్ భరణి ధరన్, నిర్మాత: నరేష్ బాబు పి, సంగీతం: ఎ.హెచ్ కాషిఫ్-ఎబినేజర్ పాల్, డీవోపీ: భరణి కె ధరన్, ఆర్ట్: రఘు కులకర్ణి, సింగర్: సాహితీ చాగంటి, సాహిత్యం: శ్రీనివాస్ కామేపల్లి, దేవరాజ్ భరణి ధరన్, పీఆర్వో: తేజస్వీ సజ్జా.

'మజాకా' ట్రైలర్ లాంచ్ ఈవెంట్

పీపుల్స్ స్టార్ సందీప్ కిషన్ మోస్ట్ ఎవైటెడ్ 30వ చిత్రం మజాకా ఇప్పటికే హ్యూజ్ బజ్‌ను క్రియేట్ చేసింది. ధమాక బ్లాక్‌బస్టర్ విజయం తర్వాత త్రినాథ రావు నక్కిన దర్శకత్వం వహించిన ఈ చిత్రం ఎంటర్‌టైనింగ్ అండ్ ఎంగేజింగ్ ఎక్స్ పీరియన్స్ అందించబోతోంది. ఈ మాస్ ఎంటర్ టైనర్ ఎకె ఎంటర్‌టైన్‌మెంట్స్, హాస్య మూవీస్, జీ స్టూడియోస్ బ్యానర్స్‌పై రాజేష్ దండా నిర్మిస్తున్నారు, బాలాజీ గుత్తా సహ నిర్మాత. మేకర్స్ ఈ మూవీ థియేట్రికల్ ట్రైలర్‌ను లాంచ్ చేశారు. రీతు వర్మ పాత్ర కూడా ఆకట్టుకుంది. సందీప్ రీతు మధ్య వచ్చే సన్నివేశాలు హైలైట్‌గా ఉన్నాయి. అన్షు పాత్ర చాలా వినోదాన్ని అందించింది. నిజార్ షఫీ ఆకట్టుకునే విజువల్స్ అందించారు. లియోన్ జేమ్స్ ఎనర్జిటిక్ నేపథ్య సంగీతం పండుగ వాతావరణాన్ని తీసుకొచ్చింది. సినిమా ప్రొడక్షన్ వాల్యూస్ టాప్ క్వాలిటీలో వున్నాయి. బ్రహ్మ కడలి ఆర్ట్ డైరెక్షన్, పృథ్వి స్టంట్స్ ట్రైలర్ ఇంపాక్ట్‌ని మరింత పెంచింది. దర్శకుడు త్రినాథ రావు నక్కినతో కలిసి పని చేసే ప్రసన్న కుమార్ బెజవాడ కథ, స్క్రీన్ ప్లే, సంభాషణలను రూపొందించడంలో తన నైపుణ్యాన్ని చూపించారు. ట్రైలర్ లాంచ్ క్యు అండ్ ప్రెస్ మీట్‌లో మీడియా ప్రతినిధులు అడిగిన ప్రశ్నలు చిత్ర యూనిట్ సమాధానాలు ఇచ్చారు. సందీప్ ట్రైలర్ చాలా హిలేరియస్‌గా వుంది.

ఇంత వినోదం థియేటర్స్‌లో ఇవ్వడానికి ఎలాంటి జాగ్రత్తలు తీసుకున్నారు?

మజాకా సినిమా రెండు గంటల పాటు లాఫ్ రైడ్‌గా వుంటుంది. థియేటర్స్‌లో చాలా గట్టి నవ్వులు వినిపిస్తాయి. నా కెరీర్‌లో హయ్యస్ట్ నంబర్స్ ఈ సినిమా ఇస్తుంది. థియేటర్స్ ఫ్యామిలీస్ అంతా చూసే సినిమా ఇది. యూనిట్ అంతా మంచి ఎంటర్ టైనర్ ఇవ్వడానికి కష్టపడి పని చేశాం.

త్రినాథ్, మజాకాలో వుండే మ్యాజిక్ ఏమిటి?

నేను ప్రతి సీన్‌లో మ్యాజిక్ ఉండాలని నమ్ముతాను. నాప్రతిసినిమాలో కూడా మ్యాజిక్ జరుగుతుంది. ఇందులో కూడా ఓ మ్యాజిక్ వుంది. అది జరిగింది. శివరాత్రి నాడు డబుల్ మ్యాజిక్ జరుగుతుంది. డబుల్ బ్లాక్ బస్టర్ అవుతుంది. ఈ సినిమాలో బ్యూటీఫుల్ ఎమోషన్ వుంది. ఇద్దరే మగాళ్ళు వున్న ఒక ఇంట్లో ఏ రోజుకన్నా ఒక ఫ్యామిలీ ఫోటో రావాలని పడే తపనే మజాకా.

రావు రమేష్ ఇందులో మీరు డ్యాన్సులు చేయడం చాలా కొత్తగా అనిపిస్తోంది.. సోలో సాంగ్ వస్తే చేస్తారా?

చేస్తాను. సినిమా అవకాశం రావడమే గొప్ప. అలాంటిది సాంగ్‌కి డ్యాన్స్ చేసే అవకాశం వస్తే ఖచ్చితంగా చేస్తాను. మజాకాలో ప్రతిసినిమా మజాతో చేశాను. ఇలాంటి సినిమా చేయడం నాకూ కొత్తే. కొత్తగా నవ్వించే అవకాశం ఇచ్చిన దర్శక నిర్మాతలకు థాంక్ యూ. అనిల్, సందీప్

కిషన్‌కి పీపుల్స్ స్టార్ అనే టైటిల్ పెట్టడానికి కారణం?

పీపుల్స్‌తో ఇంటరాక్ట్ అయ్యే హీరోల్లో సందీప్ వన్ అఫ్ ది బెస్ట్. ఫ్యాన్స్‌ని ఇంటికి వెల్ కమ్ చేసే హీరో. తన 30వ సినిమా లక్కీగా మా సినిమా కావడం ఆనందంగా వుంది. తను వరుసగా రాయన్, కెప్టన్ మిల్లర్, భైరవ కోన ఇప్పుడు మజాకా ఇలా డిఫరెంట్ సినిమాలతో అలరిస్తున్నారు.

ఆమె 'మహిళా భగీరథ'

ప్రపంచంలోనే అతిపెద్ద ఆధ్యాత్మిక సుగమం 'మహాకుంభమేశా దీన్ని 144 సంవత్సరాలకు ఓ సారి నిర్వహిస్తారు. ఎంతో పుణ్యం చేస్తే తప్ప అక్కడికి వెళ్లి స్నానమాచరించే అవకాశం దక్కదు. అని విన్నప్పుడు గౌరీ నాయకకీ అక్కడికి వెళ్లాలనిపించింది. కానీ తన ఆర్థిక స్థోమతే అందుకు సహకరించలేదు. నిరాశపడిన ఆమె ఆ గంగనే నేలమీదకి తెచ్చారు.

.సమస్య వచ్చినప్పుడు సాయంకోసం ఎదురు చూడటం గౌరీ తత్వం కాదు. దానికి ఎలా పరిష్కారం చూపాలి అనే ఆలోచిస్తారామె. ఉన్న కొద్దిపాటి పొలమే జీవనాధారం. దానిలో వేసిన మొక్కలు నీళ్లు లేక ఎండిపోతున్నాయి. మనుషుల్ని పెట్టించుకుని బావి తవ్వించుకునే స్థోమతేమో ఆమెకు లేదు. ఈమెదే కాదు తోటి పొలాల వాళ్లదీ అదే పరిస్థితి. ఏమీ చేయలేక అందరూ చేతులెత్తేశారు. కానీ గౌరీ అలాకాదు. పార, పలుగు పట్టుకుని బావి తవ్వడం మొదలు పెట్టారు. అందరూ పిచ్చి పని అనుకున్నారు. ఆమె మాత్రం భూమి లోతుల్లోంచి నీటిని పైకి తీసుకొచ్చారు. ఒకప్పుడు చులకన చేసినవారే..' మహిళా భగీరథ' అంటూ పొగిడారు. ఆమె మాత్రం పచ్చని పంట పొలాలు ఎండిపోవడం చూడలేకపోయానన్నారు. ఈమెది కర్ణాటకలోని శిరసి. కొవిడ్‌లో అందరూ నీటిని ఇవ్వడానికీ సందేహిస్తోంటే.. తన వాళ్లకోసం ఒక బావి తవ్వారు. కొడుకు సాయాన్నీ కోరలేదామె. చదువుకోలేదుకానీ, రాబోయే తరాల భవిష్యత్తు బాగుండాలంటే చదువు తప్పనిసరని ఆమెకు తెలుసు. అలాంటి చిన్నారులు దాహార్తితో ఇబ్బందిపడుతున్నారని వాళ్లకోసం ఇంకో నుయ్యి తవ్వారు. ఇప్పుడు ' మహాకుంభమేళ పేరుతో 40 అడుగుల్లో మరో బావిని సృష్టించారు. ఇవన్నీ ఒంటరిగానే సాధించారు. వీటికోసం గంటలకొద్దీ శ్రమించేవారు ఈ క్రమంలో ఎన్నో సవాళ్లు ఎదురైనా ఆమె పట్టుదల ముందు అవన్నీ తలవొంచక తప్పలేదు. ఇంతకీ ఆమె వయసెంతో తెలుసా? 58 ఏళ్లు. నీటి కష్టాలు పడేవారికే తెలుసు. ఆ బాధలు వేరే వాళ్లకి వద్దనే నా ప్రయత్నం. కాళ్లకింద నీటి చెమ్మ తగినప్పుడు కలిగే ఆనందం ముందు నేను పడ్డ శ్రమ తక్కువే అనిపిస్తుంది. అని నవ్వేస్తారు గౌరీ. ఒంట్లో సత్తువ ఉన్నంతవరకూ ఇది కొనసాగిస్తాననే ఆమెకి హాట్సాఫ్ చెప్పాల్సిందే కదూ! ◻

పసి పిల్లలకు అమృతాన్ని అందిస్తూ..

చనుబాలు శిశువులకు అమృతంతో సమానం. అయితే తల్లుల్లో పాల ఉత్పత్తి లేకపోవడం, వివిధ రకాల అనారోగ్యాల కారణంగా తల్లి బిడ్డకు పాలివ్వకపోవడం.. వంటి పలు కారణాల వల్ల కొందరు పసి పిల్లలు ఈ అమృతానికి నోచుకోలేకపోతున్నారు. ఫలితంగా శిశు మరణాల రేటు పెరుగుతున్నట్లు పలు నివేదికలు చెబుతున్నాయి. ఈ సమస్యకు చరమగీతం పాడాలని నాలుగేళ్ల క్రితం కంకణం కట్టుకుంది తమిళనాడుకు చెందిన విచిత్ర సెంథిల్ కుమార్. బిడ్డలకు తలైన ఆమె.. చనుబాలకు దూరమైన ఇద్దరు చిన్నారుల వెతలను దగ్గర్నుంచి చూసింది. మరే చిన్నారికి ఈ కష్టం రాకుండా చేయాలనుకున్న ఆమె.. స్థానికంగా ఓ 'తల్లిపాల బ్యాంకు'ను ఏర్పాటుచేసింది. ఈ వేదికగా ఎంతోమంది తల్లులు దానమిచ్చే తల్లిపాలతో వేలాది మంది శిశువుల కడుపు నింపుతోందామె. అసలు విచిత్రానికి ఈ ఆలోచన ఎలా వచ్చింది? తెలుసుకుందాం ...

విచిత్రది తమిళనాడులోని తిరుప్పూర్ పట్టణం కోయంబత్తూరులోని పీలమేడులో పుట్టిపెరిగిన ఆమెకు చిన్నతనం నుంచి సమాజ సేవ చేయాలన్న మక్కువ ఎక్కువ. ఇందుకు ఆమె తండ్రి మారుతాచలమే స్ఫూర్తి అంటోందామె. మా నాన్నది వెన్నలాంటి మనసు. స్థానికంగా ఉండే వారి పిల్లల చదువుకయ్యే ఖర్చును ఆయనే భరించేవారు. వారిలో కొందరు ఉన్నత చదువులు చదివి.. పెద్ద పెద్ద ఉద్యోగాల్లో స్థిరపడ్డారు. ఇలా నాన్న చేసే పనులు చూస్తూ పెరిగిన నాక్కూడా సమాజ సేవ చేయాలనే ఆసక్తి కలిగింది. ఈ కళాశాలలో చదువుకొనేటప్పుడే నిధులు సమకూర్చి పేద చిన్నారులకు ట్యూషన్లు చెప్పించడం, గ్రామీణ ప్రాంతాల్లో ఆరోగ్య శిబిరాలు నిర్వహించడం.. వృద్ధులకు కంటి ఆపరేషన్లు చేయడం.. ఇలా దాదాపు వెయ్యి మందికి పైగా కంటి శస్త్ర చికిత్సలు చేయించడం. అంటూ తన సేవా గుణం గురించి వివరిస్తున్నారు. చదువు పూర్తై పెళ్లయ్యాక కూడా తన భర్త సెంథిల్ కుమార్ ప్రోత్సాహంతో తన సేవా కార్యక్రమాల్ని కొనసాగిస్తున్నారు విచిత్ర ప్రస్తుతం ఇద్దరు బిడ్డల తల్లిగా ఓవైపు అమ్మతనాన్ని అస్వాదిస్తూనే.. మరోవైపు తన చుట్టూ ఉన్న వారి జీవితాల్లో వెలుగులు నింపుతున్నారామె. ఈ క్రమంలోనే 2021లో తిరుప్పూర్లోని తిరుప్పూర్ మెడికల్ కళాశాల ఆస్పత్రిలో ఓ తల్లిపాల బ్యాంకును ఏర్పాటుచేశారు విచిత్ర అయితే ఈ మంచి పనికి శ్రీకారం చుట్టాలన్న ఆలోచన వచ్చింది మాత్రం తన స్నేహితురాలి ద్వారానే అంటున్నారామె 2021లో నేను నెలల వయసున్న చిన్నారికి తల్లిని. ఆ సమయంలో నా స్నేహితురాలొకరు ఫోన్ చేసి ఓ చిన్నారికి చనుబాలు కావాలి.. ఇస్తావా? అనడిగింది. దాంతో నేను ఆశ్చర్యపోయా. ఎందుకంటే చనుబాలు దానం చేయచ్చన్న విషయంపై నాకు అప్పటివరకు అవగాహన లేదు. తల్లిపాలకు నోచుకోలేని ఎందరో చిన్నారులకు ఇది పోషకాహారం మాత్రమే కాదు.. ప్రాణాధారం కూడా అని తెలుసుకున్న నేను కాదనలేకపోయా. ఈ సంఘటనే 'తల్లిపాల బ్యాంకు'కు శ్రీకారం చుట్టాలన్న ఆలోచనకు బీజం వేసింది. అయితే ఇది నా ఒక్కదాని వల్ల అయ్యే పని కాదు.. అందుకే ఇక్కడి కొందరు తల్లుల్ని సంప్రదించి, తల్లిపాలపై వారికి అవగాహన కల్పించాను. దాంతో వాళ్లు తల్లిపాలు దానం చేయడానికి ముందుకొచ్చారు. ఇలా దాతల సంఖ్య క్రమంగా పెరిగింది. ఆపై తిరుప్పూర్ మెడికల్ కాలేజీ ఆస్పత్రి యాజమాన్యాన్ని కలిసి నా ఆలోచనను వివరించాను. ఫలితంగా

తమ కాలేజీ అవరణలో తల్లిపాల బ్యాంకు ఏర్పాటుచేసుకోవడానికి వారు అంగీకరించారు. అలా 2021 నుంచి వివిధ కారణాలతో తల్లిపాలకు నోచుకోలేక పోతున్న ఎంతోమంది చిన్నారులకు చనుబాలు అందిస్తున్నాం.. అంటున్నారు విచిత్ర .

ఆ అపోహలు తొలగాలి... ..

చనుబాలు దానం చేయడమనేది మంచి పనే అయినా.. కొన్ని అపోహలు చాలా మంది తల్లుల ఈ ప్రయత్నానికి సంకెళ్లు వేస్తున్నాయి. అందుకే ఈ అపోహలు తొలగినప్పుడే సమాజంలో మార్పు వస్తుందని విచిత్రం. 'మా తల్లిపాల బ్యాంకు ద్వారా ఈ నాలుగేళ్లలో సుమారు 4 వేల లీటర్ల దాకా చనుబాలనూ అవసరం ఉన్న చిన్నారులకు అందించగలిగాం. నవజాత శిశువులకే కాదు.. పురిటిల్లోనే నిరక్ష్యాన్లికి గురైన చిన్నారులు, వివిధ కారణాల వల్ల తల్లి పాలివ్వలేని స్థితిలో ఉన్న వారి పిల్లలకు ఈ పాలు అమృతతుల్యమవుతున్నాయి. ఇక ఒక మహిళైతే తొమ్మిది నెలల్లోనే సుమారు 117 లీటర్ల చనుబాలు దానం చేసింది. ఇదిలా ఉంటే కొంతమంది మహిళలు కొందరు అపోహల కారణంగా తల్లిపాలు దానిమివ్వడానికి ముందుకు రావట్లేదు. ఇలాంటి ఆపోహలు దూరం చేయాలన్నా ముఖ్యోద్దేశంతోనే నిపుణుల సహాయంతో పలు అవగాహన కార్యక్రమాలూ అలా చేస్తాం.. ఆయా మహిళల కుటుంబాలను సంప్రదించి.. చనుబాలు దానమివ్వడం వల్ల కలిగే ప్రయోజనాల గురించి వివరిస్తున్నాం.. ఈ ప్రయత్నమే ఇలాంటి అపోహల్ని క్రమంగా దూరం చేస్తుంది..అంటారీ సూపర్ మామ్.

ఫుట్‌బాల్ ప్లేయర్ !... ఇలా తనదైన సేవతో ఇటు తిరుపూర్ ప్రజల నుంచి, అటు అక్కడి కమ్యూనిటీ పెద్దల నుంచి ప్రశంస లందుకుంటోన్న విచిత్రం. గతంలో ఫుట్‌బాల్ ప్లేయర్ కూడా! కాలేజీ, యూనివర్సిటీల్లో చదువుకునేలా... అక్కడి ఫుట్‌బాల్ జట్లకు కెప్టెన్‌గా వ్యవహరించిన ఆమె.. 1983లో కోయంబత్తూర్ జిల్లా మహిళా ఫుట్‌బాల్ జట్టుకు ప్రాతినిథ్యం వహించారు. ఏదైనా అభ్యర్థన ఆటలు నాలో ఆత్మవిశ్వాసాన్ని పెంచాయి.. మానసిక ఒత్తిళ్లను దూరం చేసి ఆనందాన్ని పంచాయి. అయితే సమాజ సేవ మాత్రం ఇంతకు మించిన సంతృప్తిని నాకు అందిస్తోంది. ఈ విధంగా మా నాన్న, నా భర్త నన్నెంతో ప్రోత్సహిస్తున్నారు. ప్రతి మహిళకూ ఇంటి నుంచి ఇలాంటి ప్రోత్సాహం అందాలి. అప్పుడే తను అను కున్నది సాధించగలుగుతుంది. ఇక మహిళలంతా కలిసి కట్టుగా చేతులు కలిపితే.. ఓ మంచి పేరు శ్రీకారం చుట్టచ్చు.. అందుకే సమాజంలో కచ్చితంగా మార్పు వస్తుంది.. ఇందుకు మా తల్లిపాల బ్యాంకే ప్రత్యక్ష ఉదాహర! అంటూ తన మాటలతోనూ స్ఫూర్తి నింపుతున్నారు. అంతే కాదు.. వివిధ మారథాన్లలో పాల్గొంటూ. రొమ్ము క్యాన్సర్, ఇతర సామాజిక అంశాలకు సంబంధించి అందరిలో అవగాహన పెంచుతున్నారీ సూపర్ మామ్. ◻

పరీక్షల్లో ఎలా రాయాలంటే..

పరీక్షకు సిద్ధపడటానికిఎంతో కష్టపడాలి. అలాగే సమాధానాలు రాసేటప్పుడు చేతిరాత రాసేతీరు కూడా బాగుండాలి. అలా ఉండేందుకు నిపుణుల సలహాలు, సూచనలేంటో చూద్దాం.

◆ పరీక్షాహాలులో ఇచ్చే సమాధాన పత్రంలో సాధారణంగా 14 నుంచి 18 వరుసలు రాయొచ్చు. అయితే ఒక్కొక్క లైన్ ఆరు నుంచి ఏడు పదాలుండేలా చూసుకోవాలి. ఇంతకన్నా ఎక్కువ పదాలు రాస్తే చేతిరాత ఇరికించినట్లుగా కనిపిస్తుంది. అలాగే రాసే వేగంలో ఎక్కడైనా తప్పు చొరబడితే పదేపదే కొట్టేయకుండా, ఆ పదాన్ని ఒక్క అడ్డగీతతో కొట్టేయాలి. అలాగే తిరిగి పక్క నుంచి రాయడం కొనసాగిస్తే చాలు, ఎక్కువ తప్పులూ రాకుండా జాగ్రత్త పడాలి. సమాధానం చివర ఫుల్ స్టాప్ ఉందో లేదో చెక్ చేసుకోవాలి.

◆ పెన్ను కూడా మీ లక్ష్యంలో భాగమే. మీ చేతిరాతకు ఏ రకమైన పెన్ను వేగంగా రాయడానికి సాయంగా ఉంటుందో ముందుగానే కొంత ప్రాక్టీస్ గుర్తించి మరీ ఎంపిక చేసుకోవాలి. అలాగే వేళ్ల మధ్య పెన్ను పట్టుకునే గ్రిప్ సరిగ్గా ఉండాలి.

◆ రాసేటప్పుడు వేళ్ల మధ్య పెన్ను గట్టిగా ఒత్తి పట్టుకోకూడదు. మనం చూపించే ఒత్తిడి దానిపై కాగితంపైన కూడా పడుతుంది. దీంతో వేగంగా రాయడం వీలుకాదు. అలాకాకుండా చేతిలో పెన్ను తేలికగా ఉంటేనే, వేగంగా సమాధానాలు పూర్తిచేయొచ్చు..

◆ వాక్యాలు, వాటిలోని పదాలు గజిబిజిగా లేకుండా స్పష్టంగా ఉండాలి. కరెక్షన్ చేసేవారికి అవి అర్థమవ్వాలి. ప్రతి లక్షణానికి ప్రాముఖ్యతనిస్తూ, పదాల మధ్య ఒక అక్షరమంత నిడివిని పాటించాలి. అలాగని అక్షరాలు అందంగా, సృజనాత్మకంగా రాయాలనే ఆలోచనపై మాత్రమే ఏ జాగ్రత్త ఉండకూడదు. సమాధానాలు రాసేటప్పుడు సమయం వృథా అవుతుంది.

◆ ఎన్ని మార్కుల ప్రశ్నకు సమాధానం ఏమేరకు రాయాలో తెలుసుకుని అంతే రాయాలి. అవసరానికి మించి రాయడంవల్ల సమయం సరిపోకపోవచ్చు.

◆ ఎంత బాగా ప్రాక్టీస్ చేసినా చేతిరాత అందంగా అనిపించకపోతే ఆ పేజీని ఓసారి పరిశీలించాలి. వాక్యాల్లో ఏయే అక్షరాలు అన్నింటికన్నా తేడాగా కనిపిస్తున్నాయో, ఏది వంకరగా అనిపిస్తోందో స్పష్టంగా గుర్తించాలి. ఆయా అక్షరాలను విడిగా సాధన చేసి తిరిగి " వాక్యంలో కలిపి రాస్తే చాలు. అందమైన చేతిరాత మీ సొంతం. రాత్రింబవళ్లు కష్టపడి చదివినవన్నీ గుర్తుండాలంటే ఒకసారి రాసి చూసుకోవాలి. దీనికి శాస్త్రీయ ఆధారాలూ ఉన్నాయి. ఇలా రాయడంవల్ల చదివినవి గుర్తుకొస్తున్నాయా లేదా తెలుసుకోవచ్చు. అక్షరదోషాలుంటే సరిచేసుకోవచ్చు. దేనికి ఎంత సమయం వెచ్చిస్తున్నామో కూడా తెలుస్తుంది. ◻

మనజ్ఞాపకాలు శాశ్వతంగా..

చిన్నప్పుడు వేసుకున్న చుక్కల గౌను, ఇష్టంగా దాచుకున్న బార్బీ బొమ్మ, ఎప్పుడూ వెంట ఉంచుకునే కిట్టీ బ్యాగు... ఇలా కొన్ని విషయాలు మన జ్ఞాపకాల్లో శాశ్వతంగా ఉంటాయి. ఇప్పటికి అవి మన దగ్గర ఉంటే, ఎలా ఉంటుందో ఆలోచించారా? లేదంటే ఓసారి ప్రయత్నించి చూడండి ఎందుకంటే వాటిని ఎంచుకోవడానికి దుస్తులు, నగలు, యాక్సెసరీలను తీసుకోవడమే తాజా ట్రెండ్ దీన్నే కిడల్టింగ్ ఫ్యాషన్ అంటోంది. బాధ్యతలు ఎన్ని ఉన్నా ఆడవారు ఆనందంగా మార్చు కోవడానికీ ప్రయత్నిస్తోంది. అంటే కాంతిమంతమైన రంగులు, కార్టూన్ థీమ్ దుస్తులు, కలర్‌ఫుల్ హెయిర్ క్లిప్పు, స్నీకర్లు, బోల్డ్ రంగులు, బొమ్మల బ్యాగులు... వంటివెన్నో ఇందులో ఉంటాయి. ప్రతి వ్యక్తిలోనూ అంతర్గతంగా ఉండే పసిపిల్లల మనస్తత్వాన్ని బయటకు తీసుకురావడమే దీని ఉద్దేశం. ఇది ఒత్తిడిని నియంత్రిస్తుంది అని నిపుణులు చెబుతున్నారు. ◻

'పోమోడోరో' టెక్నిక్ ..

ఆ అమ్మాయి ఇంట్లో ఆఫీసులో ఎక్కడైనా సరే మొదలు పెట్టిన పనిని మధ్యలో ఆపదు. తీరా పూర్తయ్యేసరికి తీవ్ర అలసట కు గురవుతుంది. అలా కాకుండా పని విభజన పాటిస్తే సులువుగా పూర్తిచేయొచ్చు. ఉత్సాహంగానూ ఉండొచ్చు. ఇందు కోసం 'పోమోడోలో టెక్నిక్ ' పాటించమంటున్నారు. నిపుణులు 1980లో ఫ్రాన్సిస్కో సిరిల్లో అనే విద్యార్థి పరీక్షల్లో ఈ పోమోడోరో టెక్నిక్‌ను కని పెట్టాడట. చదవడానికి షెడ్యూల్ సిద్ధం చేయడంలో వివిధ ప్రయోగాలు చేసినప్పుడు టొమాటో ఆకారపు వంటగది డైమర్‌ని ఉపయోగించాడట. చేసే పని విరామాలతో ప్రయోగాలు చేస్తూ నిమిషాల్లో ఈ హామోదర్ సూత్రాన్ని డిజైన్ చేశాడు. సాధారణంగా విరామం లేకుండా చేసే పనిలో ఉత్పాదకత తగ్గుతుంది. కానీ ఈ సూత్రాన్ని పాటిస్తే తక్కువ సమయంలో ఎక్కువ పని నాణ్యంగా పూర్తిచేయొచ్చని కనిపెట్టాడతను. అంతేకాదు. శక్తిని కోల్పోరని తెలుసుకున్నాడు. ఆఫీసులో టార్గెట్ పూర్తిచేయాలనే లక్ష్యం ఉంటుంది. దాన్ని ప్రారంభించండి 25 నిమిషాలకు టైము సెట్ చేసుకుని రెండేసి నిమిషాల విరామం తీసుకోవాలి ఇలా నాలుగు పోమోటోరోల తర్వాత 15-30 నిమిషాలు బ్రేక్ తీసుకోవాలి అయితే ఈ సమయం లో సోషల్ మీడియా సహా మరే ఇతర విషయాల వైపు దృష్టి సారిస్తుంది. కంప్యూటర్ పై పని చేసేట ప్పుడైతే అక్కడి నుంచి లేచి నాలుగు అడుగులు వేయడం మంచిది. అలాగే వేడి ఛాయ్ లేదా కాఫీ తాగి రావడంతో తిరిగి పని మొదలు పెడితే చాలు, బర్న్ వుట్ సమస్య అయ్యే రాదు. రోజు సెలవులో ఇంటి పనంతా ఒకేసారి పూర్తి చేయడానికి సిద్ధపడినప్పుడు ఈ సూత్రాన్ని పాటించాలి. 25 నిమిషాలకు ట్రైమర్‌ను పెట్టుకొని రెండేసి నిమిషాలు బ్రేక్ తీసుకుంటూ నాలుగు సోమోటోరోల తర్వాత అరగంట సేపు పని ఆపేయాలి. తోటలోకి నడవడం నుంచి పాటలు వివరాలు, బాల్కనీలో కాఫీ తాగడం చేయాలి. ఆపై తిరిగి పని మొదలు పెడితే ఉత్సాహంగా అనుకున్నది పూర్తిచేయొచ్చు. అలసటా ఉండదు. ఈ చిట్కా బాగుంది కదూ! ◻

ఇన్‌ఫ్లుయెన్స్ అవుతున్నారా ?

ఈమధ్య సోషల్ మీడియా ఇన్‌ఫ్లుయెన్సర్ల ప్రభావం అందరిమీదా ఉంటోంది. కానీ వ్యాయామం విషయంలో శాస్త్రీయత లేని వారి సలహాల్ని పాటిస్తే ముప్పు అంటున్నారు నిపుణులు.

మానసిక శారీరక ఆరోగ్యానికి '75 హార్డ్' అంటూ కొన్నాళ్లుగా ఛాలెంజ్ ఒకటి వైరల్ అవుతోంది. 75 రోజులకు సంబంధించిన వ్యాయామం నియమం ఇది. దీన్లో 75 రోజుల పాటు రెండుసార్లు 45 నిమిషాల చొప్పున వ్యాయామం చేయడం ప్రధానం. ఇలా చేస్తే అనారోగ్యాన్ని కొని తెచ్చుకోవడమేనంటారు వైద్యులు. అస్సలు వ్యాయామం అలవాటు లేనివాళ్లు శరీరాన్ని ఈ స్థాయిలో కష్టపెడితే గాయాలవుతాయని హెచ్చరిస్తున్నారు. కొద్ది మోతాదుల్లో పెంచుకుంటూ శరీర మార్పుల్ని గమనించుకుంటూ వ్యాయామ సమయం పెంచుకుంటే మేలనేది నిపుణుల సూచన .కొందరు ఏదైనా ఒక భాగంలో కొవ్వు కరిగించడానికి, ఆ భాగంమీద వ్యాయామాలతో అతిగా ఒత్తిడి పెడతారు. వాటికంటే శరీరం మొత్తంమీద ప్రభావంపడే వ్యాయామాల తోనే ఆరోగ్యానికి మేలంటున్నారు. ఆహారంలోనూ ఒకే రకం ఎక్కువగా తినడం కాకుండా భిన్నమైన పదార్థాలకు చోటివ్వాలి. ◻

వంకాయ పచ్చడి

కొందరు వంట విసుగైన పని అనుకుంటారు కానీ కొందరికి చాలా ఇష్టం. చేసినా మాటాళ్ళు తెగ మెచ్చుకుంటారు. బహుళ ఇష్టంగా మనసు పెట్టి చేయడమే అందుకు కారణ మేమో! వంటల్లో వంకాయ పులుసు పచ్చడిని మీతో పంచుకుంటాను ఇదేలా చేయాలంటే ముందుగా తడిగి పెట్టాలి. ఆరేడు ఎండు మిరపకాయలు, చెంచా ఆవాలు, రెండు చెంచాల మినప్పప్పులను వేయించాలి వంకాయలను పొయ్యి మీద అటూ ఇటూ తిప్పుతూ కాల్చాలి. చల్లారనిచ్చి, పొట్టు తీసేసి, లోపలి గుజ్జును మెత్తగా మెదపాలి. అందులో కాస్త బెల్లం పొడిసుబందికి ఆవులు, మినప్పప్పు, ఎండు మిరపకాయలకు చింతపండు, ఉప్పు కలిపి నూరి. వంకాయ గుజ్జులో కలపాలి. ఇది మిర్చి పట్టవచ్చు. కానీ రోట్లో చేస్తేనే మరింత రుచి తర్వాత పోపు దినుసులు, కరివేపాకు, ఇంగువలతో తాలింపు వేయాలి. ఘుమఘుమలాడే కమ్మటి వంకాయ పులుసు పచ్చడి సిద్ధం రుచినీ ఆరోగ్యాన్నీ అందించే ఈ పచ్చడి ఎప్పుడైనా చేసుకోవచ్చు. అయితే భోగి, సప్తమి, ఏకాదశి, షష్టి వంటి తిథుల్లో కొందరు తరిగిన కూరగాయలు తినరు. అటువంటి సందర్భాలలో ఇది సులువైన వంటకం. ◻

మగ వారితో పోలిస్తే ఆడవాళ్లు డిప్రెషన్‌కు గురయ్యే అవకాశాలు ఎక్కువ. ఇల్లు, ఆఫీసు, బంధం..

ఎక్కడైనా ప్రతికూలతలు ఎదురైతే అందుకు తామే కారనమని నిందించుకుంటారట. ఆ తీరు వాళ్లని దీర్ఘకాలంలో డిప్రెషన్ పట్టిస్తుందంటుందో అధ్యయనం. ◻

మీకు తెలుసుకుందాం..

'ఓం నమశ్శివాయ'

మాఘమాసం చతుర్థశినాడు తేజో లింగ రూపంలో శివుడు ఆవిర్భవించిన రోజు మహాశివరాత్రి. శివరాత్రినాడు శివుడికి అభిషేకాలు , మారేడు దళాలు సమర్పిస్తే శివ కటాక్షం లభిస్తుందని చెబుతారు . శివార్చన, ఉపవాసం జాగారం శివరాత్రినాడుచేయాల్సిన ముఖ్యమైన మూడు విధులు . శివునికి రుద్రాక్షరాలు , అభిషేకం అంటే చాలా ఇష్టం . అభిషేక ప్రియుడైన శివుడుతుమ్మిపూలు , జిల్లేడు పూలతోపాటు బిల్వ దళాలను కూడా ఇష్టపడతాడు . అంతేకా కుండా చతుర్థశి తిధి ఆయనకు అత్యంత ప్రీతికరమైనది. శివరాత్రి రోజు శివునికి అభిషేకం , పగలు ఉపవాసం , రాత్రి జాగారం చేసి భక్తితో శివుడ్ని కొలిచిన వారికి అనంతమైన పుణ్యఫలాలు , సకల శుభాలు కలుగుతాయని మన పురాణాలు చెబుతున్నాయి. పూజా సమయంలో లింగాష్టకాన్ని పఠిస్తే అష్టైశ్వర్యాలు సిద్ధిస్తాయంటారు . 'శివ' అనే పదాన్ని స్మరించగానే పాపాలన్నీ నశించి, మోక్షం సిద్ధిస్తుందంటారు . ఈరోజు త్రినేత్రుని దివ్య రూపం కోటికాంతులై ప్రజ్వరిల్లుతుంది. శివుని సిగలో వెలిగే చంద్రుని వారం సోమవారం కాబట్టి సోమవారం ఉపవాసానికి విశేష ఫలితం దక్కుతుంది. మహాశివుడు , పరమేశ్వరుడు , నీలకంఠుడు, గంగాధరుడు , పార్వతీవల్లభవుడు, త్రినేత్రుడు ,సర్వేశ్వరుడు ఇలా శివయ్యకు అనేక పేర్లు . నమ్మి కొలవా లేగా నీ దేవతలు ,రాక్షసులు అన్న భేదం లేకుండా అందరినీ సమానంగా చూసే భోళాశంకరుడు . అయితే మన మనసులో అహంకారాన్ని పెట్టుకుని ఆడంబరాలతో ఎన్ని పూజలు చేసినా ఫలితం దక్కదు .అహంభావాన్ని వదలి, అహంకారాన్ని వీడి భక్తితో పూజిస్తే శివుని కరుణా కటాక్షం తప్పక లభిస్తుంది. నిర్మలమైన మనసుతో, భక్తి శ్రద్ధశ్రద్ధలతో శివతత్వాన్ని అర్థం చేసుకుంటే మనలో మానవత్వం పరిమళిస్తుంది. 'ఓం నమశ్శివాయ' అనే పంచాక్షరీ మంత్రం మరింత విశేషదాయకమని అంటారు . ఈ మంత్రం గురించి శివుడే స్వయంగా చెప్పాడని చెబుతారు . ఈ మంత్రం పలికిన వారికి ఎంత ఫలం కలుగు తుందో, విన్న వా రికి కూడా అంతే ఫలితం కలుగుతుందని, తెలిసీతెలియక చేసిన పాపాలు , దోషాలు తొలగిపోయి సుఖాలు కలుగుతాయని భక్తుల విశ్వాసం . విబూధిని ధరిస్తే అనంత ఐశ్వర్యం కలుగుతుందని, రుద్రాక్షరాలను స్పర్శిస్తే, శివుని అనుగ్రహం లభిస్తుందని భక్తుల విశ్వాసం . శివుడిని, శివతత్వాన్ని అర్థంచేసుకోవడం చాలా కష్టం . అయితే ఆయన అను గ్రహంగ్ర హం పొం దడం మాత్రం చాలా సులభవం . భక్తితో చెంబుడు నీళ్ళు తలపై పోస్తే తన్మయత్వం చెందే అభిషేక ప్రియుడు పరమేశ్వరుడు . తన భార్యకు తన శరీరంలో సగభాగం ఇచ్చి గౌరవించిన అర్ధనారీశ్వరుడు ఆయన. మహాశిరాత్రి పర్వదినాన పార్వ తీపరమేశ్వరులకు కళ్యాణం జరిపించడం ఆచారం . ఈరోజు 'శంభోశంకర, హరహర మహాదేవ', 'ఓం నమశ్శి వాయ' అనే మంత్రాలతో శివాలయాలు మారు మ్రోగుతాయి. భక్తుల హృదయాలు శివతత్వం తోనిండిపోతాయి. పరమేశ్వరుని శుభదినం మహాశివరాత్రి పర్వదినం . ఈ రోజున మది నిండా మహాదేవుడ్ని స్మరిస్తూశివాను గ్రహాగ్రనికి పాత్రులవుదాం .

ఆధ్యాత్మికం

- కాయల నాగేంద్ర,

రచనలకు ఆహ్వానం

మార్చినెల అనగానే 'అంతర్జాతీయ మహిళా దినోత్సవం' అని మనకందరికీ తెలిసిందే. మహిళలు అన్నిరంగాల్లో శరవేగంగా ముందుకు దూసుకెళ్తున్నారు. ఆర్థిక, రాజకీయ, సామాజిక, శాస్త్ర, సాంకేతిక, సైన్యం తదితర రంగాల్లో స్త్రీలు సాధిస్తున్న విజయాలు, ఎదుర్కొంటున్న సమస్యలపై రచనలు రాసి మాకు పంపండి. సొంతంగా రాసిన రచనలుగా ఉండాలి, కాపీ కొట్టినవిగా ఉండకూడదు.

ఆసక్తిగల వారు వెంటనే పంపగలరు.

మా చిరునామ: 'చెలి', వార్త, ఎడిటర్, 396, లోయర్‌ట్యాంక్‌బండ్, హైదరాబాద్, తెలంగాణ. ఈ మెయిల్ :cheli@vaartha.com

ఛాంపియన్‌షిప్ సాధించిన ఆండ్రీవా

న్యూఢిల్లీ: రష్యన్ టీనేజర్ మిర్రా ఆండ్రీవా తన కెరీర్‌లో అతిపెద్ద విజయాన్ని సాధించింది. ఈ టోర్నీలో హేమాహేమీ క్రీడాకారిణులను ఓడించిన ఆండ్రీవా తాజా ర్యాంకింగ్స్‌లో టాప్10లోకి ప్రవేశించింది. క్లారా టౌసన్‌ను76 (1), 61 తేడాతో ఓడించి దుబాయ్ ఛాంపియన్‌షిప్‌లను గెలుచుకుంది. ఈ విజయం ఆండ్రీవాను డబ్ల్యూటీఏ ర్యాంకింగ్స్‌లో టాప్ 10లోకి చేర్చింది. 2007లో నికోల్ వైడిసోవా తర్వాత ఈ ఘనత సాధించిన మొదటి 17 ఏళ్ల అమ్మాయిగా ఆమె నిలిచింది. కాగా 2023 వింబుల్డన్ ఛాంపియన్ మార్కెటా వొండ్రౌసోవా, ఐదుసార్లు గ్రాండ్ స్లామ్ ఛాంపియన్ ఇగా స్వియాటెక్, 2022 వింబుల్డన్ ఛాంపియన్ ఎలెనా రైబాకినాపై విజయాలు సాధించిన ఆండ్రీవాకు ఇది అసాధారణమైన సంఘటనగా చరిత్రలో నిలిచింది. తద్వారా, 2004 డబ్ల్యూటీఏ ఫైనల్స్‌లో షరపోవా తర్వాత ఒకే ఈవెంట్‌లో ముగ్గురు ప్రధాన ఛాంపియన్‌లను ఓడించిన అతి పిన్న వయస్కురాలిగా ఆమె నిలిచింది. డబ్ల్యూటీఏ 1000 ఈవెంట్‌లో ఫైనల్‌కు చేరుకున్న అతి పిన్న వయస్కురాలిగా కూడా ఆమె చరిత్ర సృష్టించింది. గత సంవత్సరం రొమేనియాలో జరిగిన ఇయాసి ఓపెన్‌లో ఆండ్రీవా గెలిచిన ఏకైక టైటిల్ ఇది.

సిడ్నీ క్లాసిక్ స్క్వాష్ ఛాలెంజర్‌లో.. విజేతగా భారత్ స్క్వాష్ స్టార్ సౌరవ్

న్యూఢిల్లీ: భారత స్క్వాష్ స్టార్ సౌరవ్ ఘోషాల్ తన పునరాగమనాన్ని ఘనంగా చాటుకున్నాడు. గత ఏడాది ఏప్రిల్లో ఆట నుంచి వీడ్కోలు తీసుకున్న సౌరవ్ ఈ ఏడాది మళ్లీరాకెట్ పట్టాడు.ఆస్ట్రేలియాలో ముగిసిన ఆక్టేన్ ఓపెన్ సిడ్నీ క్లాసిక్ స్క్వాష్ చాలెంజర్ టోర్నీలో సౌరవ్ విజేతగానిలిచాడు. ఫైనల్లో ప్రపంచమాజీ పదో ర్యాంకర్ సౌరవ్11-2,11-6,11-2తోఈజిప్ట్‌దేశానికి చెందిన అబ్దుల్ రెహమాన్ నాసర్‌పై గెలుపొందాడు. ఆసియా క్రీడలు, కామన్వెల్త్ గేమ్స్‌లో కలిపి మొత్తం12 పతకాలు సాధించినసౌరవ్, ఈటోర్నమెంట్‌లో తన ప్రత్యర్థులకు ఒక్క సెట్ మాత్రమే కోల్పోవడం విశేషం. సెమీ ఫైనల్లో సౌరవ్ 11-9, 5-11, 11-1, 11-2తో ఆస్ట్రేలియాకు చెందిన రైస్ డౌలింగ్‌పై, క్వార్టర్ ఫైనల్లో 11-6, 11-6, 11-5తో దక్షిణ కొరియాకు చెందిన మిన్వూ లీపై, రెండో రౌండ్‌లో 11-8, 11-2, 11-8తో మాల్టాకు చెందిన కిజాన్‌పై గెలుపొందాడు. రెండో సీడ్‌గా బరిలోకి దిగిన సౌరవ్‌కు తొలి రౌండ్‌లో బై లభించింది. 2003లో ప్రొఫెషనల్ స్క్వాష్ అసోసియేషన్ (పీఎస్ఏ) టూర్‌లో అరంగేట్రం చేసిన సౌరవ్ ఇప్పటివరకు 11 పీఎస్ఏ సింగిల్స్ టైటిల్స్ సాధించాడు. 18 టోర్నీలలో రన్నరప్‌గా నిలిచాడు.

ఇంటర్నేషనల్ ఛాలెంజ్ టోర్నీలో రన్నరప్‌గా భారత్ షట్లర్ ఉన్నతి ఇండోనేసియా చేతిలో ఓటమి

న్యూఢిల్లీ: సింగపూర్ ఇంటర్నేషనల్ చాలెంజ్ టోర్నమెంట్‌లో భారత యువ షట్లర్ ఉన్నతి హుడా రన్నరప్‌గా నిలిచింది. సింగపూర్‌లో జరిగిన మహిళల సింగిల్స్ ఫైనల్లో నాలుగో సీడ్ ఉన్నతి 17-21, 16-21 పాయింట్ల తేడాతో ఇండోనేసి యాకు చెందిన రుజానా చేతిలో పరాజయం పాలైంది. 42 నిమిషాల్లో ముగిసిన పోరులో ఉన్నతి వరుస గేమ్‌ల్లో ఓడింది. టోర్నీ ఆసాంతం రాణించిన ఉన్నతి రెండో రౌండ్‌లో ఆసియా క్రీడల పతక విజేత, ఆస్ట్రేలియాకు చెందిన సయిన కవాకమిను ఓడించింది. సెమీఫైనల్‌కు చేరే క్రమంలో చైనీస్ తైపీకి చెందిన ఇద్దరు షట్లర్లు సైయాంగ్ స్యూన్ లిన్, యీ టింగ్‌పై కూడా ఉన్నతి విజయాలు సాధించింది. సెమీఫైనల్లో ఉన్నతి 18-21, 21-19, 22-20తో వియత్నాంకు చెందిన థి ట్రాంగ్ వు ను చిత్తు చేసింది. తొలి గేమ్‌లో పరాజయం పాలైన తర్వాత తిరిగి పుంజుకున్న ఉన్నతి హోరాహోరీ పోరులో చక్కటి విజయంతో ఫైనల్ చేరింది. అయితే తుది పోరులో యువ షట్లర్ అదే జోరు కనబర్చలేక రన్నరప్‌తో సరిపెట్టుకుంది. ఇక ఇదే టోర్నీలో భారత్‌కు చెందిన మరో యువ షట్లర్ దేవిక సిహాగ్ క్వార్టర్ ఫైనల్లో ఓటమి పాలైంది.

ఛాంపియన్స్ ట్రోఫీలో.. లోపాలే పాక్ ఫెయిల్యూర్స్

చెత్తగా బ్యాటింగ్, బౌలింగ్, ఫీల్డింగ్
పాకిస్థాన్ ఓటమికి ఇవే కారణాలు

న్యూఢిల్లీ: ఛాంపియన్స్ ట్రోఫీ-2025లో కీలకమైన మ్యాచ్‌లో పాకిస్తాన్ 6 వికెట్ల తేడాతో భారత్ చేతిలో పరాభవం చెందింది. ఈ విజయంతో, భారత జట్టు సెమీఫైనల్స్‌ల్లోకి అడుగుపెట్టింది. ఈ ఐసీసీ టోర్నమెంట్‌లో ఆతిథ్య పాకిస్తాన్ పరిస్థితి దయనీయమైంది. ఇండియాతో జరిగిన మ్యాచ్‌లో పాకిస్థాన్ ఓడిపోవడానికి జట్టులో లోపాలు కారణమయ్యాయి. మ్యాచ్ ప్రారంభంలో పాకిస్తాన్ భారత్ పై పైచేయి సాధించినట్టు కనిపించింది. కానీ, బ్యాటింగ్, బౌలింగ్, ఫీల్డింగ్ వంటి అన్ని విభాగాల్లోనూ ఒక్కొక్కటిగా లోపాలు బయటపడ్డాయి. బాబర్ ఆజం ఓపెనింగ్ బ్యాటింగ్‌లో విఫలం కావడం ప్రధాన కారణం. టాస్ గెలిచి ముందుగా బ్యాటింగ్ చేసిన పాకిస్తాన్ జట్టు ఆరంభం చాలా దారుణంగా ఉంది. బాబర్ ఆజం, ఇమామ్ ఉల్ హక్ నెమ్మదిగా ఆరంభించారు. దీని కారణంగా పవర్ ప్లేలో జట్టు స్కోరు చాలా తక్కువగా ఉంది. అలాగే, వన్డే సగటు 50 కంటే ఎక్కువ ఉన్న అనుభవజ్ఞుడైన బ్యాట్స్‌మన్ బాబర్ 23 పరుగులు చేసిన తర్వాత ఔటయ్యాడు. ఆ తర్వాత వెంటనే, ఇమామ్ కూడా రనౌట్ గా పెలియన్ కు చేరాడు. ఇక పవర్ ప్లేలోనే కాకుండా మిడిలార్డర్‌లో కూడా పాకిస్తాన్ బ్యాటింగ్ చాలా నెమ్మదిగా సాగింది. మహ్మద్ రిజ్వాన్, షకీల్ మూడోసారి 104 పరుగుల భాగస్వామ్యాన్ని నెలకొల్పారు, కానీ దాని కోసం 144 బంతులు ఎదుర్కొన్నారు. దీని కారణంగా, ఒత్తిడి చాలా పెరిగింది. పరుగులు సాధించడానికి ప్రయత్నిస్తూ ఒకరి తర్వాత ఒకరు బ్యాట్స్‌మెన్ వరుసగా పెవిలియన్‌కు చేరారు. అలాగే పాక్ తన ఫాస్ట్ బౌలింగ్ పట్ల చాలా గర్వంగా ఉంటుంది. ఆ జట్టు ప్రధాన బలాల్లో పేస్ బౌలింగ్ అటాక్ ఒకటి. కానీ పాక్ పేస్ అటాక్ కూడా భారత బ్యాట్స్‌మెన్ ముందు పనిచేయలేదు. ప్రారంభం నుండే శుభ్ మన్ గిల్, రోహిత్ శర్మలు బౌండరీలు బాదడం మొదలుపెట్టారు. షాహీన్ షా, నసీమ్ షా బౌలింగ్ ను సైతం రఫ్పాడించారు. షాహీన్ రోహిత్‌ను అవుట్ చేసినప్పటికీ, అప్పటికి చాలా ఆలస్యమైంది. మరోపక్క భారత్‌తో పోలిస్తే స్పిన్ బౌలింగ్ సాధారణమే. మిడిలార్డర్‌లో భారత బ్యాట్స్‌మెన్‌ను పాకిస్తాన్ జట్టు అవుట్ చేయలేకపోయింది. స్పిన్ బౌలింగ్‌లో నాణ్యత కనిపించలేదు. అయితే, అబ్రార్ మంచి బంతితో శుభ్‌మన్ గిల్‌ను ఖచ్చితంగా అవుట్ చేశాడు. కానీ అతని బౌలింగ్ భారత స్పిన్నర్ల మాదిరిగా ప్రభావం చూపించలేదు. కాగా విరాట్ కోహ్లీని అవుట్ చేయడంలో విఫలమైంది. పాక్‌పై కోహ్లీ బ్యాట్ ఎప్పుడూ పనిచేస్తుంది. మరోసారి అదే జరిగింది. ఈ సారి కోహ్లీ 100 పరుగుల ఇన్నింగ్స్ తో భారత్ ను గెలిపించాడు. ఈ మ్యాచ్‌కు ముందు విరాట్ అంత ఫామ్‌లో లేడు. అయినప్పటికీ, కోహ్లీని అవుట్ చేయడానికి పాకిస్తాన్ వద్ద ఎటువంటి ప్రణాళిక ఉన్నట్లు అనిపించలేదు. ఏ బౌలర్ కూడా కోహ్లీని అడ్డుకోలేకపోయారు. ఇదే సమయంలో భారత్ ఫీల్డింగ్ లో కొన్ని తప్పిదాలు చేసినప్పటికీ బౌలింగ్, బ్యాటింగ్‌లో అదరగొట్టడంతో పాకిస్తాన్ ఓటమి నుంచి తప్పించుకోలేకపోయింది.

కబడ్డీ ఛాంపియన్స్‌గా సర్వీసెస్

ఉత్కంఠ పోరులో రైల్వేస్‌పై 6-4తో విజయం

న్యూఢిల్లీ: ఆద్యంతం ఉత్కంఠ భరితంగా సాగిన జాతీయ సీనియర్ కబడ్డీ చాంపియన్‌షిప్‌లో సర్వీసెస్ జట్టు విజేతగా అవతరించింది. కటక్‌లో జరిగిన తుదిపోరులో సర్వీసెస్ జట్టు టైబ్రేక్‌లో 6-4 పాయింట్ల తేడాతో రైల్వేస్‌పై విజయం సాధించింది.

నువ్వా నేనా అన్నట్లు సాగిన పోరు నిర్ణీత సమయంలో 30-30 పాయింట్లతో సమం అయింది. దాంతో విజేతను తేల్చేందుకు టైబ్రేక్ నిర్వహించగా, సర్వీసెస్ రెండు పాయింట్లతో పైచేయి సాధించింది. ప్రొ కబడ్డీ లీగ్ స్టార్ నవీన్ కుమార్ సారథ్యంలో బరిలోకి దిగిన సర్వీసెస్ జట్టు టోర్నీ ఆసాంతం కనబర్చిన నిలకడనే ఫైనల్లోనూ కొనసాగించింది. పీకేఎల్ 11వ సీజన్ విజేతలైన జైదీప్ దహియా, రాహుల్ సర్వీసెస్ జట్టు విజయంలో కీలక పాత్ర పోషించారు.

అంతకుముందు సెమీఫైనల్లో సర్వీసెస్ 43-35 పాయింట్ల తేడాతో పంజాబ్‌పై విజయం సాధించగా, మరో సెమీస్‌లో రైల్వేస్ 42-34 పాయింట్ల తేడాతో ఉత్తరప్రదేశ్‌పై గెలుపొందింది.

8 నెలల కనిష్టానికి సెన్సెక్స్

ముంబై, ఫిబ్రవరి 24: దేశీయ మార్కెట్ల లో బేర్ పట్టు కొనసాగుతోంది. ట్రంప్ టారిఫ్ భయాల నుంచి సూచీలు కోలుకోవట్లేదు. దీనికి తోడు భౌగోళిక రాజకీయ పరిస్థితులు, విదేశీ ఇన్వెస్టర్ల అమ్మకాలు మార్కెట్లను మరింత ఒత్తిడిలోకి నెట్టేస్తున్నాయి. దీంతో సోమవారం ఏకంగా 8 నెలల కనిష్టాలకు పడిపోగా, ఈ ఒక్క రోజే దాదాపు రూ.4 లక్షల కోట్లకుపైగా ఇన్వెస్టర్ల సంపద ఆవిరైంది. చివరికి సెన్సెక్స్ 856.66 పాయింట్లు నష్టపోయి 74,454.41 పాయింట్ల వద్ద నిలిచింది. నిఫ్టీ కూడా 242.55 పాయింట్లు నష్టపోయి 22,553.35 పాయింట్ల వద్ద నిలిచింది. డాలరుతో మారకంలో రూపాయి విలువ 4 పైసలు నష్టపోయి రూ.86.72 వద్ద స్థిరపడింది. ఆటో,

ఫార్మా, ఎఫ్ఎంసిజి మినహా దాదాపు అన్ని రంగాల షేర్లు కుదేలయ్యాయి. ముఖ్యంగా ఐటి, మెటల్, టెలికం సూచీలు 2 శాతం మేర పతనమయ్యాయి. నిఫ్టీలో విప్రో, హెచ్‌సిఎల్ టెక్నాలజీస్, ఇన్ఫోసిస్, టిసిఎస్, టాటా స్టీల్ వంటి షేర్లు కూడా నష్టాలను చవిచూశాయి. మహీంద్రా అండ్ మహీంద్రా, ఐషర్ మోటార్స్, డాక్టర్ రెడ్డీస్, హీరో మోటార్స్, కోటాక్ మహీంద్రా బ్యాంకు వంటి షేర్లు లాభపడ్డాయి. విదేశీ ఇన్వెస్టర్ల అమ్మకాలు కొనసాగుతున్నాయి. అమెరికాలో ట్రంప్ అధిక టారిఫ్‌ల అమలుతో అక్కడ ద్రవ్యోల్బణం ఎక్కువగా నమోదు కావొచ్చని, దాంతో బాండ్ల ప్రతిఫలాలు పెరిగి భారత్ వంటి వర్ధమాన విపణుల్లో విదేశీ ఇన్వెస్టర్లు పెట్టుబడులు పెట్టేందుకు ఆసక్తి చూపబోరని బ్రోకరేజీ సంస్థ నోమురా అంచనా వేస్తోంది. ఇది సూచీల సెంటిమెంట్‌ను దెబ్బతీసింది. రష్యా-ఉక్రెయిన్ యుద్ధం, పశ్చిమాసియా ఉద్రిక్తతలతో ప్రపంచవ్యాప్తంగా భౌగోళిక రాజకీయ అనిశ్చితులు నెలకొన్నాయి. ఇవి ఇప్పుడప్పుడే సద్దుమణిగేలా కనిపించట్లేదు. ఇక రూపాయి పతనం, అమెరికా డాలర్ రిజర్వులు తగ్గడం, దేశీయంగా కార్పొరేట్ సంస్థల డిసెంబరు త్రైమాసిక ఫలితాలు బలహీనంగా ఉండడం, జిడిపి వృద్ధిపై ఆందోళనలు ఇన్వెస్టర్ల సెంటిమెంట్‌ను బలహీనపరుస్తున్నాయి.

ఇపిఎఫ్‌ఒ భేటీపైనే ప్రైవేట్ ఉద్యోగుల ఆశలు..

న్యూఢిల్లీ, ఫిబ్రవరి 24: వినియోగదారుల అనుభవాన్ని మెరుగుపరచడానికి ఎంప్లాయీస్ ప్రావిడెంట్ ఫండ్ ఆర్గనైజేషన్ (ఇపిఎఫ్‌ఒ) అందించే సేవలను ఆధునికీకరించడానికి ప్రభుత్వం అనేక చర్యలు తీసుకుంది. ప్రస్తుత ఆర్థిక సంవత్సరం (2024-25) కోసం ప్రావిడెంట్ ఫండ్ డిపాజిట్లపై వడ్డీ రేటును ఖరారు చేయడానికి ఇపిఎఫ్‌ఒ కు సంబంధించిన అత్యున్నత నిర్ణయాధికార సంస్థ అయిన సెంట్రల్ బోర్డ్ ఆఫ్ ట్రస్టీస్ (సీబీటీ) ఫిబ్రవరి 28న సమావేశమవుతుంది. సీబీటీ సమావేశం ప్రతి త్రైమాసికంలో నిర్వహిస్తూ ఉంటారు. కేంద్ర కార్మిక, ఉపాధి మంత్రి అధ్యక్షతన ఏర్పడిన సీబీటీలో ఉద్యోగి సంఘాలు, కార్మిక సంఘాల ప్రతినిధులు, కేంద్ర, రాష్ట్ర ప్రభుత్వాల ప్రభుత్వ అధికారులు కూడా ఉంటారు. ఇపిఎఫ్‌ఒ ప్రస్తుతం ప్రావిడెంట్ ఫండ్ డిపాజిట్లపై 8.25 శాతం వడ్డీ రేటును అందిస్తుంది. అయితే సీబీటీ ప్రస్తుత ఆర్థిక సంవత్సరానికి కూడా అదే రేటును కొనసాగించేందుకు నిర్ణయం తీసుకునే అవకాశం ఉందని పలు నివేదికలు సూచిస్తున్నాయి. ఈ రేటును ఆర్థిక మంత్రిత్వ శాఖ ఆమోదించడానికి ముందు ఫిబ్రవరి 28న సీబీటీ ఆమోదించాల్సి ఉంటుంది. 2023-24 ఆర్థిక సంవత్సరానికి ప్రస్తుతం 8.25 శాతం అందించే ఈ రేటు గత మూడు సంవత్సరాలలో ఇపిఎఫ్‌ఒ అందించే అత్యధిక వడ్డీ రేటుగా ఉంది. 2022-23 ఆర్థిక సంవత్సరానికి వడ్డీ రేటు 8.15 శాతం అందించగా, ఇటీవలి కాలంలో అత్యల్ప రేటు 2021-22లో 8.10 శాతమే అందించింది. గత దశాబ్దం కాలంలో ఇపిఎఫ్‌ఒ తరచుగా వడ్డీ రేట్లను మారుస్తోంది 2010-11లో అత్యధికంగా 9.50 శాతం వడ్డీ రేటును అందించింది. 2019 2021 మధ్య వడ్డీ రేట్లు 8.50శాతం వద్ద స్థిరంగా ఉన్నాయి. కోట్లాది మంది ఇపిఎఫ్‌ఒ సభ్యులకు రాబడిలో స్థిరత్వాన్ని నిర్ధారించడానికి ఇపిఎఫ్‌ఒ డిపాజిట్లపై స్థిర వడ్డీ రేటును అందించాలని కేంద్ర ప్రభుత్వం పరిశీలిస్తోంది.

ఇంటర్నెట్ లేకుండానే యుపిఐ చెల్లింపులు

న్యూఢిల్లీ, ఫిబ్రవరి 24: ఇంటర్నెట్ కనెక్షన్ లేకుండా, యూపిఐ చెల్లింపులు చేయడం సాధ్యం కాదని అందరూ అనుకుంటారు. కానీ నేషనల్ పేమెంట్స్ కార్పొరేషన్ ఆఫ్ ఇండియా (ఎన్‌పిసిఐ) ప్రారంభించిన 'స్టార్99హ్యాష్' సర్వీస్ ద్వారా ఇంటర్నెట్ కనెక్షన్ అవసరం లేకుండానే లావాదేవీలను పూర్తి చేయవచ్చు. ఇంటర్నెట్ కనెక్షన్‌లేకుండా యుపిఐ ట్రాన్సక్షన్ ఎలా చేయాలో చూద్దాం. 'స్టార్99హ్యాష్' సర్వీస్ ద్వారా ఇంటర్నెట్ కనెక్షన్ అవసరం లేకుండానే, బ్యాంక్ బ్యాలెన్స్ చెక్ చేసుకోవచ్చు. ఇంటర్‌బ్యాంక్ ఫండ్ బదిలీ చేయవచ్చు. యుపిఐ పిన్‌ను సెట్ చేసుకోవచ్చు, మార్చుకోవచ్చు. అయితే యుపిఐచెల్లింపులు చేయాలంటే కొన్ని టిప్స్ పాటించాల్సి ఉంటుంది. మీ బ్యాంకు ఖాతాకు లింక్ అయిన రిజిస్టర్డ్ మొబైల్ నంబర్ నుంచి 'స్టార్99హ్యాష్'కు డయల్ చేయాలి. డయల్ చేసిన తర్వాత భాషను ఎంచుకోవాలి. మీ బ్యాంకు పేరును ఎంటర్ చేసిన తర్వాత, మీ మొబైల్ నంబర్‌కు లింక్ అయిన బ్యాంకు ఖాతాల జాబితా కనిపిస్తుంది. కావాల్సిన ఖాతాను ఎంచుకోవాలి. ధృవీకరణ ప్రక్రియను పూర్తి చేయడానికి డెబిట్ కార్డు చివరి ఆరు అంకెలు, గడువు తేదీని ఎంటర్ చేయాలి. యుపిఐ పిన్ నంబర్ సెట్ చేయకపోతే, సెట్ చేసుకోవాలి. మీ ఫోన్‌లో 'స్టార్99హ్యాష్' డయల్ చేసిన తర్వాత డబ్బు పంపడానికి ఆప్షన్ ఎంచుకోవాలి. ఆ తర్వాత ఎవరికైతే డబ్బు పంపించాలనుకుంటున్నారో. వారి యుపిఐ ఐడి, బ్యాంకు ఖాతా నంబర్ ఎంటర్ చేయడానికి కావాల్సిన ఆప్షన్ ఎంచుకోవాలి. మీరు పంపించాలనుకున్న మొత్తాన్ని ఎంటర్ చేసిన తర్వాత, లావాదేవీలను ధృవీకరించడానికి పిన్ నంబర్ నమోదు చేయాలి.

ఎయిర్‌టెల్ కస్టమర్లకు ఆపిల్ టివిప్లస్

ముంబై, ఫిబ్రవరి 24: కస్టమర్లకు మెరుగైన కంటెంట్ సేవలు అందించేందుకు ప్రముఖ టెలికం సంస్థ ఎయిర్‌టెల్ మరో కీలక నిర్ణయం తీసుకుంది. తమ వినియోగదారులకు ఆపిల్ టివిప్లస్, ఆపిల్ మ్యూజిక్ కంటెంట్ సేవలను అందుబాటులోకి తీసుకొస్తోంది. దీని కోసం టెక్ దిగ్గజం ఆపిల్‌తో వ్యూహాత్మక భాగస్వామ్యం కుదుర్చుకుంది. ఈ మేరకు ఎయిర్‌టెల్ సోమవారం ఓ ప్రకటనలో వెల్లడించింది. ఈ సదుపాయం ఎయిర్‌టెల్ వైఫై, పోస్ట్‌పెయిడ్ కస్టమర్లకు అందుబాటులో ఉండనుంది. రూ.999 అంతకంటే ఎక్కువ ధర ఉన్న ప్లాన్లపై వైఫై యూజర్లు ఆపిల్ టివిప్లస్ కంటెంట్‌ను వీక్షించొచ్చు. పోస్ట్ పెయిడ్ యూజర్లయితే ఇదే ప్లాన్లపై ఆపిల్ టివిప్లస్ కంటెంట్‌తో పాటు అదనంగా ఆరు నెలల పాటు ఉచితంగా ఆపిల్ మ్యూజిక్ యాక్సెస్‌ను పొందవచ్చని కంపెనీ ఆ ప్రకటనలో పేర్కొంది. కాగా గతేడాది ఆగస్టులోనూ ఎయిర్‌టెల్ కంపెనీ, ఆపిల్‌తో ఇదే తరహా ఒప్పందం కుదుర్చుకుంది. అప్పుడు ఎక్స్‌ట్రీమ్ ప్రీమియం సబ్‌స్క్రైబర్లకు ఆపిల్ టివిప్లస్, ఆపిల్ మ్యూజిక్ కంటెంట్‌ను అందు బాటులోకి తీసుకొచ్చింది. తాజా నిర్ణ యంతో సాధారణ వైఫై, పోస్ట్‌పెయిడ్ యూజర్లూ ఈ సేవలు పొందొచ్చు. దీంతో కస్టమర్లు హాలీవుడ్, అవార్డ్ విన్నింగ్ సినిమాలు వీక్షించొచ్చు.

మెక్సికో ఆపిల్ ప్లాంట్లు యుఎస్‌కు తరలింపు

వాషింగ్టన్, ఫిబ్రవరి 24: మెక్సికోలోని ఆపిల్ సంస్థ యూనిట్లను అమెరికాకు తరలించే యోచనలో అమెరికా అధ్యక్షుడు డొనాల్డ్ ట్రంప్ ఏర్పాటు చేసింది. టిమ్‌కుక్ మెక్సికోలో రెండు ప్లాంట్లను నిలివేశారని, దానికి బదులుగా అమెరికాలో ఉత్పత్తులను తయారు చేస్తారని అమెరికా గవర్నర్ల సదస్సులో ట్రంప్ పేర్కొన్నారు. పెరుగుతున్న ట్యాఫ్ ఒత్తిళ్లు కొనసాగుతున్న అమెరికా-చైనా వాణిజ్య వివాదానికి ప్రతిస్పందనగా ఈ మేరకు నిర్ణయాలు తీసుకుంటున్నట్లు కొందరు చెబుతున్నారు. అమెరికా-చైనా వాణిజ్య ఉద్రిక్తతల నేపథ్యంలో ఇటీవల టిమ్‌కుక్ ట్రంప్‌తో వైట్ హౌజ్‌లో సమావేశమయ్యారు. చైనాలో చూపిన తన తయారీ నుంచి భారీగా వివిధ దేశాలకు ఉత్పత్తులను ఎగుమతి చేస్తోంది. అందులో కొంతభాగం అమెరికా ఎగుమతి అవుతోంది. అయితే ఇటీవల అమెరికా- చైనాల మధ్య సుంకాల విషయంలో తీవ్ర చర్చ సాగుతున్న నేపథ్యంలో టిమ్ కుక్ ట్రంప్ బేటీ అయ్యారు. కానీ గతంలో మాదిరి కాకుండా ఈసారి ఆపిల్‌కు ఎలాంటి మినహాయింపులు ఉండవని ట్రంప్ సంకేతాలు ఇచ్చినట్లు, ఈ ఆలోచన ట్రంప్ కుక్‌తో సమావేశమైన మరుసటి రోజే యూఎస్‌కు తయారీ ప్లాంట్ తరలింపు ప్రకటన చేయడం చర్చనీయాంశం అయింది. అమెరికాలో వందల మిలియన్ డాలర్లు పెట్టుబడి పెడతానని కుక్ హామీ ఇచ్చినట్లు ట్రంప్ తెలిపారు. ఈ పెట్టుబడి ఉద్యోగాలను సృష్టిస్తుంది. యూఎస్ సరఫరా గొలుసును బలపరుస్తుంది. ఉత్పత్తిని పునరుద్ధరించడం, బాహ్య ఆర్థిక ఒత్తిళ్ల నుంచి కీలక పరిశ్రమలను రక్షించేందుకు నిర్ణయించిన నిర్ణయాలు తన పరిపాలన విస్తృత లక్ష్యాలకు అనుగుణంగా ఉన్నాయని ట్రంప్ అభిప్రాయపడ్డారు. ఆపిల్‌పై ప్రభావం ట్రంప్‌కు సంబంధించి ఆపిల్ ఇంకా అధికారిక ప్రకటన చేయనప్పటికీ, తయారీ కార్యకలాపాలను అమెరికాకు తరలించడం ద్వారా దిగుమతి సుంకాల ప్రభావం తగ్గించాలని లక్ష్యంగా పెట్టుకున్నట్లు తెలుస్తుంది. ఇది లాభాల మార్జిన్లు, ధరలను ప్రభావితం చేస్తుంది. ఈ వ్యూహాత్మక మార్పు ఉద్యోగాల కల్పనతో పాటు అమెరికా ఆర్థిక వ్యవస్థకు ఊతమిస్తుందని కొందరు అంచనా వేస్తున్నారు.

వాణిజ్యం

క్వాలిటీ పవర్ ఐపిఒ లిస్టింగ్

ముంబై, ఫిబ్రవరి 24: సోమవారం కూడా స్టాక్ మార్కెట్‌లో భారీ క్షీణత వాతావరణం నెలకొంది. ఉదయం ట్రేడింగ్ సెషన్‌లోనే బిఎస్ఇ సెన్సెక్స్ దాదాపు 700 పాయింట్లు పడిపోయింది. దీంతో దాదాపు రూ.5 లక్షల కోట్ల పెట్టుబడిదారులు నష్టపోయారు. ఇలాంటి పరిస్థితుల్లో కూడా ఎనర్జీ ట్రాన్సిషన్ ఎక్విప్‌మెంట్ తయారీదారి క్వాలిటీ పవర్ ఎలక్ట్రికల్ ఎక్విప్‌మెంట్స్ (క్వాలిటీ పవర్) ఐపిఒ రిటర్న్స్ ఇచ్చింది. దీని షేర్లు రూ. 7.05 లేదా 1.66 శాతం ప్రీమియంతో బిఎస్ఇలో లిస్ట్ అయ్యింది. ఐపిఒ ద్వారా రూ.10 ఫేస్ వాల్యూ ఉన్న కంపెనీ షేరు రూ.425కి అందుబాటులోకి

వచ్చింది. బిఎస్ఇలో కంపెనీషేర్లురూ.432.05 వద్ద లిస్టయ్యాయి. ఇది దాని అత్యున్నత స్థాయి. అయితే కొద్ది కాలంలోనే, దాని షేర్లు రూ.415.85కి పడిపోయాయి. 1.18 శాతం ప్రీమియంతో రూ.430 వద్ద ఎన్ఎస్ఇలో లిస్ట్ అయ్యింది. క్వాలిటీ పవర్ ఐపిఒ రెండు వారాల క్రితం అంటే శుక్రవారం (14 ఫిబ్రవరి 2025) నాడు ప్రారంభమైంది. గత మంగళవారం (18 ఫిబ్రవరి 2025) ముగిసింది. క్వాలిటీ పవర్ ఐపిఒ ధర బ్యాండ్‌ను ఒక్కో షేరుకు రూ.401-425గా నిర్ణయించింది. హై వోల్టేజ్ ఎలక్ట్రిక్ పరికరాలు అలాగే పవర్ సొల్యూషన్స్ సంబంధిత ఉత్పత్తులను తయారు చేసే ఈ కంపెనీ ఐపిఒ ద్వారా రూ.858.70 కోట్లు సేకరించాలని ప్రణాళికవేసింది. ఇందులో రూ.225 కోట్ల విలువైన కొత్త షేర్లు జారీ చేసింది. అదనంగా, ఇప్పటికే ఉన్న 1.49 కోట్ల షేర్లను కూడా అమ్మకానికి ఉంచారు. క్వాలిటీ పవర్ ఐపిఒ దాదాపుగా ఆశించిన సబ్‌స్క్రిప్షన్ పొందలేదు. బిఎస్ఇ డేటా ప్రకారం, ఐపిఒ 1,11,12,530 షేర్లకు గాను 1,43,31,330 షేర్లకు బిడ్లను అందుకుంది. పబ్లిక్ ఇష్యూ మొత్తం 1.29 సార్లు సబ్‌స్క్రైబ్ చేయబడింది.

Printed and Published by GireeshSanghi, CMD and Managing Editor on behalf of AGA Publications Ltd., at D.No. 396, Lower Tankbund, Hyderabad - 500 080 Phone : 2764 4999. Fax: 040-27642512, RNI No. 62142/95, Editor : *DamerlaSai Baba, *responsible for selection of news under the PRB Act. Regd.: No.HSD/337/21-22 Air Surcharge: Delhi : 40 Ps.