ఇతర రాష్ట్రాలు, ప్రపంచ దేశాల ముఖ్యమైన పరిణామాలు
సామాజిక, ఆర్థిక, రాజకీయ పుస్తక సమీక్షలు
ప్రతి ఆదివారం 'వార్త' మెయిన్‌లో ఒక పూర్తి పేజీ

తెలుగు జాతీయ దినపత్రిక
వార్త
epaper.vaartha.com WWW.VAARTHA.COM
హైదరాబాద్
: fb.com/vaartha Digital

WANTED DISTRIBUTORS
Introducing VANA
The Purest Sip of Life
₹12 500ml
Launching Soon in Stores Near You!
Packed & Marketed by Timberlane Water Products Pvt Ltd
For Distribution enquiry and Bulk Orders pls call +91 98490 55388
timberlanewaterproducts@gmail.com

Published from Hyderabad, Vijayawada, Visakhapatnam, Rajahmundry, Guntur, Nizamabad, Ongole, Warangal, Tirupathi, Kadapa, Kurnool, Anantapur, Karimnagar, Mahabubnagar, Khammam, Nellore, Nalgonda, Tadepalligudem, Srikakulam
7-3-2025 శుక్రవారం సంపుటి: 31 సంచిక: 34 పేజీలు: 10+4 వెల: 6.50

లగచర్ల, వాకీంపేట భూసేకరణపై హైకోర్టు స్టే

వివాదాస్పదంగా 8 ఎకరాల భూమి

తండాల్లో గిరిజన రైతుల సంబురాలు

దుద్యాల్, మార్చి 6, ప్రభాతవార్త: వికారాబాద్ జిల్లా దుద్యాల మండల పరిధిలోని లగచర్ల గ్రామంలో జరిగిన ఘటనతో రాష్ట్రం మొత్తం ఉలికి పడింది. లగచర్ల, హకీంపేట్, పోలేపల్లి, పులిచర్లకుంట తండా, రోటిబండ తండా గ్రామాల భూములలో ప్రభుత్వం ఫార్మాసిటీ ఏర్పాటు చేసేందుకు నోటిఫికేషన్ జారీ చేసి అందుకు సంబంధిత భూములను సర్వే కూడా నిర్వహించింది. కొంతమంది రైతులు ఫార్మా కంపెనీలు వద్దు అంటూ వ్యతిరేక ఉద్యమాలు చేయసాగారు. ధర్నాలు ఆందోళనలు రాస్తారోకోలు నిర్వహించారు. అదే తరుణంలో ఫార్మా కంపెనీలు వద్దు అంటూ లగచర్ల గ్రామంలో గత ఏడాది నవంబర్ 11న అధికారులపై కొంతమంది రైతులు దాడి చేయడంతో అక్కడి సంఘటన దేశవ్యాప్తంగా సంచలనంగా మారింది. అందులో భాగంగానే కొంతమంది రైతులు 2013 భూ సేకరణ చట్టం ప్రకారం భూముల విలువ ఆధారంగా పరిహారం ఇవ్వాలని మా పట్టా భూములు ఇవ్వమనే వాదనతో హైకోర్టులో పిటిషన్ దాఖలు చేశారు. పిటిషనర్ వేసిన పిటిషన్ లో లగచర్ల రెవె న్యూ గ్రామ పరిధిలోని పులిచెర్లకుంట తండా రోటిబండ తండాలకు చెందిన కొంతమంది రైతులు 4 ఎకరాలు, హకీంపేట్ గ్రామానికి చెందిన కొంత మంది రైతుల 4 ఎకరాలకు సంబంధించి కోర్టుకు వెళ్లినట్లు సమాచారం. కొంత కాలం పరిశీలనలో ఉన్న ఈ రెండు గ్రామాలకు చెందిన 8 ఎకరాల భూమిని వివాదాస్పదంగా >>2

10,954 గ్రామ పరిపాలన అధికారుల నియామకం

గురువారం హైదరాబాద్‌లో కేబినెట్ నిర్ణయాలను మీడియాకు వెల్లడిస్తున్న మంత్రి పొంగులేటి శ్రీనివాసరెడ్డి. చిత్రంలో మంత్రి పొన్నం ప్రభాకర్

కొత్త రెవెన్యూ డివిజన్లు, మండలాల్లో 361 పోస్టులు

7 మండలాలు, 56 గ్రామాలతో ఎఫ్‌సిడిఎ ఏర్పాటు

1355 గ్రామాలతో హెచ్‌ఎండిఎ పరిధి త్రిబులార్ దాకా విస్తరణ

మహిళా శక్తి సంఘాల సభ్యుల రిటైర్మెంట్ వయసు 65 యేళ్లకు పెంపు

యాదగిరిగుట్ట లక్ష్మీనరసింహా స్వామి ఆలయ బోర్డు ఏర్పాటు

టూరిజం పాలసీ ద్వారా రూ.15వేల కోట్ల పెట్టుబడుల ఆకర్షణ

కేబినెట్ సమావేశంలో పలు కీలక నిర్ణయాలు తీసుకున్న సర్కార్

ప్రభాతవార్త ప్రధాన ప్రతినిధి, హైదరాబాద్,మార్చి6: కొత్త రెవెన్యూ డివిజన్లు, కొత్త మండలాల్లో 361 పోస్టులకు కేబినెట్ ఆమోదం తెలిపింది. తెలంగాణ రెసిడెన్షియల్ ఎడ్యుకేషనల్ ఇన్ స్టిట్యూట్ సొసైటీ పరిధిలో 330 రెగ్యులర్ పోస్టులకు, 165 అవుట్ సోర్సిం గ్ .. మొత్తం 495 పోస్టులకు కేబినెట్ ఆమోదం తెలిపింది. సచివాలయంలో గురువారం సుదీర్ఘంగా రాష్ట్ర కేబినెట్ సమావేశం జరిగింది. ఈ సమావేశంలో తీసుకున్న పలు కీలక నిర్ణయాలను రెవెన్యూ,సమాచార శాఖ మంత్రి పొంగులేటి శ్రీనివాస్‌రెడ్డి, బీసీ సంక్షేమ,రవాణా శాఖల మంత్రి పొన్నం ప్రభాకర్ రాత్రి పొద్దుపోయాక మీడియాకు వివరించారు. ఎస్సీ కులాల వర్గీకరణ ముసాయిదా బిల్లుకు కేబినెట్ ఆమోదం తెలిపింది. ఎస్సీ కులాల వర్గీకరణపై జస్టిస్ షమీమ్ అక్తర్ కమిషన్ మార్చి 2 వ తేదీన తమ రెండో నివేదికను ప్రభుత్వానికి సమర్పించింది. ఫిబ్రవరి 3వ తేదీన కమిషన్ ఇచ్చిన మొదటి నివేదికలో చేసిన సిఫారసులను ఎలాంటి మార్పులు చేర్పులు లేకుండా >>2

టన్నెల్‌లోకి కెడావర్ డాగ్‌లు

ప్రత్యేక హెలికాప్టర్‌లో టన్నెల్ వద్దకు తీసుకొచ్చిన కడవర్ డాగ్‌లుగ

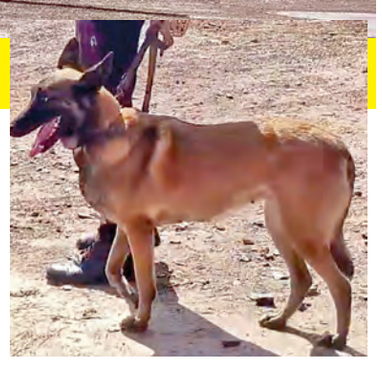

కేరళ నుంచి ప్రత్యేక హెలికాప్టర్‌లో ఐఐటి నిపుణుల బృందం

సహాయక చర్యల్లో సింగరేణి, ఎన్‌డిఆర్‌ఎఫ్ ఐఐటి బృందాలు

రోబోల వినియోగం సాధ్యాసాధ్యాలపై పరిశీలన

13 రోజులైనా దొరకని కార్మికుల ఆచూకీ

మహబూబ్‌నగర్ బ్యూరో, నాగర్‌కర్నూల్ ప్రతినిధి, మార్చి 6, ప్రభాతవార్త: నాగర్‌కర్నూల్ జిల్లా దోమలపెంట వద్ద ఎస్ఎల్‌బీసీ టన్నెల్ ప్రమాదం జరిగి గురువారానికి 13రోజులు గడిచినా కార్మికుల జాడకానరాలేదు. సొరంగం లోపల చిక్కుకున్న వారిని గుర్తించేందుకు కేరళ నుంచి ప్రత్యేకంగా కడవర్ డాగ్స్ లను రప్పిస్తున్నట్లు డిజాస్టర్ మేనేజ్మెంట్ స్పెషల్ చీఫ్ సెక్రటరీ అరవింద్ కుమార్ తెలిపారు. గురువారం ఉదయం టన్నెల్ వద్ద జిల్లా కలెక్టర్ బదావత్ సంతోష్‌తో కలిసి ఐ.ఐ.టి నిపుణులు, సింగరేణి సాంకేతిక నిపుణులు, సైనికఅధికారులు, ఎన్.డి.ఆర్. ఎఫ్, అధికారులతో సమీక్ష నిర్వహించి దిశా నిర్దేశం చేశారు. ఉదయం ఎన్.డి.ఆర్.ఎఫ్, సింగరేణి, ఐ.ఐ.టి నిపుణులతో పాటు సైనిక అధికారులు టన్నెల్ లోపలికి వెళ్లారు. ఒక చివర నుంచి మట్టిని తీసి ఎక్స్‌లేటర్‌పై వేస్తూ నీటిని మరో వైపు దారి మళ్లిస్తూ ముందుకు సాగాలని సూచించారు. సింగరేణి సిబ్బంది తోపాటు యాంత్రిక సహకారం తీసుకుంటూ మనుషులు బురదను బయటికి తరలించేందుకు సమన్వయంతో పనిచేయాలని సూచించారు. టన్నెల్ లోపల పనిచేసేవారికి కావలసిన సదుపాయాలు ఏర్పాటు చేస్తున్నట్లు తెలియజేశారు. అదేవిధంగా ఎస్.ఎల్.బి.సి టన్నెల్ లో జరుగుచున్న సహాయక చర్యల >>2

బాధ్యత పెరిగింది..

సేవ్ తెలంగాణ, సపోర్ట్ బిజెపి నినాదంతో ముందుకు

అడుగడుగునా ప్రభుత్వాన్ని నిలదీస్తాం

గురువారం హైదరాబాద్‌లోని పార్టీ కార్యాలయంలో గెలిచిన ఎమ్మెల్సీలతో కేంద్రమంత్రి కిషన్‌రెడ్డి

సమస్యలపై చర్చలకు సిద్ధమే: కేంద్రమంత్రి కిషన్‌రెడ్డి

హైదరాబాద్, మార్చి 6 ప్రభాతవార్త: సేవ్ తెలంగాణ, సపోర్ట్ బిజెపి అనే నినాదంతో ప్రజా సమస్యల పరిష్కారమే లక్ష్యంగా అడుగడుగునా కాంగ్రెస్‌ను నిలదీస్తామని తెలంగాణ రాష్ట్ర బిజెపి అధ్యక్షుడు, కేంద్ర బొగ్గు, గనుల శాఖ మంత్రి జి.కిషన్‌రెడ్డి అన్నారు. బిజెపి అభ్యర్థుల విజయం తెలంగాణ సమాజం, ఆత్మబలిదానాలు, ఉద్యోగులు, ఉపాధ్యాయులు, పట్టభద్రులదలకే అంకితమన్నారు. ఈ విజయాన్ని తాము మరింత బాధ్యతగా భావిస్తూ భవిష్యత్‌లో ప్రజా సమస్యలపై ప్రభుత్వాన్ని నిలదీస్తామన్నారు. ఎమ్మెల్సీ, పట్టభద్రుల ఎన్నికల్లో బిజెపి భారీ విజయం సాధించడంతో గురువారం నగర కార్యాలయంలో విజయోత్సవ సంబురాలు నిర్వహించుకున్నారు. ఈ సంబురాల కేంద్రమంత్రి ఆధ్వర్యంలో నిర్వహించారు. సంబురాల్లో గెలిచిన అభ్యర్థులు మల్కా కొమురయ్య, అంజిరెడ్డితోపాటు పలువురు ప్రజాప్రతినిధులు పాల్గొన్నారు. ఈ సందర్భంగా గెలిచిన అభ్యర్థులకు, ముమ్మర ప్రచారం నిర్వహించి మోడీ నేతృత్వంలో విజయం సాధించేలా తీవ్ర ప్రయత్నాలు చేసిన కేంద్రమంత్రి కిషన్‌రెడ్డికి శాలువాలతో పార్టీ వర్గాలు సన్మానించాయి. అనంతరం జరిగిన బహిరంగ సభలో కిషన్‌రెడ్డి మాట్లాడుతూ విద్యావంతులు, మేధావులు,పట్టభద్రులు, తెలంగాణ ప్రజలకు బిజెపి తరఫున హృదయపూర్వక శుభాకాంక్షలు తెలిపారు. ఈ ఫలితాలు తెలంగాణ ఉపాధ్యాయులకు, సమాజానికి అంకితమిస్తున్నామన్నారు. బిజెపికి సంబధించినంత వరకు రెండుస్థానాల్లో ఏకకాలంలో విజయం సాధించడం అభినందనీయమన్నారు. 37శాతం మంది మద్ధతు ఇచ్చారన్నారు. తెలంగాణలో ప్రత్యామ్నాయం బిజెపి అనే భావిస్తున్నట్లు చెప్పారు. కాంగ్రెస్ అధికారంలోకి వచ్చిన యేడాదిలోనే తమని ఆదరించిన వారందరికీ >>2

హుటాహుటిన పీయూష్ అమెరికా పయనం

సుంకాల సమస్యకు సామరస్య పరిష్కారం!

న్యూఢిల్లీ, మార్చి 6: చైనా,మెక్సికో, కెనడాలతోపాటు భారత్‌పైనా వచ్చేనెల 2నుంచి సుంకాలు విదిస్తామని ట్రంప్ చేసిన హెచ్చరికలతో భారత్ సంప్రదింపులు ప్రారంభించింది. ఉభయతారకంగా సామరస్యపూర్వకంగా చర్చలు జరిపి సమస్యను పరిష్కరించుకోవాలని ముందడుగువేసింది. ఇందులోభాగంగానే కేంద్ర వాణిజ్యమంత్రి పియూష్ గోయల్ తన అన్ని కార్యక్రమాలు రద్దు చేసుకని అమెరికా పర్యటనకు వెళ్లారు. గోయల్ >>2

రూ.9 కోట్ల బియ్యం మాయం!

వనపర్తి జిల్లాలో వెలుగులోకి

రైస్ మిల్లుల యాజమానిపై క్రిమినల్ కేసు

వనపర్తి ప్రతినిధి, మార్చి 6, ప్రభాతవార్త: సర్కారు వడ్లను ఇచ్చి బియ్యం చేసి ఇవ్వమని చెబితే సుమారు రూ.9కోట్ల విలువ చేసే ధాన్యాన్ని రైస్ మిల్లుల యజమానులు మాయం చేసిన ఘటన వనపర్తి జిల్లాలో వెలుగులోకి వచ్చింది. అధికారులు తనిఖీల్లో కేవలం మూడు మిల్లుల్లోనే కోట్ల రూపాయల ధాన్యం మాయం >>2

బిజెపికి రిటర్న్ గిఫ్ట్

చెల్లని ఓట్లతో కాంగ్రెస్‌కు నష్టం

ఎన్నికల ఫలితాలు రెఫరెండం కాదు

-మంత్రి శ్రీధర్‌బాబు

హైదరాబాద్,మార్చి 6,ప్రభాతవార్త: మరోపండుగ త్వరలో వస్తుందని అప్పుడు మేము బిజెపికి రిటర్న్ గిఫ్ట్ ఇస్తామని పరిశ్రమలు,వాణిజ్యం,ఐటి, శాసనసభ వ్యవహారాల మంత్రి దుద్దిళ్ళ శ్రీధర్‌బాబు అన్నారు. గాంధీభవన్‌లో విలేఖరులతో ఆయన గురువారం మాట్లాడుతూ ఎమ్మెల్సీ ఎన్నికల్లో బిఆర్ఎస్, బిజెపి మధ్య ఫెవికాల్ బంధం బయటపడిందని అన్నారు. బిఆర్ఎస్ బలం అంతా బిజెపికి మద్దతు తెలిపిందని ఆయన వివరించారు. బిఆర్ఎస్,బిజెపి రెండు ఎమ్మెల్సీ ఎన్నికల్లో కలిసి పనిచేశాయని ఆయన అపాదించారు. గ్రాడ్యుయేట్ ఎమ్మెల్సీ స్థానంలో కాంగ్రెస్ అభ్యర్థిని ఆ రెండు పార్టీలు కలిసి ఓడించాయని ఆవేదన చెందారు. ఎమ్మెల్సీ ఎన్నికల్లో విజయం సాధించడం ద్వారా కాంగ్రెస్‌పార్టీకి రంజాన్ గిఫ్ట్ ఇచ్చామని బండి సంజయ్ మత విభజన రాజకీయాలు చేస్తున్నారని బిజెపి బిఆర్ఎస్ కలసి రంజాన్ గిఫ్ట్ ఇచ్చాయా అని ఆయన నిలదీశారు. మేం బిజెపికి ఎన్నో గిఫ్టులు ఇచ్చామని తెలిపారు.కేంద్రంలో బిజెపి అధికారంలో ఉన్నప్పుడు తెలంగాణలో గెలిచిందా అని ఆయన ప్రశ్నించారు. బిజెపి గెలుపు అనైతికం అని వర్ణించారు. ఈ ఎన్నికలు మా పాలనకు రెఫరెండం కాదన్నారు. బిజెపి గెలిచింది కాబట్టి రెఫరెండం అని అంటున్నదని ఆయన దుయ్యబట్టారు. కాంగ్రెస్‌పార్టీని ప్రజలు విశ్వసిస్తున్నారని అన్నారు. అందువల్లే మా అభ్యర్థికి అన్ని ఓట్లు వచ్చాయని అన్నారు. చెల్లని ఓట్లతో కాంగ్రెస్ పార్టీకి నష్టం జరిగిందని ఓటర్లకు అవగాహన కల్పించాల్సిన బాధ్యత ఎన్నికల సంఘంపై ఉందని ఆయన అభిప్రాయపడ్డారు. రవీందర్ సింగ్ తనకు బిఆర్ఎస్ మద్దతు ఉందని ప్రచారం చేసుకొన్నార అయితే ఆ పార్టీ ఆయనకు మద్దతు ఇస్తే బిఆర్ఎస్ బలం ఇంతేనా అని శ్రీధర్‌బాబు ఎద్దేవా చేశారు. రవీందర్ సింగ్‌కు పడ్డ ఓట్లు బిఆర్ఎస్‌వి కావని ఆయన వ్యక్తిగత ఓట్లు అని బిఆర్ఎస్ ఓట్లు ఎటుపడ్డాయో చెప్పాలని నిలదీస్తూ ఆయన బిజెపి బిఆర్ఎస్ ఫెవికాల్ బంధంను >>2

ఇఫ్లూ విసిగా ప్రొఫెసర్ నాగరాజు నియామకం

కేంద్రం ఉత్తర్వులు జారీ

ఐదేళ్లపాటు కొనసాగింపు

హైదరాబాద్, మార్చి 6, ప్రభాతవార్త: రాష్ట్రంలో ఉన్న సెంట్రల్ యూనివర్సిటీ.. ఇంగ్లీష్ అండ్ ఫారిన్ లాంగ్వేజెస్ యూనివర్సిటీ (ఈఎఫ్ఎల్‌యు) వైస్ ఛాన్స్‌లర్‌గా ప్రొఫెసర్ నాగలపల్లి నాగరాజును నియమించారు. ఏడాది తరువాత ఇఫ్లూకి రెగ్యులర్ విసిని నియమిస్తూ కేంద్రం ఉత్తర్వులు జారీ చేసింది. >>2

సహజీవనం తర్వాత రేప్ అంటే చెల్లదు

'సుప్రీం' సంచలన తీర్పు

న్యూఢిల్లీ, మార్చి 6: సుదీర్ఘకాలం సహజీవనం తర్వాత అత్యాచారం కేసు ఫిర్యాదుచేస్తే చెల్లుబాటు కాదని సుప్రీంకోర్టు రూలింగ్ ఇచ్చింది. 16 ఏళ్లపాటు సుదీర్ఘకాలం సహజీవన సంబంధం కొనసాగించిన ఒక జంట కేసులో సుప్రీం జస్టిస్‌లు వినరకమ్‌నాథ్, సందీప్ మెహతాలు సంచలన ఆదేశాలు జారీచేసారు. పెళ్లిచేసుకుంటానని నమ్మించి తనతో బంధం కొనసాగించాడనేందుకు పూర్తిగా రుజువు అయితేనే అత్యాచార చట్టం పరిధిలోనికి వస్తుందని అన్నారు. ఈకేసులో 16 ఏళ్లపాటు ఈజంటమధ్య లైంగిక సంబంధాలు కొనసాగాయని అయితే ఈ కాలంలో ఎప్పుడూ కూడా వారి మధ్య బందం తెగిపోయిన దాఖలాలు లేవని, అలాగే నమ్మించి మోసం చేసినట్లుగా ఎక్కడా ఆధారం లేదని బెంచ్ అభినరపాయపడింది. ఫిర్యాది అత్యున్నత స్థాయి వర్గానికి చెందిన వ్యక్తి అని దశాబ్దానికిపైగా కొనసాగించిన లైంగిక హింసను ఎలాంటి సందేహం లేకుండా కొనసాగించడం అనుమానాలకు తావిస్తోందన్నారు. అంతేకాకుండా నిందితుడు మరొక మహిళను వివాహంచేసుకున్నాడన్న కారణంతోనే ఆతనిపై ఎఫ్ఐఆర్ నమోదుచేసారని ధృవపరిచింది. ఉన్నతస్థాయి అర్హతలుండి ఉన్నతస్థాయిలో ఉన్న ఒక మేజర్ మహిళ 16 ఏళ్లపాటు ఎలాంటి నిరసన తెలపకుండా కొనసాగించిన తర్వాత తనను లైంగికంగా వాడుకుని మోసంచేసాడని చేసిన ఫిర్యాదు చెల్లుబాటు కాదని బెంచ్ వెల్లడించింది. తనపై నమోదుచేసిన క్రిమినల్‌కేసును కొట్టివేయాలనికోరుతూ నిందితుడు దాఖలుచేసిన పిటిషన్‌పై విచారణచేసిన సుప్రీంకోర్టు హైకోర్టు నిర్ణయాన్ని కూడా డిస్మిస్‌చేసింది. 2022లో నమోదయిన అత్యాచారం కేసులో ఛార్జిషీటుకూడా అదే ఏడాది దాఖలుచేసారు. తన ఇంట్లోకి ఒకరాత్రి ప్రవేశించి తనతో బలవంతంగా లైంగిక హింసకు >>2

అధికార పార్టీకి నేతలే కరవు!

అంతర్యుద్ధం వల్లే లోపించిన బలం!

అనైతిక పొత్తులు మరో కారణం

పట్టభద్రులు 'చే'జారిందెలా?

కరీంనగర్ బ్యూరో,ప్రభాత వార్త: తెలంగాణ రాష్ట్రంలో అధికారంలో ఉన్న కాంగ్రెస్ ప్రభుత్వంపై రాష్ట్ర ప్రజలుఎన్నో ఆశలు పెట్టుకున్నారు. రాష్ట్ర ఆవిర్భావం తర్వాత మొదటి తొమ్మిది సంవత్సరాలు బిఆర్ఎస్ అధికారంలో ఉంది.. అనంతరం మొదటిసారి రాష్ట్రంలో అధికారంలోకి వచ్చిన కాంగ్రెస్ పార్టీకి ఉమ్మడి కరీంనగర్ మెదక్ నిజామాబాద్ ఆదిలాబాద్ జిల్లాల పట్టభద్రులు ఎమ్మెల్సీ ఎన్నికల్లో గట్టి షాక్ ఇచ్చారు..సాక్షాత్తు ముఖ్యమంత్రి రేవంత్ రెడ్డి,రాష్ట్ర మంత్రులు,పీసీసీ చీఫ్‌అందరూ కలిసి ప్రచారం చేసినప్పటికీ విజయాన్ని సాధించకపోవడం కాంగ్రెస్ పార్టీలో ఉన్న లోపాలను మరోసారి బహిర్గతం చేసిందనే చెప్పుకోవచ్చు. అంతర్గతంగా కాంగ్రెస్ నాయకులే వేరే పార్టీ అభ్యర్థులకు మద్దతు తెలిపి ఓట్లు చిలిపోయేలా చేశారనే చర్చ కూడా కొనసాగుతోంది. బిఆర్ఎస్ పార్టీ కూడా అభ్యర్థిని ప్రకటించకుండా, బిజెపికి ఇంటర్నల్‌గా మద్దతు తెలిపిందనే వాదనలు వినిపిస్తున్నాయి. గత 6 నెలలుగా క్షేత్ర స్థాయిలో ఉంటూ అందరికంటే ముందుగా పట్టభద్రుల ఎమ్మెల్సీ ఎన్నికల ప్రచారం చేపట్టిన కాంగ్రెస్ పార్టీ అభ్యర్థి నరేందర్ రెడ్డి ఓటమి పాలవడం రాష్ట్ర రాజకీయాల్లో చర్చనీయాంశంగా మారింది.సుమారు ఒక లక్ష మంది పట్టభద్రుల ఎన్‌రోల్‌మెంట్ కూడా నరేందర్ రెడ్డి టీమ్ చేసింది. ఎమ్మెల్సీ ఎన్నికల్లో 42 నియోజక వర్గాల్లో ఎక్కువ శాతం మంది ఎమ్మెల్యేలు కాంగ్రెస్ పార్టీకి చెందినవారే కానీ ఎమ్మెల్సీగా వారు నిలబెట్టిన అభ్యర్థిని మాత్రం >>2

ఛత్తీస్‌గఢ్‌లో వింత వ్యాధితో 13 మంది మృతి

5

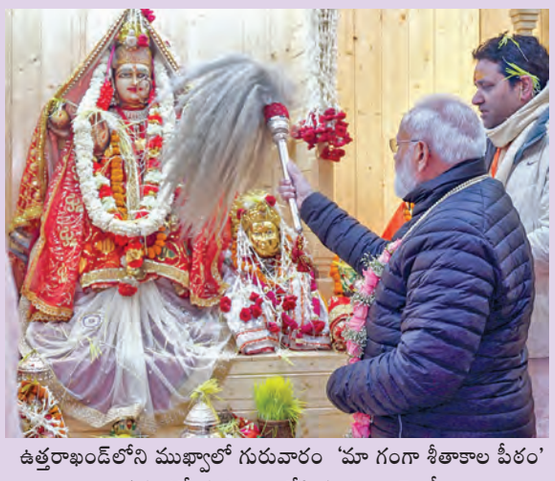

ఉత్తరాఖండ్‌లోని ముఖ్వాలో గురువారం 'మా గంగా శీతాకాల పీఠం' వద్ద ప్రత్యేక పూజలు చేసిన ప్రధాని మోడీ

బాధ్యత పెరిగింది..

>> ధన్యవాదాలు తెలిపారు. పార్లమెంట్‌లోనూ మెజార్టీ సీట్లు సాధించామన్నారు. తెలంగాణ సమాజం బిజెపి బలపడాలని కోరుకుంటుందన్నారు. మూడు స్థానాల్లోని రెండు కీలక స్థానాలను కైవసం చేసుకున్నామన్నారు. తెలంగాణ ప్రజల ఆకాంక్షలు నెరవేర్చే సత్తా మోడీ ఆధ్వర్యంలో బిజెపికే ఉందన్నారు. రానున్న ఒకటి రెండు నెలల్లోనూ అన్ని కమిటీలను పూర్తి చేసుకొని రాష్ట్రంలో బలమైన శక్తిగా ప్రజా సమస్యలపై ముందుకు వెళ్లి పోరాడతామన్నారు. ఉపాధ్యాయుల్లో సమస్యలపై తీవ్ర అసంతృప్తి ఉందన్నారు. బిజెపి తరఫున శాసనమండలిలో అన్ని సమస్యలై ప్రభుత్వాన్ని నిలదీస్తామని, ప్రశ్నిస్తామని అన్నారు. తమ ముగ్గురు సభ్యులు కూడా ప్రభుత్వాన్ని నిలదీసే ప్రయత్నం చేస్తామని అన్నారు. బిజెపి కార్యకర్తలను అనేక రకాలుగా వేధించారని ఆరోపించారు. బిజెపిని ఓడించాలని కుట్రలు పన్నినా ప్రజలు తమనే నమ్మి గెలిపించారన్నారు. గెలిచినందుకు అతి ఉత్సాహం ఏమీలేదని, తమ వంతుబాధ్యత మరింత పెరిగిందని చెప్పారు. 8మంది ఎంపిలు, ఎనిమిది మంది ఎమ్మెల్యేలు, ముగ్గురు ఎమ్మెల్సీలు రానున్న రోజుల్లో పోరాటాలకు సమాయత్తం అవుతామని కిషన్‌రెడ్డి స్పష్టం చేశారు. ఈ రాష్ట్రంలో మోడీ నేతృత్వంలోని డబుల్ ఇంజన్ ప్రభుత్వం రావాలని ఆకాంక్షించారు. సేవ్ తెలంగాణ, సపోర్ట్ బిజెపి నినాదంతో ముందుకు వెళ్లామని కేంద్రమంత్రి కిషన్‌రెడ్డి స్పష్టం చేశారు. రెఫరెండమా? వైఫల్యమా? ఆత్మ పరిశీలన చేసుకోవాలి కాంగ్రెస్ రెఫరెండమా, వైఫల్యమా? ఆత్మపరిశీలన చేసుకోవాలన్నారు. ఇప్పటికైనా అన్ని హామీలను అమలు చేయాలని కోరుతున్నట్లు చెప్పారు. ఈ ఎన్నికలు తెలంగాణ ప్రజలు, ఉద్యమకారులు, ఉపాధ్యాయులు, ఉద్యోగులు, పట్టభద్రుల ఆశీర్వాదాలతో గెలిచామని స్పష్టం చేశారు.

నాగరాజు నియామకం

>> ఒడిశాలోని గంగాధర్ మెహ ర్ విశ్వవిద్యాలయం వైస్ ఛాన్సలర్ ప్రొఫెసర్ నాగరాజును ఇఫ్లూ వీసీగా నియమించారు. ఆయన 5 సంవత్సరాల పాటు వీసీగా కొనసాగనున్నారు. దక్షిణ ఒడిశాలోని గజపతి జిల్లాలోని చత్రపూర్‌కు చెందిన ప్రొఫెసర్ నాగరాజుకు ఆంగ్ల సాహిత్యంలో గొప్ప అనుభవం ఉంది. విద్యా రంగంలో వివిధ ముఖ్యమైన పదవులు నిర్వహించారు. ఆయనకు 37 సంవత్సరాలకు పైగా బోధన, పరిశోధన మరియు పరిపాలనా అనుభవం ఉంది. గతంలో ఆయన సెంట్రల్ యూనివర్సిటీ ఆఫ్ కర్ణాటక (మాతృ సంస్థ), రాజీవ్ గాంధీ సెంట్రల్ యూనివర్సిటీ, అరుణాచల్ ప్రదేశ్‌లో ఇంగ్లీష్ ప్రొఫెసర్‌గా పనిచేశారు. ఆయన ఆంధ్రప్రదేశ్‌లోని రాజమండ్రిలోని ఆదికవి నన్నయ విశ్వవిద్యాలయంలో విద్యా సలహాదారుగానూ.. ఆంధ్రప్రదేశ్‌లోని పుట్టపర్తిలోని శ్రీసత్యసాయి విశ్వవిద్యాలయంలో విజిటింగ్ ఫ్యాకల్టీగా కూడా పనిచేశారు. డిసెంబర్ 31, 2023న ప్రొఫెసర్ వి సురేష్ కుమార్ ఇఫ్లూ వీసీగా పదవీ విరమణ చేసిన తర్వాత ఇప్పటివరకు ఇన్‌ఛార్జ్ వీసీ కొనసాగారు. ఇప్పుడు నాగరాజుని రెగ్యులర్ విసిగా నియమిస్తూ కేంద్రం ఉత్తర్వులు జారీ చేసింది.

బిజెపికి రిటర్న్ గిఫ్ట్

>> మంత్రి శ్రీధర్‌బాబు వివరించారు. బిఆర్‌ఎస్‌కు బిసిల పట్ల చిత్తశుద్ధి వుంటే ఎందుకు బిసి అభ్యర్థిని పోటీలోకిదించలేదని ప్రశ్నించారు. ఓటమిపై సమీక్ష చేసుకొంటామని అన్నారు. బిజెపి బిఆర్‌ఎస్ ఒకతాటిపైకి రావడం వాళ్ళ పతనానికిక మొదటి అడుగు అని శ్రీధర్‌బాబు అన్నారు. ఎమ్మెల్సీ ఎన్నికల్లో చాలా బాగా శ్రమించారని మంత్రి అపహాస్యం చేశారు. మాకు ఎన్నికలల్లో గెలవడమే ముఖ్యమైతే మిగితా పనులు పక్కనపెట్టి స్థానిక సంస్థల ఎన్నికలకు వెళ్ళేవాళ్ళం కానీ కులగణ ప్రక్రియ పూర్తిచేసి బడుగు బలహీన వర్గాలకు రాజకీయ అధికారం సామాజిక న్యాయం చేయాలనే ఆలోచన ఆచరణలో పెట్టడానికి కృషిచేస్తున్నాం .317జివోసమస్యలలతోపాటు ఇతరసమస్యలు పరిష్కరించుకొంటూ వస్తున్నాం అని ఆయన తెలిపారు. బలహీన వర్గాల కోసం ప్రభుత్వం కులగణ సర్వేతోపాటు చట్టం తీసుకొని రావాలనే సంకల్పంతో ఉందని చెప్పారు.

హుటాహుటిన పీయూష్ అమెరికా పయనం

>> అగ్రరాజానయనికి చేరుకున్న తరుణంలోనే వచ్చేనెల రెండునుంచి ప్రతీకార సుంకాలు తప్పవని వైట్‌హౌస్‌నుంచి ట్రంప్‌ప్రకటన జారీచేసారు. ఇపుడు పియూష్ గోయల్‌చేపట్టే కార్యాచరణతోనే భారత్‌కు జరిగే మేలు ఆధారపడి ఉంది. వాణిజ్యమంత్రి హోవర్డ్ లుట్నిక్, ట్రేడ్ రిప్రజెంటేటివ్ జేమిసన్ గ్రీర్‌తో చర్చలుజరుపుతున్నారు. ఇప్పటికే లుట్నిక్ మెక్సికో, కెనడా దేశాలపై సుంకాలు తగ్గించే అవకాశం ఉందని వెల్లడించారు. ఇదేక్రమంలో కొద్దిరోజులు అక్కడే ఉండి అయినా ట్యారిఫ్‌అ అంశం కొలిక్కి తీసుకురావాలని గోయల్ చూస్తున్నట్లు అంచనా. అమెరికాను శాంతింపచేయడానికి అక్కడినుంచి దిగుమతి అయ్యే హైఎండ్ మోటార్ సైకిల్స్‌పై 20శాతం, బోర్బన్ విస్కీ ట్యారిఫ్‌లను 50శాతం మేర తగ్గించి భారత్ కొంతమేర దిగివచ్చింది. ఇతర సుంకాలు కూడా సమీక్షించడంతోపాటు రక్షణపరికరాలను అగ్రరాజ్యంనుంచి కొనుగోలుచేస్తామన్న హామీకూడా ఇస్తోంది. అయినా కూడా ట్యారిఫ్‌ల విషయంలోట్రంప్ దూకుడుగానే ఉన్నారు. ఈ క్రమంలోనే గోయల్ అమెరికా బాటపట్టారు. ఇక అమెరికా సుంకాలవల్లభారత్‌కు ఏటా ఏడు బిలియన్ డాలర్లవరకూ నష్టం వాటిల్లవచ్చన్న అంచనాలు ఉన్నాయి. అందుకోసమే ఇపుడు భారత్ అత్యవసరంగా కార్యాచరణకు ఉపక్రమించింది. అమెరికాలో వాణిజ్యమంత్రి, వాణిజ్యప్రతినిధులతో జరిపేచర్చల ఆధారంగా మాత్రమే భారత్‌పై సుంకాలు సడలింపు అంశం అన్నది ఇపుడు ఆధారపడి ఉందనడంలో ఎలాంటి సందేహంలేదు.

రూ.9 కోట్ల బియ్యం మాయం!

>> అయినట్లు గుర్తిస్తే జిల్లా వ్యాప్తంగా ఉన్న మిల్లుల్లో పరిస్థితి ఎలా ఉంటుందో అంటూ విషయం తెలిసిన వారు ముక్కున వేలుసుకుంటున్నారు. వివరాల్లోకి వెళ్తే..ప్రభుత్వం కేటాయించిన కేటాయించిన వరి ధాన్యాన్ని మిల్లింగ్ చేసి సకాలంలో ప్రభుత్వానికి సీఎంఆర్ ఇవ్వని రైస్ మిల్లు యజమానిపై క్రిమినల్ కేసులు నమోదు చేసినట్లు వనపర్తి సివిల్ సప్లై డియం కే జగన్మోహన్ తెలిపారు. 2022-23, 2023-24, సంబంధించిన వానకాలం, యాసంగి సీజన్లట వనపర్తి జిల్లా రంగాపూర్ లోని లక్ష్మీ వెంకటేశ్వర ఇండస్ట్రీస్, వెంకటేశ్వర ట్రేడర్స్, అయ్యప్ప ఇండస్ట్రీస్ 3మిల్లులకు ప్రభుత్వం కేటాయించిన వడ్లను మిల్లింగ్ చేసి బియ్యం ఇవ్వకుండా ఉన్నందుకుగాను జిల్లా పౌర సరఫరాల అధికారి, డి. తాహసిల్దారు మిల్లులోతనిఖీలు నిర్వహించారు,తనిఖీల్లో సుమారు రూ.8,99, 47,597 విలువచేసే 5,438 మెట్రిక్‌టన్నుల ధాన్యం బకాయి ఉన్నట్టుగా గుర్తించారు. మిల్లులో ధాన్యం లేకపోవడంతో సంబంధిత మిల్లుల యజమాని అచ్చం పరమేష్‌పై క్రిమినల్ కేసు నమోదు చేయాలని పౌర సరఫరాల మేనేజర్‌కు సిఫారసు చేశారు. ఈ మేరకు అతనిపై క్రిమినల్ కేసు నమోదు చేసినట్లు పౌర సరఫరా శాఖ అధికారి వెల్లడించారు.

ఆర్జీవికి హైకోర్టులో భారీ ఊరట

విజయవాడ మార్చి 6 ప్రభాతవార్త ప్రతినిధి: సినీ దర్శకుడు రామ్‌గోపాల్ వర్మ కు ఆంధ్రప్రదేశ్ హైకోర్టులో భారీ ఊరట లభించింది. ఆయన దర్శకత్వం వహించిన "కమ్మ రాజ్యంలో కడప రెడ్లు "సినిమాపై నమోదైన కేసు విచారణపై హైకోర్టే స్టే విధించింది. సీఐడీ పోలీసులు తనపై నమోదు చేసిన కేసును కొట్టేయాలని కోరుతూ ఆర్జీవీ బుధవారం హైకోర్టులో క్వాష్ పిటిషన్ వేశాడు. ఈ కేసును గురువారం హైకోర్టు ధర్మాసనం విచారణ చేపట్టింది. ఐదేళ్ల క్రితం లో రిలీజైన సినిమాపై ఇప్పుడు కేసు నమోదు చేయడం ఏంటని ప్రశ్నించింది. ఎందుకు కేసు నమోదు చేయాల్సి వచ్చింది, కారణాలు ప్రత్యేకంగా ఉన్నాయా? అని ప్రశ్నించింది. కేసుకు సంబంధించి పూర్తి వివరాలతో కౌంటర్ దాఖలు చేయాలని సీఐడీని ఆదేశించింది, తదుపరి విచారణను రెండు వారాల పాటు వాయిదా వేసింది. 2019లో కమ్మ రాజ్యంలో కడప రెడ్లు పేరుతో ఆర్జీవీ ఒక సినిమాను రూపొందించారు. అమ్మ రాజ్యంతో కడప బిడ్డలు పేరుతో సినిమాను రిలీజ్ చేశారు. విద్వేషాలు రెచ్చగొట్టేలా సినామను చిత్రీకరించారని వర్మపై మంగళగిరి సమీపంలోని ఆత్మకూరుకు చెందిన బండారు వంశీకృష్ణ సీఐడీ పోలీసులకు ఫిర్యాదు చేశారు. సినిమాలోని అభ్యంతరకర సన్నివేశాలను కూడా తొలగించలేదని ఫిర్యాదులో పేర్కొన్నారు. ఈ క్రమంలో ఆర్జీవీకి సీఐడీ పోలీసులు నోటీసులుఇచ్చారు. సీఐడీ నోటీసులను సవాల్ చేస్తూ ఆర్జీవీ హైకోర్టును ఆశ్రయించారు.

పోసానిపై తొందరపాటు చర్యలొద్దు: హైకోర్టు

విజయవాడ మార్చి 6 ప్రభాతవార్త ప్రతినిధి: ప్రముఖ నటుడు పోసాని కృష్ణమురళి కి ఏపీ హైకోర్టులో ఊరట లభించింది. ఆయనపై చిత్తూరు విశాఖ జిల్లాల్లో నమోదైన కేసుల్లో తొందరపాటు చర్యలు తీసుకోవద్దని ఉన్నత న్యాయస్థానం పోలీసులను గురువారం ఆదేశించింది. పోసానిపై రాష్ట్రవ్యాప్తంగా 30 ఫిర్యాదులు ఆధారంగా 16కేసులు నమోదు అయ్యాయి. సీఎం చంద్రబాబు నాయుడు, మంత్రి నారా లోకేష్ డీ.సీఎం పవన్ కల్యాన్‌లను దూషించారంటూ టీడీపీ, జనసేన శ్రేణులు ఫిర్యాదుల చేయడంతో పోసానిపై ఈ కేసులు నమోదయ్యాయి. ఈ క్రమంలో ఫిబ్రవరి 28వ తేదీన రాత్రి హైదరాబాద్‌లోని నివాసరంలో పోసానిని అన్నమయ్య జిల్లా పోలీసులు అరెస్ట్ చేశారు. కోర్టు రిమాండ్ ఆదేశాలతో ఆయన్ని రాజంపేట సబ్ జైలుకు తరలించారు. ఆపై పీటీ వారెంట్ల మీద పల్నాడు జిల్లా నరసరావుపేట, అక్కడ నుంచి కర్నూల్ సెంట్రల్ జైలుకు రిమాండ్ మీద తరలించారు. అయితే ఉద్దేశపూర్వకంగా ఒక్కో జిల్లా తిప్పుతూ తీవ్ర ఇబ్బందులకు గురి చేస్తున్నారని ఆయన కుటుంబ సభ్యులు ఆరోపిస్తున్నారు.

వారం - వర్జ్యం

తేది : 7-03-2025, శుక్రవారం
శ్రీ క్రోధి నామ సంవత్సరం,
ఫాల్గుణమాసం, ఉత్తరాయణం,
శిశిర ఋతువు, శుక్లపక్షం,
శుక్ల అష్టమి ఉ.9.19
మృగశిర రా.11.31
వర్జ్యం ఉ.7.54-9.30
దు.ఉ.8.53-9.40, 2) మ.12.51-1.38
రాహుకాలం - ఉ.10.30-12.00

వార్తాఫలం

మేషం: సోదరులను కలిసి కష్టసుఖాలను పంచుకొంటారు. ఆరోగ్యం పట్ల మెలుకువ అవసరం.

వృషభం : మిత్రుల నుండి శుభవార్తలు అందుకొంటారు. సంఘంలో ఆదరణ పొందుతారు. వస్తు సేకరణ.

మిథునం: విలువైన ఆభరణాలు, వస్తువులు, వస్త్రాలు కొనుగోలు చేస్తారు. ఇంటా బయట అనుకూలంగా వుండును.

కర్కాటకం : ఆర్థిక ఇబ్బందులు ఎదురై చికాకులు పెడతాయి. రుణ బాధలు తప్పవు. వాహనసౌఖ్యం.

సింహం: దూర ప్రాంతాల నుండి ఆందోళనకరమైన వార్తలు వింటారు, ఖర్చులు పెరుగుతాయి.

కన్య: కుటుంబ సమస్యలు ఎదురై చికాకులు పెడతాయి. సంఘంలో గౌరవం, ఆదరణ పొందుతారు.

తుల : భూవివాదాలు తీరి నూతన ఒప్పందాలు కుదురుతాయి. వస్తువులు కొనుగోలు చేస్తారు.

వృశ్చికం: పనులలో విజయం సాధిస్తారు. దూరప్రయాణాలలో నూతన పరిచయాలు పెరుగుతాయి.

ధనుస్సు: కుటుంబ సభ్యులతో ఏర్పడిన వివాదాలు పరిష్కరించు కొంటారు. వాహనయోగం, వస్తులాభం.

మకరం: వత్తిడులు ఎదురై చికాకులు పెడతాయి. ముఖ్యమైన వ్యవహారాలలో ఆటంకాలు తప్పవు.

కుంభం: సోదరులతో ఏర్పడిన వివాదాలు పరిష్కరించుకొంటారు. ఇంటా బయటా ప్రోత్సాహం.

మీనం: మిత్రులను నుండి సహాయ సహకారాలు అందుకొంటారు. కాంట్రాక్టులు దక్కుతాయి.

- శ్రీమతి ములుగు శివజ్యోతి, కోఠి, హైదరాబాద్

పట్టభద్రులు 'చే'జారిందెలా?

>> గెలిపించుకోలేకపోయారు... అసలు కాంగ్రెస్ లో ఏం జరుగుతుంది ఎందుకు గెలిచే చోట ఓడిపోయారు. కాంగ్రెస్ పార్టీలో అంతర్గత కుమ్ములాటలే అపజయానికి కారణం అయి ఉండొచ్చు అనే విమర్శలు వినిపిస్తున్నాయి. కొంతమంది అభ్యర్థులు ఇతర పార్టీల వారికి అంతర్గతం సపోర్ట్ చేసినట్లు స్పష్టం అవుతోంది..ఇదే విషయాన్ని తెలంగాణ రాష్ట్ర కాంగ్రెస్ పార్టీ ఇంచార్జి మీనాక్షినటరాజన్ కూడా ఇటీవలే ప్రస్తావించారు. కొంతమంది కాంగ్రెస్ ప్రజాప్రతినిధులు వారు చెప్పిన వారికి,ఎమ్మెల్సీ టికెట్ ఇవ్వకపోవడంతోనే వేరే పార్టీ అభ్యర్థులకు మద్దతు ఇచ్చారనే ఆరోపణలు ఉన్నాయి. బిజెపి,బీఆర్ఎస్ అనైతిక పొత్తు వల్లే ఎమ్మెల్సీ ఫలితాలు తారుమారై ఉండొచ్చు అని రాజకీయ విశ్లేషకులు భావిస్తున్నారు..అయితే రాష్ట్రంలో తొమ్మిది ఏండ్లు అధికారంలో ఉన్న బీఆర్ఎస్ పార్టీ పట్టభద్రుల,ఉపాధ్యాయ ఎమ్మెల్సీ స్థానాలకు అభ్యర్థులను ప్రకటించకుండా బిజెపి కి సపోర్ట్ చేసిందనే కాంగ్రెస్ శ్రేణులు ఆరోపిస్తున్నారు. బిజెపి,బీఆర్ఎస్ ఒక్కటైయి ఎన్నికల్లో వేరే అభ్యర్థిని నిలబెట్టి ఓట్లు చిల్చారని వార్తలు వినిపిస్తున్నాయి..మేము ఎవరితో పొత్తు లేము అని మాత్రం ఆ రెండు పార్టీలు చెప్పుకొచ్చాయి..అయినప్పటికీ ఆ పొత్తులే కాంగ్రెస్ ఓట్లను చీల్చి ఉంటుందనే వాదన కాంగ్రెస్ నుంచి బలంగా వినిపిస్తోంది...అంతేకాకుండా మొత్తం 28 వేల పైచిలుకు పైగా చెల్లని ఓట్లు పడగా అందులో ఒక్క కాంగ్రెస్ అభ్యర్థికే సుమారు 5 వేల పైచిలుకు పైగా చెల్లని ఓట్లు పడ్డట్లు సమాచారం.. ఎమ్మెల్సిగా కాంగ్రెస్ అభ్యర్థిపై గెలుపొందిన బీజేపీ అభ్యర్థికి వచ్చిన మెజారిటీ కూడా 5వేల పైచిలుకు పైగా మాత్రమే ఉండటం విశేషం. బిజెపి,కాంగ్రెస్,బిఆర్ఎస్ మూడు పార్టీలు ఎవరికి వారు లోపాయికారీ ఒప్పందాలు కుదుర్చుకొన్నారనే విమర్శలు కూడా ఒకరిపై ఒకరు చేసుకున్నారు.
కాంగ్రెస్ పార్టీకి రాష్ట్రంలో కొన్ని చోట్ల సరైన నాయకత్వం,లీడర్ లేకపోవడంతోనే పట్టభద్రుల కాంగ్రెస్ "చేయి"ఇచ్చారు అనే విషయం స్పష్టం అవుతోంది.. ఇకా ఉమ్మడి కరీంనగర్ జిల్లాకు ఇంచార్జిగా ఉన్న మంత్రి అందుబాటులో ఉండడు..జిల్లాలో ఎవరి దారి వారిదే దీంతో క్షేత్రస్థాయిలో కార్యకర్తల్లో సమన్వయం లోపించింది. అంతేకాకుండా జిల్లా డిసిసి అధ్యక్షుడు కేవలం తన నియోజకవర్గానికి పరిమితం అయ్యాడు..ఎమ్మెల్సీ ఎన్నికల ప్రచారంలో కూడా పెద్దగా కనిపించలేదనే ఆరోపణలు లేకపోలేదు.
జిల్లాలో కాంగ్రెస్ పునర్నిర్మా ణంపై డిసిసి అధ్యక్షుడు దృష్టి పెట్టడం లేదు,క్యాడర్ ను కూడా పట్టించుకోవడం లేదనే విమర్శలున్నాయి.ఎమ్మెల్సీ ఎన్నికల్లో కూడా అంటీముట్టనట్లు వ్యవహరించడం చర్చకు దారితీస్తోంది. కరీంనగర్ మెదక్ నిజామాబాద్ ఆదిలాబాద్ పట్టభద్రుల ఎమ్మెల్సీ స్థానానికి కాంగ్రెస్ పార్టీ అభ్యర్థిగా ఎన్నికల్లో పోటీ చేసిన నరేందర్ రెడ్డి కూడా 15 జిల్లాలోని 42 నియోజక వర్గాల్లో పార్టీలో నెలకొన్న పరిస్థితులు అధిష్ఠానం దృష్టికి తీసుకెళ్లి,నివేదికను కూడా అందజేస్తానని బహిరంగంగానే చెప్పడం, కాంగ్రెస్‌లో ఉన్న విభేదాలకు మరింత ఆజ్యం పోస్తుంది.

10,954 గ్రామ పరిపాలన అధికారుల నియామకం

>> యధాతథంగా ధ్రువీకరించింది. వివిధ వర్గాల నుంచి వచ్చిన 71 విజ్ఞప్తులను రెండో విడతలో కమిషన్ పరిశీలించింది. కమిషన్ ఇచ్చిన నివేదికలోని అంశాలపై కేబినెట్‌లో చర్చ జరిగింది. న్యాయ పరమైన చిక్కులు లేకుండా న్యాయ నిపుణుల సలహాలతో బిల్లు ముసాయిదాకు తుది మెరుగులు దిద్దాలని ముఖ్యమంత్రి అధికారులను ఆదేశించారు. బీసీల రిజర్వేషన్లను 42 శాతం పెంచే ముసాయిదా బిల్లుకు కేబినెట్ ఆమోదం తెలిపింది. స్థానిక సంస్థల్లో బీసీలకు 42 శాతం రిజర్వేషన్లను కల్పించేలా ఒక బిల్లు ముసాయిదా, విద్యా సంస్థలు, ప్రభుత్వ ఉద్యోగాల్లో కూడా బీసీలకు 42 శాతం రిజర్వేషన్లు కల్పిస్తూ రెండో బిల్లు ముసాయిదా అధికారులు తయారు చేశారు. వేర్వేరుగా ఈ రెండు బిల్లులను అసెంబ్లీలో ప్రవేశపెట్టాలని రాష్ట్ర మంత్రివర్గం తీర్మానం చేసింది. 2017 లో అసెంబ్లీ ఆమోదించిన 37శాతం రిజర్వేషన్ల పాత బిల్లును వెనక్కి తీసుకోవాలని కేబినెట్ నిర్ణయం తీసుకుంది. ఫ్యూచర్ సిటీ డెవెలప్‌మెంట్ అథారిటీ (ఎఫ్‌సిడిఏ) ఏర్పాటుకు కేబినెట్ నిర్ణయం తీసుకుంది. 7 మండలాలు, 56 గ్రామాలతో ఎఫ్‌సీడీఏ ఏర్పాటుకు కేబినేట్ ఆమోదం తెలిపింది. నాగార్జునసాగర్ హైవే నుంచి శ్రీశైలం హైవే మధ్యన ఉన్న దాదాపు 30 వేల ఎకరాల విస్తీర్ణంలో ఫ్యూచర్ సిటీని అభివృద్ధి చేసేందుకు ఈ నిర్ణయం. 36 గ్రామాలను హెచ్‌ఎండిఏ పరిధి నుంచి తొలగించి ఎఫ్‌సిడిఏకు అప్పగిస్తారు. ఫ్యూచర్ సిటీ డెవెలప్మెంట్ అథారిటీకి రెగ్యులర్, అవుట్ సోర్సింగ్ కలిపి 90 పోస్టులకు మంత్రివర్గం ఆమోదం తెలిపింది. హెచ్‌ఎండిఏ పరిధిని రీజినల్ రింగ్ రోడ్డు వరకు విస్తరించాలనే ప్రతిపాదనను కేబినెట్ ఆమోదించింది. మొత్తం 11 జిల్లాలు, 104 మండలాలు, 1355 గ్రామాలతో హెచ్‌ఎండిఏ పరిధి పెరుగనుంది. ఈ విస్తరణతో కొత్తగా 332 రెవెన్యూ గ్రామాలు హెచ్‌ఎండిఏ పరిధిలో కలుస్తాయి. ఇందిరా మహిళా శక్తి మిషన్ 2025 పాలసీకి కేబినెట్ ఆమోదం తెలిపింది. కోటి మంది మహిళలను కోటీశ్వరులను చేయాలనే లక్ష్యానికి అనుగుణంగా కొత్త పాలసీని ప్రభుత్వం రూప కల్పన చేసింది. గ్రామీణ ప్రాంతాల్లో స్వయం సహాయక సంఘాలు సెర్ప్‌అధ్వర్యంలో, పట్టణప్రాంతాల్లో మెప్మా అధ్వర్యంలో తమ కార్యకలాపాలు చేపడుతున్నాయి. ఇకపై రాష్ట్రంలోని అన్ని మహిళా శక్తి సంఘాలను ఒకే గొడుగు కిందకు తీసుకు రానున్నారు. ఇందిరా మహిళా శక్తి సంఘాల్లోని సభ్యుల రిటైర్మెంట్ వయస్సును 60 ఏండ్ల నుంచి 65 ఏళ్లకు పెంచడంతో పాటు గ్రూప్‌ల్లో చేరే కనీసవయస్సును 18ఏళ్ల నుంచి 15 ఏళ్లకు తగ్గించారు. టీటీడీ బోర్డు తరహాలో యాదగిరిగుట్ట లక్ష్మీనరసింహ స్వామి ఆలయ బోర్డు ఏర్పాటుకు కేబినెట్ నిర్ణయం తీసుకుంది. అందుకు వీలుగా తెలంగాణ చారిటబుల్ అండ్ హిందూ రిలీజియస్ ఇనస్టిట్యూషన్స్ అండ్ ఎండోమెంట్ యాక్ట్ 1987కు సవరణలు చేస్తారు. తెలంగాణ టూరిజం పాలసీ 2025-30కిమంత్రివర్గంఆమోదం తెలిపింది. రాష్ట్రవ్యాప్తంగా గుర్తించిన 27 స్పెషల్ టూరిజం ఏరియాలను పర్యాటకంగా అభివృద్ధి చేయాలని నిర్ణయం రాబోయే 5 ఏళ్లలో రూ.15 వేల కోట్ల పెట్టుబడులు, 3 లక్షల ఉద్యోగ అవకాశాలు కల్పించే లక్ష్యంతో కొత్త పాలసీకి రూపకల్పన చేశారు. మే నెలలో జరిగే మిస్ వరల్డ్ -2025 పోటీలకు హైదరాబాద్‌లో ఆతిథ్యం ఇచ్చేందుకు కేబినెట్ ఆమోదం తెలిపింది. దాదాపు 140 దేశాలు పాలుపంచుకునే ఈ వేడుకలను తెలంగాణకు పేరు తెచ్చేలా నిర్వహించాలని కేబినెట్ నిర్ణయం తీసుకుంది. 10,954 గ్రామ పరిపాలన అధికారుల నియామకానికి ఆమోదం కేబినెట్ ఆమోదం తెలిపింది. ఒక్కో రెవెన్యూ గ్రామానికి ఒక జీపీవో నియమించాలని నిర్ణయం. గతంలో వీఆర్వో, వీఆర్ఏలుగా పని చేసిన వారికి అవకాశం ఇవ్వాలని నిర్ణయం తీసుకుంది. ముంపు ప్రాంతాలను తగ్గించేందుకు గంధమల్ల రిజర్వాయర్ కెపాసిటీని 4.28 టీఎంసీల నుంచి 1.41 టీఎంసీలకు తగ్గించాలని నిర్ణయం తీసుకుంది. శంషాబాద్ మండలం పెద్ద గోల్కొండ సమీపంలో రాయికుంట గ్రామంలో 5.15 ఎకరాల భూమిని 100 పడకల ఈఎస్ఐ ఆసుపత్రి నిర్మాణానికి కేటాయించేందుకు కేబినెట్ ఆమోదం తెలిపింది. పారాలింపిక్స్ 2024 కాంస్య పతక విజేత దీప్తి జీవాంజీకి ప్రభుత్వ ఉద్యోగం ఇచ్చేందుకు మంత్రివర్గం ఆమోదించింది. కేంద్ర ప్రభుత్వం చేపడుతున్న డీ లిమిటేషన్ విధానానికి వ్యతిరేకంగా జానారెడ్డి నాయకత్వంలో అఖిపక్ష సమావేశం నిర్వహించాలని ప్రభుత్వం నిర్ణయించింది.

వల్లభనేని బెయిల్ పిటిషన్‌పై విచారణ వాయిదా

విజయవాడ మార్చి 6 ప్రభాతవార్త ప్రతినిధి: వైకాపా నేత, మాజీ ఎమ్మెల్యే వల్లభనేని వంశీ బెయిల్ పిటిషన్‌పై విజయవాడలోని ఎస్సీ, ఎస్టీ కోర్టులో విచారణ జరిగింది. వంశీకి బెయిల్ మంజూరు చేస్తే సాక్ష్యాలను తారుమారు చేసే అవకాశముందని పబ్లిక్ ప్రాసిక్యూటర్ వాదించారు. పోలీసు కస్టడీలో విచారించిన సమయంలో కీలక సమాచారం తెలిసిందన్నారు. వంశీ ఆదేశాలతోనే సత్యవర్ధన్ కలిసినట్లు మరో ఇద్దరు నిందితులు విచారణలో అంగీకరించారని కోర్టుకు పీపీ తెలిపారు. ఈ పరిస్థితుల నేపథ్యంలో ఆయనకు బెయిల్ ఇవ్వొద్దని కోరారు.
మరింత సమాచారం రాబట్టేందుకు వంశీని 10 రోజుల కస్టడీకి ఇవ్వాలని పిటిషన్‌వేసినట్లు కోర్టుకు వివరించారు. మరోవైపు వంశీ తరపు న్యాయవాదులు వాదనలు వినిపిస్తూ సత్యవర్ధన్ కిడ్నాప్‌నకు, వంశీకి ఎలాంటి సంబంధంలేదన్నారు. ప్రభుత్వం కావాలనే తప్పుడు కేసు పెట్టిందని చెప్పారు.
అనారోగ్య కారణాల వల్ల వంశీకి బెయిల్ మంజూరు చేయాలని కోరారు. ఇరుపక్షాల వాదనలు విన్న న్యాయస్థానం తదుపరి విచారణను ఈనెల 10వ తేదీకి వాయిదా వేసింది.

గురువారం న్యూఢిల్లీలో లోక్‌మాత అహల్యాబాయి హోల్కర్ మహిళా సమ్మాన్ కమలా పవర్ ఉమెన్ అవార్డులను అందజేస్తున్న కేంద్ర రోడ్డు రవాణ మంత్రి నితిన్ గడ్కరీ, చిత్రంలో కేంద్ర ఆరోగ్య కుటుంబ సంక్షేమ శాఖ సహాయ మంత్రి అనుప్రియ పటేల్ తదితరులు

టన్నెల్‌లోకి కెడావర్ డాగ్‌లు

>> 13న గురువారం సాయంత్రం కేంద్రం నుంచి విచ్చేసిన మినిస్ట్రీ ఫర్ హోమ్ అఫైర్స్ నేషనల్ డిజాస్టర్ మేనేజ్మెంట్ అథారిటీ సెక్రటరీ కల్నల్ కీర్తి ప్రతాప్ సింగ్ పర్యవేక్షించారు. ఢిల్లీ నుంచి వచ్చిన ఆయనకు రాష్ట్ర డిజాస్టర్ మేనేజ్మెంట్ కార్యదర్శి అరవింద్ కుమార్ టన్నెల్ లో ప్రస్తుతం ఉన్న పరిస్థితులు, కొనసాగుతున్న సహాయక చర్యలను వివరించారు. టన్నెల్ లోపల 13.650 కిలోమీటర్ల ప్రాంతంలో టన్నెల్ బోర్ మిషన్ పై రాళ్లు, మట్టి పడి దాదాపు 150 మీటర్ల పొడవు ఉన్న టన్నెల్ బోర్ మిషన్ పూర్తిగా ధ్వంసం అయ్యిందని, అందులోనే 8 మంది ఇరుక్కు పోయి ఉన్నట్లు వివరించారు. నీరు రావడం, మట్టి, రాళ్లతో కలిసి పోయిందన్నారు. ప్రస్తుతం టి.బి.ఎం ను కొద్దికొద్దిగా కట్ చేస్తూ ముందుకు సాగుతూ కార్మికులను అన్వేషిస్తున్నట్లు వివరించారు. కార్మికులను గుర్తించడానికి కేరళ నుండి క్యాడవర్ డాగ్స్ లను రప్పించినట్లు వివరించారు. కన్వేయర్ బెల్ట్ సైతం పనిచేయడం ప్రారంభమయ్యింది. మట్టిని కన్వేయర్ బెల్ట్ ద్వారా బయటికి తీయించే ప్రక్రియ మొదలైతే సహాయక చర్యలు వేగవంతం అవుతుందన్నారు. నాగర్ కర్నూల్ జిల్లా కలెక్టర్ బదావత్ సంతోష్, జిల్లా ఎస్పీ వైభవ్ గైక్వాడ్ రఘునాథ్, ఎన్.డి.ఆర్.ఎఫ్. అధికారులు, సింగరేణి అధికారులు, ఐఐటి నిపుణులు పాల్గొన్నారు.

తొలిసారి వాటర్‌జెట్‌ల వినియోగం..

ఎస్ఎల్‌బీసీ సొరంగంలో సమస్యాత్మకంగా మారిన మట్టి, బురదని తొలగించేందుకు అధికారులు తొలిసారి వాటర్ జెట్‌లను ఉపయోగిస్తున్నారు. సొరంగంలో చిక్కుకుపోయిన వారిని కనుగొనేందుకు అధికారులు 13 రోజులుగా చేస్తున్న కృషి ఫలించడం లేదు. ఎస్‌డీఆర్ఎఫ్, ఎన్‌డీఆర్ఎఫ్, సింగరేణి, ర్యాట్ హోల్ మైన్స్, హైడ్రా తదితర ఏజెన్సీల నిపుణులు బురద తొలగింపు పనుల్లో నిమగ్నం అయ్యారు. ఫలితం తేలకపోవడంతో తొలిసారిగా వాటర్ జెట్‌లను వాడుతున్నారు. టన్నెల్ బోరింగ్ మిషిన్ (టీబీఎం)పైన, చుట్టుపక్కల పేరుకుపోయిన బురదపై వీటితో నీట

ఢిల్లీకి రైల్లో వెళ్లిన జగ్గారెడ్డి..

మల్లికార్జునఖర్గేను కలిసిన విజయశాంతి

హైదరాబాద్, మార్చి 6, ప్రభాతవార్త: 'ఎమ్మెల్సీ కావాలని వెంటపడి మరీ అడిగే గుణం నాది కాదు, నేను ఎమ్మెల్సీ అడుగుతలేను. నేను అడగొద్దు కూడా' అని పిసిసి వర్కింగ్ ప్రెసిడెంట్ జగ్గారెడ్డి అన్నారు. గురువారం జగ్గారెడ్డి రైలులో ఢిల్లీకి వెళ్లారు. ఎమ్మెల్సీ పదవి కోసం ఢిల్లీకి వెళుతున్నారని ప్రచారం జరగడంతో తాను ఎలాంటి పదవులను ఆశించడం లేదని ఆయన ఖరాఖండిగా తెలిపారు. తనకు పార్టీ ఆలైడీ టికెట్ ఇచ్చింది. పోటీ చేసిన. పరిస్థితులు అనుకూలించక ఓడిపోయాను. నేను మూడుసార్లు ఎమ్మెల్యేగా ఉన్నాను. 2017లో రాహుల్ గాంధీ సభ ఏర్పాట్లపై స్పష్టంగా వారి దృష్టికి తీసుకెళ్లాలని గత ఆరునెలల నుండి ఢిల్లీకి వెళ్లి రాహుల్‌గాంధీకి చెప్పాలని అనుకుంటున్నాను, అందుకే ఢిల్లీకి వెళుతున్నానని, ఎవరు కూడా ఊహాగానాలతో తప్పుడు ప్రచారాలు చేయవద్దని ఆయన కోరారు. 2017లో సంగారెడ్డిలో రాహుల్‌గాంధీ సభ ఏర్పాట్ల కోసం తాను ఎంత కష్టపడ్డానో రాహుల్‌గాంధీకి చెప్పడానికి ఈ అవకాశం ఉపయోగించుకొంటున్నానని తెలిపారు. రాహుల్‌గాంధీ సభ ఆర్గనైజేషన్, ఎలాంటి పరిస్థితుల్లో సభ ఏర్పాట్లు చేశానో ఆ విషయాలన్నింటినీ రాహుల్‌గాంధీకి స్వయంగా వివరిస్తాను. ఇదిలా ఉంటే ఢిల్లీకి వెళ్లిన మాజీ ఎంపి విజయశాంతి.. ఎఐసిసి అధ్యక్షుడు మల్లికార్జునఖర్గేని కలిశారు. ఎమ్మెల్యే కోటాలో ఎమ్మెల్సీ సీటుకోసం ఆమె ప్రయత్నాలు చేస్తున్నారు. పార్టీ కోసం తాను చేసిన త్యాగాలను పరిగణనలోకి తీసుకొని అవకాశం కల్పించాలని ఆమె మల్లికార్జునఖర్గేను అడిగే అవకాశం ఉంది. ఇదిలా ఉండగా, విజయశాంతి ఇంటికి మీనాక్షీ నటరాజన్ వెళ్లి కలవడం చర్చనీయాంశంగా మారింది.

మెరుగుపడుతున్న కల్పన ఆరోగ్య పరిస్థితి

హైదరాబాద్ (కెపిహెచ్‌బి కాలనీ), మార్చి 6, ప్రభాతవార్త: అధిక మోతాదులో నిద్ర మాత్రలు వేసుకుని ఆస్పత్రిపాలైన సినీనేపథ్యగాయని కల్పన ఆరోగ్యం మెరుగు పడుతున్నది. చికిత్సతర్వాత కోలుకుంటున్న కల్పనను పోలీసులు విచారించారు. తాను ఆత్మహత్యాయత్నానికి పాల్పడలేదని, భర్తతో తనకు ఎలాంటి విభేదాలు లేవని, నిద్రపట్టక పోవడంతో ఎక్కువ సంఖ్యలో నిద్రమాత్రలు వేసుకున్నానని కల్పన పోలీసులకు తెలిపారు. గురువారం శ్రీశ్రీ హోలిస్టిక్ ఆస్పత్రి వైద్యులు కల్పన ఆరోగ్యం మెరుగుపడుతున్నదని ప్రకటించారు. కల్పన ఆరోగ్యం నిలకడగా ఉండటంతో వెంటిలేటర్ తొలగించి చికిత్స అందిస్తున్నామని, పూర్తిగా కోలుకున్న తర్వాత డిశ్చార్జ్ చేస్తామని పేర్కొన్నారు. తమిళనాడుకు చెందిన కల్పన తెలుగు, తమిళంసహా పలుభాషల్లో గాయనిగా ప్రత్యేక గుర్తింపు తెచ్చుకున్నారు. ప్రస్తుతం హైదరాబాద్ కేపీహెచ్‌బీలోని నిజాంపేట వర్టెక్స్ ఫ్రీ విలేజ్ గేటెడ్ కమ్యూనిటీలోని విల్లాలో నివాసముంటున్నారు. కల్పన తెలుగులో ఎన్నోపాటలు పాడారు. ఆమె పాడిన పాటల్లో కొన్నింటికి రివార్డులు వచ్చాయి.

ప్రముఖ గాయని కల్పన (ఫైల్)

పాండిచ్చేరి సెంట్రల్ వర్సిటీ విసిగా ప్రకాష్‌బాబు

హైదరాబాద్, మార్చి 6, ప్రభాతవార్త: పాండిచ్చేరి సెంట్రల్ యూనివర్సిటీ వైస్ ఛాన్సలర్‌గా ప్రొఫెసర్ పి ప్రకాష్‌బాబు నియమితులయ్యారు. ఇందుకు సంబంధించిన ఉత్తర్వులను కేంద్ర విద్యాశాఖ గురువారం జారీ చేసింది. హైదరాబాద్ యూనివర్సిటీ (యూఓహెచ్)లోని స్కూల్ ఆఫ్ లైఫ్ సైన్సెస్‌లోని బయోటెక్నాలజీ బయోఇన్ఫర్మేటిక్స్ విభాగంలో సీనియర్ ప్రొఫెసర్‌గా కొనసాగుతున్న ప్రొఫెసర్ ఫణితి ప్రకాష్ బాబును పాండిచ్చేరి యూనివర్సిటీ విసిగా నియమించారు. ఆయన 5సంవత్సరాల పాటు పాండిచ్చేరి యూనివర్సిటీ వైస్‌ఛాన్సలర్‌గా కొనసాగనున్నారు. ప్రొఫెసర్ ప్రకాష్ బాబు నాగార్జున యూనివర్సిటీ నుండి జువాలజీలో బీఎస్సీ, ఆంధ్ర యూనివర్సిటీ నుండి జువాలజీలో ఎంఎస్సీ, హైదరాబాద్ యూనివర్సిటీ స్కూల్ ఆఫ్ లైఫ్ సైన్సెస్ నుండి పీహెచ్‌డీ సాధించారు.

ఆనంద వికటన్‌పై నిషేధం తొలగించండి

వెబ్‌సైట్ నుంచి వివాదాస్పద కార్టూన్ కూడా..

కేంద్రం, వికటన్‌లకు మద్రాసు హైకోర్టు ఆదేశాలు

చెన్నై, మార్చి 6: తమిళ వెబ్‌సైట్ ఆనందవికటన్‌పై కేంద్రం విధించిన నిషేధాన్ని తొలగించాలని మద్రాసు హైకోర్టు తాత్కాలిక ఉత్తర్వులు జారీ చేసింది. కేంద్ర సమాచార ప్రసారమంత్రిత్వశాఖకు హైకోర్టు ఈమేరకు ఆదేశాలు జారీచేసింది. నరేంద్రమోడీపై వేసిన కార్టూన్‌ను తొలగించిందని అందువల్లనే నిషేధం తొలగించాలని సూచించింది. మోడీపై వేసిన కేరికేచర్ ఐటి చట్టం సెక్షన్ 69(ఎ) కిందకు వస్తుందా లేదా అన్నది పరిశీలనచేసానతమని, అయితే కళా త్మక, జర్నలిస్టు స్వేచ్ఛపరిధిలోకి వస్తుందా రాదా అనేది కూడా నిర్ధారణ చేయాల్సి ఉందన్నారు. మ్యాగజైన్ సంపాదకులు వికటన్ తన ఎక్స్ ఖాతాలో ప్రకటన చేస్తూ కార్టూన్‌ను తొలగించినట్లు తెలిపారు. వికటన్ తరపు వాదించిన న్యాయవాదులు మాట్లాడుతూ ఈ కార్టూన్ వల్ల భారతన సార్వ భౌమ త్వం, సమైక్యతకు ఎలాంటి భంగం వాటిల్లదని, అమెరికాతో ఉన్న స్నేహ పూర్వక సంబంధాలకకు ఎలాంటి విఘాతం కలుగదని వాదించారు. ప్రభుత్వం తరపున అదనపు సొలిసిటర్‌జనరల్ ఎఆర్ఎల్ సుందరేశన్ వాదనలు వినిపించారు. అమెరికాలో పట్టుబడిన అక్రమవలసదారులకు సంకెళ్లు వేసి మరీ విమానాలు ఎక్కించారన్న వార్తలను స్ఫురిస్తూ ప్రధాని మోడీ చేతులకు కాళ్లకు సంకెళ్లువేసి ట్రంప్ పక్కన కూర్చుని ఉండగా ట్రంప్ వెక్కిరిస్తున్నట్లుగా కార్టూన్ వేసారు. అయితే పత్రికాస్వేచ్ఛను హరించిందని, భారత సార్వభౌమత్వానికి భంగం కలిగించేలా కార్టూన్ ఉందంటూ గతనెల 15వ తేదీనుంచి ఈ పత్రికపై నిషేధంప్రకటించారు. తర్వాత 20వ తేదీ వికటన్ సంపాదకవర్గం సమగ్రమైన లేఖను సమాచార శాఖకు అందించినా ఫలితం లేకపోవడంతో నిషేధంపై తమిళనాడు హైకోర్టును ఆశ్రయించారు.

'పెసా'కు రూ.33 కోట్లు విడుదల

హైదరాబాద్, మార్చి 6, ప్రభాతవార్త : పెసా (పంచాయతీస్ టూ ద పిఫ్త్ షెడ్యూల్ ఏరియా) బలోపేతం కోసం ప్రభుత్వం మరో అడుగు ముందు కేసింది. దీనిలో భాగంగా పెసా కో ఆర్డినేటర్లు, మోబిలైజర్లు వేతనాలతో పాటు పెసా ఇతర కార్యక్రమాల కోసం రూ.33 కోట్లను ప్రభుత్వం విడుదల చేసింది. అటవీ ప్రాంతాల్లో ఆదివాసీ హక్కులు, అభివృద్ధిపై ఈ మోబిలైజర్లు అవగాహన కల్పిస్తారు. పెసా పరిధిలో నలుగురు కో ఆర్డినేటర్లు, 600 మంది మోబిలైజర్స్ పని చేస్తున్నారు.

పెంపుడు కుక్క చనిపోతే..

విషాదంలో మంత్రి కొండా సురేఖ

వరంగల్ బ్యూరో, ప్రభాతవార్త: తన చుట్టూ ఉన్న మనుషులతోనే కాదు.. మూగజీవాలతోనూ భావోద్వేగభరిత సత్సంబంధాలు నెరిపిన మనసున్న నేత మంత్రి కొండా సురేఖ. గురువారం ఉదయం మంత్రి కొండా సురేఖ గృహంలో తన పెంపుడు కుక్క హ్యాపీ ఆకస్మికంగా మృతి చెందింది. అల్లారు ముద్దుగా చూసుకున్న హ్యాపీ హఠాత్తుగా చనిపోవడంతో సురేఖ కన్నీరు మున్నీరయ్యారు. హ్యాపీకి అంతిమ సంస్కారాలు నిర్వహించారు. పెంపుడు కుక్క హఠాన్మరణంతో మంత్రి కుటుంబీకులు, సిబ్బంది కన్నీటి పర్యంతమయ్యారు.

2003 డిఎస్‌సి ద్వారా నియమితులైన టీచర్లకు పాత పెన్షన్‌ను వర్తింపచేయాలి

సిఎం రేవంత్‌రెడ్డిని కలిసిన నూతన ఉపాధ్యాయ ఎమ్మెల్సీ శ్రీపాల్‌రెడ్డి

ప్రభాతవార్త ప్రధాన ప్రతినిధి, హైదరాబాద్, మార్చి 6: వరంగల్-ఖమ్మం-నల్లగొండ ఉపాధ్యాయ నియోజకవర్గ నుంచి శాసనమండలికి ఎన్నికైన పింగిలి శ్రీపాల్‌రెడ్డి గురువారం ముఖ్యమంత్రి ఎ.రేవంత్ రెడ్డిని జూబ్లీహిల్స్ నివాసంలో మర్యాద పూర్వకంగా కలిశారు. ఉపాధ్యాయుల సమస్యల పరిష్కారానికి కృషి చేస్తున్న ప్రజా ప్రభుత్వానికి సహకరిస్తామని ముఖ్యమంత్రికి ఆయన తెలిపారు. ఈ ఎన్నికలో విజయం సాధించిన శ్రీపాల్‌రెడ్డికి ఈ సందర్భంగా ముఖ్యమంత్రి అభినందనలు తెలిపారు. ఉమ్మడి రాష్ట్రంలో 2003 డిఎస్‌సి ద్వారా నియామకం అయిన ఉపాధ్యాయులకి పాత పెన్షన్‌ను వర్తింప చేయాలని వరంగల్-ఖమ్మం-నల్లగొండ ఉపాధ్యాయ ఎమ్మెల్సీ పింగిలి శ్రీపాల్ రెడ్డి కోరారు.

ఈ నెల 27న జరిగిన నల్గొండ ఉపాధ్యాయ శాసనమండలి ఎన్నికల్లో విజయం సాధించిన పింగిలి శ్రీపాల్ రెడ్డి గురువారం ముఖ్యమంత్రి ఎనుముల రేవంత్ రెడ్డిని మర్యాదపూర్వకంగా కలిశారు. ఎమ్మెల్సీగా విజయం సాధించిన శ్రీపాల్ రెడ్డికి ముఖ్యమంత్రి అభినందనలు తెలిపారు.

గురువారం ముఖ్యమంత్రి రేవంత్‌రెడ్డిని జూబ్లీహిల్స్ నివాసంలో మర్యాద పూర్వకంగా కలిసిన నూతన ఉపాధ్యాయ ఎమ్మెల్సీగా ఎన్నికైన పింగిలి శ్రీపాల్‌రెడ్డి తదితరులు

సీఎంని కలిసిన వారిలో పిఆర్‌టియు రాష్ట్ర ప్రధాన కార్యదర్శి పుల్లం దామోదర్ రెడ్డి, మాజీ ఎమ్మెల్సీ బి మోహన్ రెడ్డి, మాజీ రాష్ట్ర అధ్యక్షులు పి వెంకట్ రెడ్డి, మాజీ ప్రధాన కార్యదర్శి గుండు లక్ష్మణ్ ఉన్నారు. ఈ సందర్భంగా ఉపాధ్యాయుల సమస్యలను శ్రీపాల్ రెడ్డి సీఎం దృష్టికి తీసుకొచ్చారు.

2003 డిఎస్‌సి ఉపాధ్యాయులు కేంద్ర ప్రభుత్వం ఇచ్చిన ఆదేశాలననుసరించి పాత పెన్షన్ విధానాన్ని వర్తింపచేయాలని ముఖ్యమంత్రి గారిని కోరారు. స్పందించిన ముఖ్యమంత్రి ఈ విషయాలను సంబంధిత అధికారులచేత పరిశీలింపజేసి ఆదేశాలు జారీ చేస్తానని తెలిపారని పిఆర్‌టియు నాయకులు తెలిపారు. ఉపాధ్యాయులకి ఏకీకృత సర్వీసు నిబంధనలు రూపొందింపచేసి ఉన్నతస్థాయి ప్రమోషన్లు ఇవ్వాలని.. అలాగే విద్యా శాఖలో ఖాళీలు ఏర్పడ గానే విద్యార్థులు నష్టపోకుండా వెంటనే ప్రమోషన్స్ ఇచ్చేవిధంగా ఇప్పటికే ఉన్న జీవో నంబర్ 67 పున రుద్ధరింప చేయాలని కోరారు. 12 సంవత్సరాలు పూర్తయిన స్కూల్ అసిస్టెంట్, 24 సంవత్సరాలు పూర్తయిన సెకండరీ గ్రేడ్ టీచర్స్(ఎస్‌జిటి) అర్హతలను పరిశీలించి గెజిటెడ్ హెదా కల్పించాలని కోరారు.

ఎమ్మెల్సీ సీఎం దృష్టికి తీసుకొచ్చిన సమస్యలను పరిశీలింపచేసి ఆదేశాలు ఇస్తామని ముఖ్యమంత్రి తెలిపారని.. అదేవిధంగా పెండింగ్ బిల్లుల గురించి ప్రస్తావించగా ఏప్రిల్ నెల నుండి చెల్లిస్తామని ముఖ్యమంత్రి తెలియచేశారని ఎమ్మెల్సీ పింగిలి శ్రీపాల్ రెడ్డి తెలిపారు.

తమిళానికి మద్దతు దురభిమానం కాదు..

ముఖ్యమంత్రి స్టాలిన్

చెన్నై, మార్చి 6: తాము భాషా సమానత్వాన్ని కోరుకుంటున్నామని తమిళనాడు ముఖ్యమంత్రి ఎంకె స్టాలిన్ అన్నారు. తమిళనాడులో ప్రాధాన్యం కల్పించమని అడిగితే దానిని దురభిమానం అనే ముద్ర వేస్తున్నారని విమర్శించారు. కేంద్ర నూతన జాతీయ విద్యావిధానాన్ని వ్యతిరేకిస్తూ తాజాగా మరోసారి ఎక్స్ వేదికగా ఆయన పోస్టు పెట్టారు. జాతీయ విద్యావిధానంలో భాగమైన త్రిభాషా సూత్రం అమలుపై తమిళనాడు, కేంద్ర ప్రభుత్వాల మధ్య వివాదం కొనసాగుతున్న సంగతి తెలిసిందే. నూతన విద్యావిధానం ద్వారా హిందీని బలవంతంగా రుద్దుతున్నారంటూ రాష్ట్రానికి రావాల్సిన నిధులను నిలిపివేశారని

స్టాలిన్ ప్రభుత్వం కేంద్రంపై ఆరోపణలు చేసిన సంగతి తెలిసిందే. భాషలను రాజకీయ కోణంలో చూడవద్దంటూ కేంద్రాన్ని కోరింది. ఈ నేపథ్యంలో ఆయన మరో పోస్టు పెట్టారు. మీరు ప్రత్యేక హక్కులకు అలవాటుపడటంతో సమానత్వం కూడా అణచివేతలా కనిపిస్తుంది అంటూ ఒక ప్రముఖ సూక్తిని ప్రస్తావించారు. 'తమిళనాడులో తమిళానికి ప్రాధాన్యం ఉండాలని డిమాండ్ చేసినందుకు మాది దురభిమానం అని ముద్ర వేస్తున్నారు. దురభిమానం ఎలా ఉంటుందంటే తమిలులు అర్థం చేసుకోలేని భాషలో మూడు క్రిమినల్ చట్టాలకు పేర్లు పెట్టడంలా ఉంటుంది. దేశాభివృద్ధిలో కీలక పాత్ర పోషించే రాష్ట్రానికి ప్రాముఖ్యత ఇవ్వకపోవడం, ఎన్ఇపిని నిరాకరించినందుకు విద్యకు వెచ్చించాల్సిన నిధులను ఆపేయడం దాని కిందికే వస్తుంది. గాడ్సే భావజాలాన్ని కీర్తించే వ్యక్తులు చైనా దురాక్రమణ, కార్గిల్ యుద్ధం, బంగ్లాదేశ్ విముక్తి కోసం జరిపిన యుద్ధాల్లో అత్యధిక నిధులు అందించిన డిఎంకె, ఆ పార్టీ నేతృత్వంలో ప్రభుత్వ దేశభక్తిని ప్రశ్నిస్తున్నారని దుయ్యబట్టారు.

టాస్క్ సంస్థకు నీతిఆయోగ్ ప్రశంసలు

యువతకు ఉద్యోగ, ఉపాధి అవకాశాలు కల్పించడానికి ఎంతో కృషి చేశాం: మాజీమంత్రి కెటిఆర్

ప్రభాతవార్త ప్రధాన ప్రతినిధి, హైదరాబాద్, మార్చి 6: తెలంగాణ అకాడమీ ఆఫ్ స్కిల్ అండ్ నాలెడ్జ్ (టాస్క్)కు నీతి ఆయోగ్ ప్రశంసలు దక్కాయి. ఈ సందర్భంలో నీతి ఆయోగ్ ప్రశంసలు తెలంగాణ యువతకు ఉద్యోగ, ఉపాధి అవకాశాలు కల్పించేందుకు గత మా బిఆర్ఎస్ ప్రభుత్వం చేసిన కృషికి నిదర్శనమని బిఆర్ఎస్ వర్కింగ్ ప్రెసిడెంట్, మాజీమంత్రి కల్వకుంట్ల తారక రామారావు పేర్కొన్నారు. సోషల్ మీడియాలో నీతి ఆయోగ్ నివేదిక గురించి ప్రస్తావిస్తూ, టాస్క్ ద్వారా తెలంగాణ యువతకు, విద్యార్థులకు కలిగిన ప్రయోజనాలను కేటీఆర్ గుర్తు చేశారు. 2014లో తెలంగాణ ప్రభుత్వం, కేసీఆర్ మార్గదర్శనంలో టాస్క్‌ను ప్రారంభించి, అనేక విజయాలు సాధించిందని కేటీఆర్ తెలిపారు. ముఖ్యంగా, టాస్క్ ద్వారా పారిశ్రామిక వర్గాలు, విద్యారంగం, ప్రభుత్వాలను కలుపుతూ, నాణ్యమైన మానవ వనరుల తయారీకి, శిక్షణకు టాస్క్ ఎంతగానో ఉపయోగపడిందని ఆయన అన్నారు. టాస్క్ సాధించిన విజయాలను నీతి ఆయోగ్ తన నివేదికలో ప్రత్యేకంగా ప్రస్తావించడం పట్ల కేటీఆర్ హర్షం వ్యక్తం చేశారు. ఇది గత బీఆర్ఎస్ ప్రభుత్వం తెలంగాణ యువత కోసం స్కిల్లింగ్ రంగంలో చేసిన సేవకు దక్కిన గుర్తింపని ఆయన అభివర్ణించారు. ముఖ్యంగా, 761 కాలేజీలలోని విద్యార్థులకు శిక్షణ ఇచ్చిందని, 9 లక్షల 84 వేల మంది విద్యార్థులకు 18,650 మంది ఫ్యాకల్టీకి శిక్షణ అందించిందని ఆయన గుర్తు చేశారు. 80 పారిశ్రామిక సంస్థలతో భాగస్వామ్యాలు ఏర్పాటు చేసుకుని, 35 వేల మందికి పైగా విద్యార్థులకు, యువతకు ఉద్యోగ, ఉపాధి అవకాశాలు కల్పించిందని కేటీఆర్ తెలియజేశారు. నైపుణ్యవంతమైన తెలంగాణను ఏర్పాటు చేసే దిశగా టాస్క్ సంస్థ ఆవిర్భావం, దాని పనితీరు ఒక గొప్ప మైలురాయిగా నిలిచిపోతుందని అన్నారు. స్కిల్లింగ్ రంగంలో అందరికీ అవకాశాలు అందేలా, విద్యార్థులకు ఉద్యోగాలు అందేలా, నైపుణ్యం కల్పించేలా టాస్క్ గొప్పగా పని చేసిందని నివేదికలో తెలియజేసింది. ముఖ్యంగా, సామాజికంగా, ఆర్థికంగా వెనుకబడిన వర్గాల వారికి టాస్క్ సంస్థ ద్వారా ఎంతగానో లబ్ధి చేకూరిందని పేర్కొంది. పారిశ్రామిక వర్గాల అవసరాలకు అనుగుణంగా టాస్క్ ఇచ్చిన శిక్షణ వల్ల విద్యార్థులు, యువత ఉపాధి అవకాశాలను సులభంగా పొందగలిగారని, టాస్క్ పనితీరును నీతి ఆయోగ్ అభినందించింది.

హైదరాబాద్ కేంద్రంగా నకిలీ కాల్‌సెంటర్ గుట్టురట్టు

అమెరికాకు చెందిన వారే వీరి లక్ష్యం

దుబాయి నుంచి చక్రం తిప్పుతున్న నేరగాళ్లు

హైదరాబాద్, మార్చి 6, ప్రభాతవార్త : హైదరాబాద్‌ను కేంద్రంగా చేసుకుని పనిచేస్తున్న నకిలీ కాల్‌సెంటర్ గుట్టును సైబర్ సెక్యూర్టీ బ్యూరో అధికారులు రట్టు చేశారు. ముఖ్యంగా అమెరికన్లను లక్ష్యంగా చేసుకుని వారిని నిలువు దోపిడి చేస్తున్న మనస్విని వారు అరెస్టు చేశారు. ఇందుకు సంబంధించిన వివరాలను సైబర్ సెక్యూర్టీ బ్యూరో డిజి షికా గోయల్ గురువారం మీడియా ప్రతినిధులకు తెలిపారు.

హైటెక్ సిటీలో ఎక్సిటో సోల్యూషన్ పేరుతో నగరానికి చెందిన మనస్విని కాల్ సెంటర్‌ను ఏర్పాటు చేసింది. తన వద్ద పని చేసే ఈశాన్య రాష్ట్రాలకు చెందిన సిబ్బందితో సోషల్ మీడియా ద్వారా ఆధునిక టెక్నాలజిని ఉపయోగించి అమెరికాలో ఉండే వారి వివరాలతో పాటు వారి బ్యాంక్ ఖాతా వివరనాలను, క్రెడిట్, డెబిట్ కార్డుల వివరాలను సేకరించేవారు. దీని ద్వారా అమెరికాలో మీరు తప్పుడు పద్ధతులు అవలంభించి డబ్బు సంపాదించారని వారిని బెదిరించి పెద్దఎత్తున డబ్బును గుంచే వారు. మస్వినితో పాటు గుజరాత్‌కు చెందిన కైవాన్ పటేల్, రాహుల్, ప్రతీక్ అనే వ్యక్తులు దుబాయ్ నుంచి ఇందుకు సంబంధించిన వ్యవహారాలను నడిపేవారని ఆమె తెలిపింది. పక్కా సమాచారం మేరకు సైబర్ సెక్యూర్టీ బ్యూరో సిబ్బంది కార్యాలయంపై దాడి నిర్వహించి నిర్వహకురాలు మనస్వినితో పాటు అక్కడ పని చేసే ఈశాన్య రాష్ట్రాలకు సంబంధించిన 62 మంది కాల్ సెంటర్ సిబ్బందిని అరెస్టు చేశారు. వారి వద్ద నుంచి 63 సోల్‌ఫోన్‌లు, ఐడీ కార్డులు, పెద్ద ఎత్తున కంప్యూటర్లు స్వాధీనం చేసుకున్నట్లు సెక్యూర్టీ బ్యూరో డిజి షికాగోయల్ తెలిపారు. వీరు ఎంత మందిని మోసం చేశారు. ఎంత పెద్దమొత్తంలో దోచుకున్నారు అనే వివరాలను దర్యాప్తు చేస్తున్నట్లు తెలిపారు.

లంచం తీసుకుంటూ ఎసిబికి చిక్కిన మున్సిపల్ కమిషనర్

రెడ్‌హ్యాండెడ్‌గా పట్టుకున్న అధికారులు

ధర్మపురి, ప్రభాతవార్త: ధర్మపురి మున్సిపల్ కార్యాలయంలో గురువారం సాయంత్రం ఏసీబీ అధికారులు దాడులు నిర్వహించి, ఓ తాత్కాలిక ఉద్యోగి నుండి మున్సిపల్ కమిషనర్ శ్రీనివాస్ రూ.20 వేలు లంచం తీసుకుంటుండగా అధికారులు రెడ్‌హ్యాండెడ్‌గా పట్టుకోవడంతో ఇట్టి సంఘటన స్థానికంగా చర్చనీయాంశంగా మారింది. బాధితుడు పైడిపెల్లి మహేష్ తెలిపిన ప్రకారం .. మహేష్ గత నాలుగు సంవత్సరాల నుండి మున్సిపల్ కార్యాలయంలో పర్యావరణ ఇంజినీర్‌గా తాత్కాలికంగా విధులు నిర్వహిస్తున్నాడు. కాగా కమిషనర్ కొన్ని నెలల నుండి వేతనం చెల్లించే విషయంలో తీవ్ర ఇబ్బందులకు గురి చేస్తున్నారు.

గతంలో తన వేతనం పెరిగిన సమయంలో

ఎసిబికి పట్టుబడిన మున్సిపల్ కమిషనర్ శ్రీనివాస్

వాటిని చెల్లించేందుకు రూ. 10 వేలు డిమాండ్ చేయగా వాటిని కమిషనర్ కు చెల్లించాడు. అలాగే మహేష్ కు 6 నెలల నుండి వేతనం పెండింగ్ లో ఉండగా తన వేతనం చెల్లించాలని కమిషనర్ ను ప్రతిరోజు వేడుకుంటుండగా, అందుకు కమిషనర్ ఏదో సాకులు చెప్తూ వాయిదా వేసు న్నాడు. బుధవారం సదరు ఉద్యోగి మరోసారి తన వేతనం చెల్లించాలని, ఆర్థికంగా ఇబ్బందులు ఎదురవు తున్నాయని వేడుకోగా, వేతనం చెల్లించ డానికి కమిషనర్ రూ. 20 వేలు డిమాండ్ చేశాడు. అందుకు విసుగు చెందిన మహేష్ బుధవారం ఏసీబీ అధికారులను ఆశ్రయిం చగా, అధికారులు సూచించినట్లుగా గురువారం సాయం త్రం మున్సిపల్ కార్యాలయంలో కమిషనర్ కు రూ. 20 వేలు లంచం ఇస్తుండగా, అంతకు ముందే కార్యాలయం సమీపాన కాపు కాసిన ఏసీబీ డిఎస్పి రమణమూర్తి తమ సిబ్బందితో కలిసి మున్సిపల్ కమిషనర్‌ను రెడ్‌హ్యాండెడ్‌గా పట్టు కొని కేసు నమోదు చేశారు. డిఎస్పీ వెంట ఇన్‌స్పెక్టర్లు తిరుపతి, కృష్ణకుమార్ ఉన్నారు.

కృష్ణా జలాల వివాదంలో స్టే ఇవ్వని సుప్రీంకోర్టు

హైదరాబాద్, మార్చి 6, ప్రభాతవార్త : కృష్ణా జలాల వివాదాలకు సంబంధించి సెక్షన్-3 అనుసరించి విచారణ కెడబ్ల్యుడిటి-2 చేపట్టకుండా స్టే ఇవ్వాలని ఆంధ్రప్రదేశ్ చేసిన అభ్యర్థనపై సుప్రీంకోర్టు ఏ నిర్ణయం తీసుకోకుండా ఏప్రిల్23కు వాయిదా వేసింది. కృష్ణానదిజలాల వివాదాల ట్రిబ్యునల్-2 లో మార్చి24 నుంచి 26 వరకు తెలంగాణ ప్రభుత్వం వాదనలు వినిపించడానికి షెడ్యూల్ ఖరారు చేయబడిన అంశంలో కూడా ఏలాంటి జోక్యం ఉన్నత న్యాయస్థానం చేసుకోలేదు. గురువారం మధ్యాహ్నం రెండున్నరకు డబ్ల్యుపి 1230 బెంచ్‌పైకి రావాల్సి ఉండగా రాలేదు దీనిని ఏప్రిల్ 23 మధ్యాహ్నం రెండుగంటలకు ఉంటుందని ధర్మాసనం తెలిపింది.

ఎమ్మెల్సీలుగా గెలిచిన ఎన్డీయే అభ్యర్థులకు ప్రధాని అభినందనలు

ప్రభాతవార్త ప్రధాన ప్రతినిధి,హైదరాబాద్, మార్చి 6: తెలంగాణ, ఆంధ్రప్రదేశ్‌లో ఎమ్మెల్సీ ఎన్నికల ఫలితాలు వెలువడిన విషయం తెలిసిందే. ఈ ఫలితాల్లో విజయం సాధించిన అభ్యర్థులకు ప్రధాన మంత్రి నరేంద్రమోడీ ఎక్స్(ట్విట్టర్) ద్వారా అభినందనలు తెలిపారు. తెలంగాణకు చెందిన మల్క కొమరయ్య, అంజిరెడ్డిని ప్రధాని అభినందించారు. బిజెపికి మద్దతుగా నిలిచిన ప్రతి ఒక్కరికి ఆయన ధన్యవాదాలు తెలిపారు. ప్రజలతో కలిసి పని చేస్తున్న ప్రతీ ఒక్క కార్యకర్తను చూసి గర్విస్తున్నానని మోడీ పేర్కొన్నారు. మరోవైపు ఎపిలో విజయం సాధించిన ఎమ్మెల్సీలకు శుభాకాంక్షలు తెలుపుతు ముఖ్యమంత్రి చంద్రబాబు పెట్టిన పోస్టును మోడీ రీపోస్ట్ చేశారు. కేంద్రం, ఎపి ప్రభుత్వం ప్రజలకు సేవ చేస్తుందని.. రాష్ట్ర అభివృద్ధికి ప్రయాణాన్ని కొత్త శిఖరాలకు తీసుకెళ్తుందని మోడీ పేర్కొన్నారు.

శుభాకాంక్షలు తెలిపిన జెపి నడ్డా

అలాగే బిజెపి జాతీయ అధ్యక్షుడు జేపీ నడ్డా కూడా అభ్యర్థులకు శుభాకాంక్షలు చెప్పారు. ఎన్డీయే అభ్యర్థులను గెలిపించిన ప్రజలకు కృతజ్ఞతలు తెలిపారు. మోడీ నేతృత్వంలో దేశంలో, రాష్ట్రంలో మరిన్ని విజయాలు దక్కుతాయని సిఎం చంద్రబాబు అన్నారు. ఎన్డీఏ పాలనలో అన్నివర్గాల ప్రజలకు అభివృద్ధి దక్కుతుందని పేర్కొన్నారు.

త్రిభాషాసూత్రంపై సంతకాల సేకరణ

తమిళిసై సౌందరరాజన్‌ను అదుపులోకి తీసుకున్న చెన్నై పోలీసులు

చెన్నై, మార్చి 6: తెలంగాణ, పుదుచ్చేరిల మాజీ గవర్నర్ బిజెపి నాయకురాలు తమిళిసై సౌందరరాజన్‌ను చెన్నైలో పోలీసులు అదుపులోకి తీసుకున్నారు. గురువారం ఆమె త్రిభాషా సూత్రంపై సంతకాల సేకరణ కార్యక్రమం చేపట్టగా పోలీసుల అనుమతి లేకుండానే ఈ కార్యక్రమంచేపట్టారని పేర్కొంటూ పోలీసులు ఆమెను అదుపులోకి తీసుకున్నారు. జాతీయ విద్యావిదానం కింద త్రిభాషా సూత్రం అమలుచేయాలని కేంద్రం భావిస్తుంటే డిఎంకె హిందీభాషను వ్యతిరేకిస్తున్న సంగతి తెలిసిందే. సమాన విద్య మనందరి హక్కు అన్న నినాదం తమిళంలో సమకల్వి ఎంగల్ ఉరిమై నినాదంతో ఈ ప్రచారజాతాను చేపట్టారు. తమిళనాడు బిజెపి జాతీయ విద్యావిధానానికి మద్దతుగా త్రిభాషా సూత్రం అమలుకావాలంటూ సంతకాల సేకరణకు ఉపక్రమించింది. తమిళనాడు బిజెపిచీఫ్ కె అన్నామలై తమిళిసైను పోలీసులు అదుపులోకి తీసుకోవడాన్ని తీవ్రంగా ఖండించారు. అధికార డిఎంకె ప్రభుత్వం అణిచివేతకు పాల్పడుతోందని ఆరోపించారు. తమిళభాషను వాణిజ్యీకరణ చేసిందని, త్రిభాషా సూత్రం కేవలం ప్రైవేటు స్కూళ్లకే పరిమితం చేయాలని చూస్తోందన్నారు. పోలీసు చర్యలున్నప్పటికీ బిజెపి తన ప్రచారం కొనసాగిస్తుందని అన్నారు. తమిళనాడులో త్రిభాషా సూత్రానికి ఆన్‌లైన్‌లోనిర్వహించిన సంతకాల సేకరణకు లక్షమందికిపైగా మద్దతుపలికారని అన్నామలై చెప్పారు. పుథి యకల్వి డాట్‌ఇన్ వెబ్‌ద్వారా సంతకాల సేకరణచేసినట్లు ఆయన చెప్పారు.

10 నుంచి ఇంటర్ మూల్యాంకనం ప్రారంభం

హైదరాబాద్, మార్చి 6, ప్రభాతవార్త: రాష్ట్రంలో ఈ నెల 5 నుంచి ఇంటర్మీడియట్ వార్షిక పరీక్షలు ప్రారంభమైన విషయం తెలిసిందే. ఇంటర్ పరీక్షలకు సంబంధించిన జవాబు పత్రాల మూల్యాంకనం ఈ నెల 10 నుంచి ప్రారంభించనున్నారు. ఈ నెల 10 నుంచి సంస్కృతం మూల్యాంకనం ప

వార్త

రాపిడిలేనిదే రత్నం ప్రకాశించదు.
అలాగే కష్టాలను తట్టుకోలేని మానవుడు
ఏ నాటికీ పరిపూర్ణత పొందలేడు.

-రామకృష్ణ పరమహంస

జీవకారుణ్యస్ఫూర్తి!

సృష్టిలోని సమస్త జీవజాతికి భూమ్మీద బతికే పరిస్థితులున్నాయి. మానవులు జంతువులు తదితర జీవజాలం ఒకే చోట, ఒకే వేదిక మీద బతికే వాతావరణ పరిస్థితులున్నాయి. కానీ మానవాళి ప్రయోజనాలు కాపాడటంలో అడవులపాత్ర చెప్పుకోదగినంత. అందులో వన్యమృగ సంరక్షణ కూడా పెద్ద బాధ్యతే. పర్యావరణ సమతుల్యతకు అడవులే ముఖ్యమని అందరికీ తెలిసిందే. దేశంలో 7.13 లక్షల చదరపు కిలోమీటర్ల విస్తీర్ణంలో ఉండగా దానిలో 1.97 లక్షల చ.కి.మీ విస్తీర్ణంలో అటవీ భూభాగం మాయమౌతోందని కొందరు ఈ మధ్యనే సుప్రీంకోర్టుకెక్కారు. తమ పరిధిలోని అడవులను గుర్తించే నిపుణుల కమిటీలను ఏర్పాటు చేయడానికి ఆరు రాష్ట్రాల ప్రభుత్వాలు ఒక నెల రోజుల గడువులోగా మొత్తం కన్సాలిడేటెడ్ జాబితాను రూపొందించాలని సూచించింది. అడవులు, పర్యావరణ సమతుల్యత ప్రస్తుతం చాలా ప్రాణావసరమై ఉంది. అడవుల రక్షణ, వన్యప్రాణి సంరక్షణ, జీవకారుణ్యం ఇవన్నీ ఒక దానికొకటి పెనఇప్పుడు కేంద్రప్రభుత్వం అడవుల వినియోగం, సంరక్షణ కోసం విశేషంగా కృషిచేస్తున్నాయి. వేసుకొని ఉన్న అంశాలు. మానవులెవరైనా ఈ మూడు అంశాల మీద శ్రద్ధచూపాల్సిన అవశ్యకత ఉంది. విచక్షణారహితంగా అడవులను నరుకుతున్నాం. జంతు ఆవాసాలను నాశనం చేస్తున్నాం. వాటికి అవసరమయ్యే నీటి వనరులను కూడా ధ్వసం చేస్తున్నాం. అంటే వాటికి నిలువ నీడ లేకుండా చేస్తున్నాం. అందుకే అడవులను దాటి జంతువులు మానవులు నివసించే మైదాన ప్రాంతాల్లోకి వచ్చేస్తున్నాయి. పులులు, మొసళ్లు, జింకలు, వంటివి మనిషి కంట పడుతున్నాయి. వాటిని హింసించి వెళ్లగొడుతున్నారు. ఇలాంటి పరిస్థితుల్లో జీవకారుణ్యం ఎంతో అవసరమనిపిస్తోంది. ప్రాచీన కాలం నుంచి అడవుల్లో జీవిస్తున్న జంతుజాలాన్ని మైదాన ప్రాంతానికి వచ్చేలా చేస్తున్నామంటే దానికి కారణం మనమే. జంతుజాలం తమ ఉనికిని కాపాడుకోవడంలో పెద్దపోరాటమే చేయాల్సి వస్తుంది. కొన్ని సందర్భాలలో అవి గాయపడుతున్నాయి కూడా. కానీ వన్యప్రాణుల సంరక్షణ మృగ్యమే. పర్యావరణ సమతుల్యతను పాటించే విషయంలో పారిశ్రామికవేత్త అనంత అంబానీ బృందం చేస్తున్న కృషిని ప్రధాని నరేంద్రమోడీ స్వయంగా అభినందించారు. వారు చేసే కృషిని అభినందించేందుకు గుజరాత్ లోని రిలయన్స్ ఇండస్ట్రీస్ కాంప్లెక్స్‌లో జంతుసంరక్షణ, పునరావాస కేంద్రాన్ని 'వంతారా'ను ప్రధాని మోడీ ప్రారంభించారు. సుమారు మూడువేల ఎకరాల్లో లక్షన్నర జీవులకుపైగా ఉండగా వాటినన్నిటినీ ప్రధాని పలకరించి వచ్చారు. ఏ మాత్రం తీరిక లేని ప్రధాని ప్రత్యేకించి వన్యమృగ సంరక్షణ కేంద్రాలకు వస్తున్నారంటే ప్రజల్లో జీవకారుణ్యం పట్ల ఆసక్తి కల్పించాలన్నదే లక్ష్యం. 'వంతారా'లో అంతరించిపోయే దశలో ఉన్న జంతువులకు ఆశ్రయం దొరుకుతోంది. చింపాంజీలు, జీబ్రాల నడుమ సన్నిహితంగా మోడీ కలియతిరిగారు. జిరాఫీకి ఖడ్గమృగానికి ఆహారం తినిపించారు. చిరుతపులి పిల్లలకు నీసాలో పాలు పట్టించారు. పలకరించారు కూడా. జంతువుల చికిత్స, సంరక్షణ, పునరావాసం కోసం ఎన్నో వసతులు అక్కడ ఏర్పాటు అయ్యాయి. ప్రత్యేకించి 'వంతారా'లో వైల్డ్‌లైఫ్ హాస్పిటల్‌కు ఎంఆర్ఐ, సిటీస్కాన్, ఐసియు వంటి వసతులు కూడా ఏర్పాటు చేశారు. వైల్డ్ లైఫ్ అనస్థీషియా, నైప్రాలజీ, కార్డియాలజీ, ఎండోస్కోప్, జెంటిస్ట్రీ, ఇంటర్నల్ మెడిసిన్ వంటి విభాగాలు ఏర్పాటు చేయడం చూస్తే మానవ వైద్యావసరాలకు ఉన్నన్ని వైద్య చికిత్స సౌకర్యాలు జంతువుల కోసం ఏర్పాటు చేయడం విశేషం. జంతువులకోసం ఇలాంటి సౌకర్యాలు దేశంలో మరెక్కడా లేవు. వేర్వేరు ప్రదేశాల్లో వేర్వేరు వసతులుండొచ్చు. కానీ ఇన్ని వైద్య విభాగాలు ఒకేచోట లభించడమంటే విశేషంగా భావించాల్సిందే. ఒరంగటూన్‌ను మోడీ ఆత్మీయంగా హత్తుకున్నారు. ఎంఆర్ఐ గదిలో అసియాటిక్ సింహానికి ఎంఆర్ఐ చికిత్స ఆపరేషన్ థియేటర్‌లో చిరుతపులి గాయానికి చేస్తున్న శస్త్ర చికిత్స, నీటి గుర్రాలు, మొసళ్ల క్షేత్ర సందర్శన ఇవన్నీ చూస్తుంటే జీవకారుణ్య క్షేత్రంలో పర్యటించిన అనుభూతిని పొందుతూ మోడీ 'వంతారా' చుట్టూ కలియతిరిగారు. రెండు తలలపాము, భారీ కొండ చిలువ, రెండు తలల తాబేలు, కొమ్ముల జింక, చిరుత కూనలు, సీల్ వంటి జంతువులతో ఆడుకుంటూ మోడీ ఆత్మీయ పలకరింపులతో పర్యటించారు. గాయపడిన ఏనుగులకు చికిత్సచేసే అతిపెద్ద ఆసుపత్రి ఇక్కడే ఉంది. ప్రపంచంలోనే అతిపెద్ద ఏనుగుల ఆసుపత్రి ఇది. ప్రమాదాల్లో గాయపడిన, వేటగాళ్ల బారిన పడిన జంతువులు కూడా ఇక్కడ రక్షణ పొందుతున్నాయి. వీటన్నిటినీ గురించిప్రధాని పేరుపేరున అడిగి తెలుసుకున్నారు. యాసిడ్ దాడికి గురై గాయపడిన గజరాజుకు కూడా ఇదే ప్రాంగణంలో వైద్యపరీక్షలు, చికిత్స కూడా జరుగుతోంది. ఇదే సందర్భంగా జీవకారుణ్యంలేని మానవులుండరాదని వన్యప్రాణుల పట్ల బాధ్యతారాహిత్యానికి ఇకనైనా ముగింపు పలకాలని జంతువుల పట్ల ప్రతి ఒక్కరు జీవరాశుల పట్ల దయతో మెలగాలని మోడీ కోరారు. ప్రపంచంలోనే అతిపెద్ద వన్యప్రాణి సంరక్షణ పునరావాస కేంద్రంగా ఉన్న 'వంతారా' జీవకారుణ్యానికి విశేషమైనస్థానం. నిపుణుల సంరక్షణలో అరుదైన అంతరించిపోతున్న జాతులనుకాపాడేందుకు కంకణం కట్టుకున్నారు. ఏనుగులు త్వరగా కోలుకొనేందుకు వీలుగా హైడ్రోథెరపీ కూడా అందులో ఉంది. ప్రతిపక్షంలోనూ ప్రతి జంతువుతోనూ మోడీ ఫొటోలు తీసుకోవడం విశేషం. జీవకారుణ్యం పట్ల ప్రధాని స్ఫూర్తి దాయక పర్యటన జనంలోకి విస్తృతంగా వెళ్తోంది.

గ్లోబల్ వార్మింగ్‌పై చైతన్యం అవసరం

పారిస్ ఒప్పందంలో నిర్ణయించిన విధంగా మనం గ్లోబల్ వార్మింగ్‌ను 1.5 డిగ్రీల సెల్సియస్‌కి పరిమితం చేయాలి. శిలాజ ఇంధనాలతో నడిచే వాహనాల స్థానంలో బ్యాటరీ వాహనాలను వాడాలి. ఇందుకు ప్రజలను ప్రోత్సహించాలి. సోలార్, గాలి మరలు నుపయోగించి విద్యుత్తును తయారు చేసుకోవాలి. గ్రీన్హౌస్ వాయువులను విడుదల చేసే పరిశ్రమలను మూసివేయాలి. వ్యవసాయరంగంలో రసాయన ఎరువులు బదులుగా బయో ఫెర్టిలైజార్స్ వాడాలి. వాయు కాలుష్యాన్ని, జల కాలుష్యం కారకాలను గుర్తించి వాటిని ఆపేప్రయత్నాలు కొనసాగించా లి. కార్బన్ పన్నులను పెంచాలి. ఎక్కువ సంఖ్యలో మొక్కలను నాటాలి. ప్లాస్టిక్లలకు ప్రత్యామ్నాయాలు వెతకాలి. అవసరం మేరకే ఇంట్లోవిద్యుత్తును వాడాలి. అధికంగా ఎసిలు వాడకూడదు. వ్యక్తిగత వాహనాలకు బదులుగా పబ్లిక్ ట్రాన్స్పోర్టు వినియోగించాలి.

డి జె మోహన రావు

మధ్య భారతదేశంలోని చాలా ప్రాంతాలు దక్షిణ ద్వీపకల్పంలోని ఉత్తర ప్రాంతాలు, వాయువ్య, తూర్పు భారతదేశంలోని కొన్ని ప్రాంతాలలో సాధారణం కంటే ఎక్కువ వేడిగాలులు వీచే అవకాశం ఉందని భారత వాతావరణ శాఖ (ఐఎండి) తెలిపింది. 1901 తర్వాత అత్యంత వెచ్చని సంవత్సరంగా 2024ని భారత వాతావరణ శాఖ నిర్ధారించింది. ఐఎండి సమాచారం మేరకు గత 124 సంవత్సరాలలో ఈ ఫిబ్రవరి అత్యంత వేడిని నమోదుచేసింది. సగటు ఉష్ణోగ్రత 22 డిగ్రీల సెల్సియస్ కంటే ఎక్కువ. మొదటిసారిగా దేశవ్యాప్తంగా సగటు కనిష్ట ఉష్ణోగ్రత 15 డిగ్రీల సెల్సియస్ కంటే ఎక్కువగా నమోదైంది. ఇది ఇప్పటివరకు నమోదైన అత్యంత వెచ్చని నెల. సగటు గరిష్ట ఉష్ణోగ్రత పరంగా ఫిబ్రవరి 2025 రెండవ అత్యంత ఉష్ణోగ్రత నెలగా మారింది. మార్చి నెలలో నెలవారీ గరిష్ట ఉష్ణోగ్రతలు దేశంలోని చాలా ప్రాంతాలలో సాధారణం కంటే ఎక్కువగా ఉండే అవకాశం ఉండొచ్చని కొన్ని దక్షిణ ప్రాంతాలలో తప్ప సాధారణం కంటే తక్కువ గరిష్ట ఉష్ణోగ్రతలు ఉండే అవకాశం ఉందని, ఈ కాలంలో వాయువ్య భారత దేశం, దక్షిణ ద్వీపకల్పంలోని కొన్ని ప్రాంతాలు తప్ప దేశంలోని చాలా ప్రాంతాలలో సాధారణం కంటే ఎక్కువ నెలవారీ కనిష్ట ఉష్ణోగ్రతలు ఉండే అవకాశం ఉందొచ్చని, ఇక్కడ సాధారణ కనిష్ట ఉష్ణోగ్రతలు ఎక్కువగా ఉండే అవకాశం ఉందని ఐఎండి తెలిపింది. ఇటువంటి పరిస్థితులు చూస్తుంటే రానున్న రోజులలో భూగోళంపై సమస్త జీవరాశులు ఉనికి ఎలా ఉంటుందో, ఏమో అనే సందేహం కలుగుక మానదు. వీటికి ఎన్నోకారణాలు ఉండవచ్చు. కానీ కారకుడు మాత్రం వంద శాతం మనిషే! మనిషి సుఖం కోసం పర్యావరణాన్ని కాలుష్యంచేసి ప్రకృతి పట్ల తీసుకొన్న అనాలోచిత చర్యల ఫలితమే ఈవిపత్తులు. ఇటువంటి పరిస్థితులు ఎదుర్కోవాల్సి వస్తుందని ఎప్పటి నుండో శాస్త్రవేత్తలు మొత్తుకుంటున్నారు. కర్ణుడు చావుకి కోటి కారణాలు అన్నట్లు ఈ భూతాపానికి కారణాలు ఎన్నో ఉన్నాయి. అందులో ప్రధానమైంది అన్ని రకాల కాలుష్యాలు అన్నది కాదనలేనివాస్తవం. ధరణికి ఈగతి పట్టడానికి అగ్రదేశాల ఆగడాలే కారణం. ఎలా అంటారా ఆయా దేశాలు వాతావరణానికి చేస్తున్న హానే ఎక్కువ. పారిశ్రామికీకరణ రాకతో భూఉష్ణోగ్రతలు వేగంగా పెరిగాయి. కర్మాగారాల నుండి వెలువడే హానికరమైన ఉద్గారాలు భూతాపాన్ని పెంచుతాయి. మానవ,సహజ కారకాలు రెండూ భూమివాతావరణాన్ని ప్రభావితం చేస్తాయి. భూమి వేడెక్కడాన్ని భూతాపం లేదా గ్లోబల్ వార్మింగ్ అంటారు. దీనికి కారణం వాతావరణంలో పెరుగు తున్న గ్రీన్హౌస్ వాయువులే! వాతావరణంలో వేడినిబంధించే వాయువులను గ్రీన్‌హౌస్ వాయువులు అంటారు. పగటిపూట సూర్యుడు భూవాతావరణాన్ని వేడిచేస్తాడు. రాత్రి సమయంలో భూమి చల్లబడినప్పుడు వేడితిరిగి వాతావర ణంలోకి ప్రసరిస్తుంది. ఈ ప్రక్రియలో భూ వాతావరణం లోని గ్రీన్హౌస్ వాయువుల ద్వారా వేడిని గ్రహించబడుతుంది. ఇది భూమి ఉపరితలం వేడెక్కేలా చేస్తుంది. సూర్యుని నుండి ఉష్ణశక్తి భూమికి చేరినప్పుడు భూమి ఈ శక్తిలో కొంత భాగాన్ని గ్రహిస్తుంది. మిగిలిన భాగాన్ని వేడిగా అంతరిక్షంలోకి ప్రసరిస్తుంది. భూమి ఉపరితల ఉష్ణోగ్రత ఇన్కమింగ్, అవుట్గోయింగ్ శక్తి మధ్య ఈ సమతుల్యతపై ఆధారపడి ఉంటుంది. శక్తి సమతుల్యతలో మార్పు భూమి సగటు ఉష్ణోగ్రత వెచ్చగా లేదా చల్లగా మారుతుంది. ఇది దిగువ వాతావరణంలో భూమిపైన, మహా సముద్రాలలో అనేక ఇతర మార్పులకు దారితీస్తుంది. కార్బన్డయాక్సైడ్, మీథేన్, నెట్రస్ ఆక్సైడ్, ఫ్లోరినేటెడ్లను గ్రీన్హౌస్ వాయువుల నంటారు. మానవ

కార్యకలాపాల కారణంగా పారిశ్రామిక విప్లవం నుండి కీలకమైన గ్రీన్‌హౌస్ వాయువుల సాంద్ర తలు పెరిగాయి. కార్బన్ డయాక్సైడ్, మీథేన్, నైట్రస్ ఆక్సైడ్ సాంద్రతలు గత ఎనిమిది లక్షల సంవత్సరాలలో ఎన్నడూ లేనంతగా ఇప్పుడు భూమి వాతావరణంలో అధి కంగా ఉన్నాయి. పారిశ్రామిక పూర్వ కాలంలో ఉష్ణోగ్రతతో పోలిస్తే 'రెండు డిగ్రీలసెల్సియస్ పెరుగుదల సహజ పర్యావరణం, మానవ ఆరోగ్య శ్రేయస్సు పై తీవ్రమైన ప్రతికూల ప్రభావాలను చూపడంతోపాటు వాతావరణంలో ప్రమాదకరమైన మార్పులు సంభవించే ప్రమాదంఉంది. ఈ కారణాన ఉష్ణోగ్రత పెరుగుదల 1.5 డిగ్రీల సెల్సియస్కు పరిమితం చేయాలని అంతర్జాతీయంగా నిర్ణయించడంజరిగింది. మాన వ ప్రేరిత భూతాపం ప్రస్తుతం దశాబ్దానికి 0.2 డిగ్రీల సెల్సియస్ చొప్పున పెరుగుతోంది. ఏడాదికి సుమారు 30 బిలియన్ టన్నుల కార్బన్ డయాక్సైడ్‌ను వాతావరణంలోకి విడుదల వుతుంది. పారిశ్రామిక పూర్వకాలం నుండి ప్రస్తు తానికి వాతావరణంలో కార్బన్ డయాక్సైడ్, మీథేన్, నైట్రస్ ఆక్సైడ్ వాయువుల సాంద్రతలు వరుసగా 48శాతం, 250 శాతం, 20 శాతం ఎక్కువగా ఉన్నాయి. ఈ వాయువులు వరుసగా 18వ శతాబ్దం నుండి దాదాపు 280 పార్ట్స్ పర్ మిలియన్ (పిపియం) నుండి 414 పిపియంకి, 722పార్ట్స్ పర్ బిలియన్(పిపిబి)నుండి 1867 పిపిబికి, 270 పిపిబి నుండి 332 పిపిబికి పెరిగాయి. బొగ్గు, చమురు, శిలాజ ఇంధనాలను కాల్చడంవలన కార్బన్డయాక్సైడ్, నైట్రస్ ఆక్సైడ్లు, ఆవులు, గొర్రెలు తమ ఆహారాన్ని జీర్ణం చేసేటప్పుడు మీథేన్, నైట్రోజన్ ఎరువులు నైట్రస్ ఆక్సైడ్లును, ఎయిర్ కండిషనర్లు, రిఫ్రిజిరేటర్ల నుండి క్లోరోఫ్లోరో కార్బన్లు, ఫోమింగ్ ఏజెంట్లు, మంటలు ఆర్పే యంత్రాలు, ద్రావకాలు, పురుగుమందులు, ప్రోపెలెంటలు నుండి క్లోరోఫ్లోరో కార్బన్‌లు, హైడ్రో క్లోరోఫ్లోరో కార్బన్‌లు, హైడ్రో ఫ్లోరో కార్బన్‌లు, పెర్ఫ్లోరోకార్బన్‌లు, సల్ఫర్ హెక్సాఫ్లోరైడ్‌లు వంటి ఎఫ్‌గ్యాస్లు కారణమవుతున్నాయి. అటవీ నిర్మూలన, వాహనాల అధిక వినియోగం, పారిశ్రామిక అభివృద్ధి, వ్యవసాయ కార్యకలాపాలు గ్లోబల్ వార్మింగ్కు కారణాలు. సూర్యునిహానికరమైన రేడియేషన్ల నుండి భూఉపరితలాన్ని రక్షించడానికి ఓజోన్ పొర బాధ్యత వహిస్తుంది. కానీఎయిర్ కండిషనర్లు, రిఫ్రిజిరేటర్‌లనుండి విడుదలయ్యే క్లోరోఫ్లోరో కార్బన్లుఓజోన్ పొర క్షీణతకు కారణమై సూర్యునినుండి వచ్చే అతి నీలలోహిత కిరణాలు భూమిని చేరి తద్వారా భూమి ఉష్ణోగ్రత పెరుగుతుంది. వాతావరణంలోని ఏరోసోల్స్ వాతావరణాన్ని ప్రభావితం చేస్తాయి. ఏరోసోల్‌లు చాలా చిన్నవిగా ఉండే సూక్ష్మ (ఘన లేదా ద్రవ) కణాలు. ఇవి పెద్దకణాల వలె త్వరగా ఉపరితలంపై పడకుండా రోజుల నుండి వారాల వరకు గాలిలో ఉండిపోతాయి. సూర్యరశ్మిని ప్రతిబింబించే ఏరోసోల్‌లు, అగ్నిపర్వత విస్ఫోటనాల నుండి కణాలు, బొగ్గును కాల్చడం నుండి వెలువడే సల్ఫర్ ఉద్గారాలు వంటివి శీతలీకరణ ప్రభావాన్ని కలిగి ఉంటాయి. నలుపు కార్బన్ (మసిలో ఒక భాగం) వంటి సూర్యరశ్మిని గ్రహించేవి వార్మింగ్ ప్రభావాన్ని కలిగి ఉంటాయి. క్లైమేట్ చేంజ్ పెర్ఫార్మెన్స్ ఇండెక్స్ అనేది జాతీయ అంతర్జాతీయ వాతావరణ రాజకీయాలలో పారదర్శకతను ప్రారంభించడానికి ఒక సాధనం. ఇటీవల విడుదల చేసిన క్లైమేట్ చేంజ్ పెర్ఫార్మెన్స్ ఇండెక్స్ (సిసిపిఐ) 2024లో మనదేశం 7వ స్థానంలో ఉంది. గత యేడాది 8వ స్థానంలో ఉండేది. డెన్మార్క్, ఎస్టోనియా, ఫిలిప్పీన్స్ దేశాలు వరుసగా 4వ, 5వ, 6వ స్థానాలలో నిలిచాయి. మొదటి మూడుస్థానాలు ఏ దేశానికీ కేటాయించలేదు. సిసిపిఐ యూరోపియన్ యూనియన్తో కలిపి 64 దేశాలకు ర్యాంకింగ్ ఇస్తుంది. పారిస్ ఒప్పందంలో నిర్ణయించిన విధంగా మనం గ్లోబల్ వార్మింగ్‌ను 1.5 డిగ్రీల సెల్సియస్‌కి పరిమితం చేయాలి. శిలాజ ఇంధనాలతో నడిచే వాహనాల స్థానంలో బ్యాటరీ వాహనాలను వాడాలి. ఇందుకు ప్రజలను ప్రోత్సహించాలి. సోలార్, గాలి మరలు నుపయోగించి విద్యుత్తును తయారు చేసుకోవాలి. గ్రీన్హౌస్ వాయువులను విడుదల చేసే పరిశ్రమలను మూసివేయాలి. వ్యవసాయరంగంలో రసాయన ఎరువులు బదులుగా బయో ఫెర్టిలైజార్స్ వాడాలి. వాయు కాలుష్యాన్ని, జల కాలుష్యం కారకాలను గుర్తించి వాటిని ఆపేప్రయత్నాలు కొనసాగించాలి. కార్బన్ పన్నులను పెంచాలి. ఎక్కువ సంఖ్యలో మొక్కలను నాటాలి. ప్లాస్టిక్లలకు ప్రత్యామ్నాయాలు వెతకాలి. అవసరం మేరకే ఇంట్లోవిద్యుత్తును వాడాలి. అధికంగా ఎసిలు వాడకూడదు. వ్యక్తిగత వాహనాలకు బదులుగా పబ్లిక్ ట్రాన్స్పోర్టు వినియోగించాలి. అత్యవసరం అయితేనే విమానాల్లో ప్రయాణించాలి. ప్రజలందరికీ గ్లోబల్ వార్మింగ్ గురించి చైతన్య పరచాలి. ప్రతీ ఒక్కరూ సామాజిక బాధ్యతగా భూతాపాన్ని తగ్గించే చర్యలు తీసుకోవాలి. ●

కలకాలం నిలిచిపోయే పనులు చేయడంలో ఖర్చు అయిన జీవితమే చాలా ఉపయోగకరమైన జీవితం.

విలియం జేమ్స్

సంతోషాన్ని ఇచ్చేది సంపద, లేదా వైభవం కాదు. ప్రశాంతమైన మనసు వృత్తి మాత్రమే.

థామస్ జెఫర్‌సన్

సామాజిక న్యాయంతోనే సంతులిత అభివృద్ధి

నేదునూరి కనకయ్య

ప్రపంచీకరణతో ఆర్థిక వ్యవస్థలో అనేక సంక్షోభాలు తలెత్తాయి. పాక్షిక నిరుద్యోగం ప్రచన్న నిరుద్యోగిత, అల్ప నిరుద్యోగిత, ఆదాయాల్లో కోతలు అసమానతలు ఏర్పడ్డాయి. సామాజిక ఆర్థిక అసమానతలు వివిధ రూపాల్లో పెరిగాయి. సుమారు 4కోట్ల యువతకు స్త్రీలకు ఎలాంటి ఉపాధి అవకాశాలులేవు. కరోనా మహమ్మారికి ఆర్థిక వ్యవస్థ కుదేలై పరిశ్రమలు మూతపడ్డాయని అనేక అధ్యయనాల్లో వెళ్లడైంది. యువతకు పనిలేకపోవడంవల్ల తీవ్ర నిరాశ నిస్పృహల్లో కొట్టుమిట్టాడుతు ఆత్మహత్యలకు పాల్పడుతున్నారు. నేషనల్ క్రైమ్ బ్యూరో అంచనాల ప్రకారం తెలంగాణ రాష్ట్రంలో 2019లో 7675ఆత్మహత్యలు చేసుకోగా 2021నాటికి ఈసంఖ్య 8058కి పెరిగింది. ఉపాధి లేక ఉన్న ఉపాధి కోల్పోయి ఆత్మహత్యలకు పాల్పడుతున్నారు. యువశక్తి నిర్వీర్యమై మార్కెట్లో ఉత్పాదక వనరుల కొరత ఏర్పడి ఆర్థికవ్యవస్థలో ఉత్పతి, ఉత్పాదకత తగ్గి జాతీయ ఉత్పత్తి ఆదాయం తగ్గే ప్రమాదం వుంది. దేశంలో నిరుద్యోగంతో పాటు బాలకార్మికవ్యవస్థ పెరిగిపోతుంది. బాలల చేత భిక్షాటన వెట్టిచాకిరీ బలవంతపు శ్రమదోపిడి పెరిగింది. ప్రజలకు ఉపాధి అవకాశాలు సన్నగిల్లి అల్పకొనుగోలు శక్తితో కొట్టుమిట్టాడుతున్నారు. శాశ్వత ఉపాధి అవకాశాలు కరువైనాయి. జనాభాలో అత్యధిక శాతం మందికి సరిపడే సామాజిక భద్రతలేదు. సగానికిపైగా జనాభా అనేక రూపాల్లో వివక్షతకు గురిఅవుతున్నారు. ఆర్థికవ్యవస్థలో జరిగిన అసమాన వృద్ధి ఉపాధి రహితవృద్ధి స్త్రీపురుషుల మధ్య అసమానతలను తగ్గించలేకపోయింది. యాంత్రీకరణ(మెకనైజెషన్)పెరటంవల్ల ఉపాధి అవకాశాలు తగ్గాయి. శాశ్వత ఉద్యోగాల స్థానంలో ఔట్ సోర్సింగ్ కాంట్రాక్ట్ ఉద్యోగులు పెరిగిపోతున్నారు. ధరలు పెరిగిన స్థాయిలో వేతనాలు పెరగడం లేదు. ధరల పెరుగుదల సామాన్యులపై ఆర్థిక భారాన్ని మోపడంవల్ల వారి కొనుగోలుశక్తి క్షీణిస్తుంది. అల్పపౌష్టికాహారం, అనారోగ్యం,ఆకలి నిరుద్యోగంతో పాటు కార్మికుల జీవనప్రమాణాలు తగ్గుతున్నాయి. సామాజిక నాయ్యం కోసం కేంద్ర,రాష్ట్రప్రభుత్వాలు బడ్జెట్లో కెటాయించిన నిధులు పూర్తి స్థాయిలోసద్వినియోగమయ్యేట్లు చర్యలుతీసుకోవాలి. మన దేశంలో 14సం"రాల పిల్లలకు నిర్బంధ ఉచిత విద్యచట్టాన్ని అమలు చెయ్యాలి. మహిళా యువజన, దళిత మైనారిటీ, వర్గాల సంక్షేమంకోసం ప్రవేశపెట్టిన చట్టాలు చుట్టబండలైనాయి. కేంద్ర,రాష్ట్ర ప్రభుత్వాల్లో చట్టాలను అమలు చేయాలన్న చిత్తశుద్ధి లోపించింది. నిర్బంధ ఉచిత విద్య అందిస్తే బాల కార్మిక వ్యవస్థ నిర్మూలింపబడి సామాజిక నాయ్యం జరుగుతుంది. ఈ దిశగా ఆశించిన మేరకు చర్యలులేవు. దేశంలోని యూని వర్సిటీల్లో విద్యాసంస్థల్లో అరాచక శక్తుల స్వైర విహారం, ఘర్షణలు అలజడులు, దాడులు నిత్యకృత్యమైనాయి. దేశంలో 2014లో దళితుల మీద దాదాపు 43వేల దాడులు జరిగాయి. దళిత బహుజనుల సామాజిక ఆర్థిక పరిస్థితులు హీనంగా ఉన్నాయి. భారతదేశంలో రాజ్యాంగం మార్చాలన్న వాదనలు వినిపిస్తున్నాయి. కానీ ఇదిసరికాదు. సవరణలు ఇప్పటికే జరిగాయి. రాజ్యాంగం మార్చాలనడం మూర్ఖత్వం. అసలు ప్రభుత్వాలు రాజ్యాంగ బద్ధంగా పాలిస్తే భారతదేశం ఇప్పటికే ప్రపంచస్థాయి అభివృద్ధిలో ప్రథమస్థానంలో ఉండేది. ప్రస్తుతం రాజ్యాంగం ప్రమాదంలో వుంది. అసమాన వేతనాల వ్యవస్థ అమలులో వుండడం శ్రమ దోపిడి, శ్రమకు తగినప్రతిఫలం లేకపోవడంవల్ల తీవ్ర అసమానతలు రాజ్యమేలుతున్నాయి. వ్యవసాయరంగం అసంఘటిత రంగాలలో పనిచేసే కార్మికులకు స్థిర ఆదా యాలు లేనిస్థితినెలకొన్నది. సామాన్యుని ఆర్థిక సాధికారిత, యువజన సాధికారిత, మహిళలపట్ల గౌరవం మహిళా సాధికారిత మహిళా కార్మికుల హక్కులరక్షణ వారి సమస్యల పరిష్కారానికి కృషిచేయాలి. సామాజిక అంతరాలు తగ్గించ డం కొనుగోలుక్తిని పెంచడం, చిన్నమధ్యతరహా పరిశ్రమల స్థాపన నిర్వహణతో యువతకు మహిళలకు సముచితమైన ఉపాధిని కల్పించడం. సామాజికసంప్రదింపుల సంస్కృతి నెలకొల్పేందుకు న్యాయమైన సమతుల్యమైన విధానాలను రూపొందించాలి. సామాజిక న్యాయం కోసం దేశవ్యాప్తంగా జరిగే పోరాటాలను ఉధృతంచేయాలి. ప్రపంచీకరణ తోఎదురైన సవాళ్లను అధిగమిస్తూ ఉపాధి అవకాశాలను కల్పించాలి. అందరికీ సామాజిక న్యాయం అందించే కృషి జరిగినపుడు మాత్రమే ఆర్థికవ్యవస్థలో సంతులిత సమానాభివృద్ధి సాధ్యమై రాజ్యాంగంలో పేర్కొన్న సామాజిక న్యాయం లక్ష్యం నెరవేరుతుంది. ●

ప్రజావాక్కు

అతివేగం అనర్థదాయకం

అతివేగం, మద్యం సేవించి వాహనం నడపడం ఇలా ఎన్నో ప్రమాదాలకు కారణంగా మారుతున్నాయి. సీసీటీవీ కెమెరాలు,ఇంటర్నెట్ అందుబాటులోకివచ్చిన తర్వాత ఇలాంటి ప్రమాదాలకు సంబంధించిన ఎన్నో వీడియోలు సోషల్‌మీడియాలో వేదికగా వైరల్ అవుతున్నాయి. అయినా ప్రజలలో మార్పు రావడం లేదు. ఈ మధ్య కాలంలో యువత బైక్‌లపై మితిమీరిన వేగంతో ప్రయాణిస్తూ అనేక ప్రమాదాలకు కేంద్రబిందువుగా నిలుస్తుండటం అత్యంత ఆందోళనకరమైన విషయం. అతివేగంఅనర్థదాయకం వంటిబోర్డులను రాష్ట్ర రవాణా శాఖ వారు ఎన్ని పెట్టినా వాటిని పెడచెవిన పెడుతూ యువత అత్యంత వాయు వేగంతో తమ మోటార్ బైక్‌లను నడుపుతూ పలు ప్రమాదాలకు కారణమవుతున్నారు.

-కె.రామారావు, నల్గొండజిల్లా

ప్రైవేట్‌బాట పడుతున్న విద్యాసంస్థలు

ప్రభుత్వ విద్యావ్యవస్థను ప్రైవేట్ బాటపట్టిం చడమే లక్ష్యంగా ప్రభుత్వం వేగంగాఅడుగులు ముందుకు వేస్తుండడంబాధాకరం. సర్కారుపాఠశాలలు, ఇంటర్ కళాశాలల్లో ప్రమాణాలు క్షీణించేలా చేసి వాటిలో చదువుతున్న పిల్లలను ప్రైవేట్‌బాట పట్టించడమే ధ్యేయంగా ప్రణాళిక రూపొందించి అమలుచేస్తోంది. ప్రభుత్వ కళాశాలలు ఏర్పాటు చేయాల్సిందిపోయి అధికారంలోకి వచ్చిన ఆరు నెలల్లోనే కొత్తగా దాదాపు 80 ప్రైవేటు, కార్పొరేట్ కాలేజీల ఏర్పాటుకు అనుమతులివ్వడం విద్యను ప్రైవేట్ బాట పట్టించడమే ప్రభుత్వ లక్ష్యంగా వుంది.

-సి.హెచ్.ప్రతాప్, కోటి వీధి, శ్రీకాకుళంజిల్లా

ట్రంప్ చేతిలో చిన్నదేశాలు

అమెరికా గ్రేట్ అగైన్ నినాదంతో అధికారంలోకి వచ్చిన ట్రంప్ తన విధాన నిర్ణయాలతో అమెరికాకు ఉన్న నాయకత్వ స్థానాన్ని పక్కకు తప్పించేట్టు ఉన్నారు. కంచెలతో అల్పాదాయ దేశాలను తన గుప్పిట్లో పెట్టుకోవాలి అని చూడడం ఎంత వరకు సమంజసం. ఇప్పుడు ఒక్కటి మాత్రం స్పష్టంయూరప్ తన ప్రాభవాన్ని కోల్పోతున్నది. ఎందుకని భారత్‌లాంటి దేశాలను ఇవ్వాళ ప్రపంచ విదేశాంగవిధానాలను ప్రభావితం చేస్తున్నాయ్‌మరి. ఇకపోతే ఇండో పసిఫిక్‌గా మారడమే దీనికి పెద్ద నిదర్శనం.

- భారత అవినాష్, జనగామ

బాధ్యతను విస్మరించకూడదు

ప్రతిపక్ష నాయకులు తప్పనిసరిగా చట్టసభల సమావేశాలకు హాజరైచర్చలోపాల్గొనాలి. ప్రభుత్వ వైఫల్యాలను నిలదీయాలి. ప్రజాసమస్యలను సభ దృష్టికి తీసుకురావాలి. సభలో ఎలా నడుచుకోవాలో తమ పార్టీ సభ్యులకే దిశానిర్దేశం చేయాలి. సభవెలుపల కూడా ప్రజలతో మమేకం అవుతూ వారి సాధక బాధలు తెలుసుకోవాలి. వారికే కష్టం వచ్చినా ఆదుకునేలా ఉండాలి. అంతేకాని అధికారం పోగానే డీలా పడిపోయి శాసనసభ మొహం చూడకుండా ప్రజలను పట్టించుకోకుండా ఒక్కమాట మాట్లాడకుండా మౌనంగా ఉండకూడదు. గతంలో ముఖ్యమంత్రులుగా పనిచేసిన వారెవ్వరు ఇలా లేరు.

-ఎమ్.ఎస్.శర్మ, హైదరాబాద్

నియోజకవర్గ సమస్యలను పరిష్కరించాలి

రాష్ట్ర అసెంబ్లీకి ఎమ్.ఎల్.ఎ.గా ఎన్నికైన తరువాత

ట్రావెల్ ఏజెంట్ల నిర్వాకంపై ఇడి నిఘా

11 మంది అక్రమవలసదారులకు నోటీసులు

చండీఘర్, మార్చి 6: డంకీరూటులో అమెరికాకు వెళ్లి అక్కడ వలస ఇబ్బందులు ఎదుర్కొని భారత్‌కు అమెరికా ప్రత్యేకవిమానంలో వచ్చిన 11 మంది అక్రమవలసదారులకు ఇడి అదికారులు నోటీసులుజారీచేసారు. మొత్తం 11 మంది అక్రమ వలసదారులు ఇటీవలే అమెరికానుంచి భారత్‌కు వచ్చినసంగతి తెలిసిందే. ట్రావెల్ ఏజెన్సీలపై విచారణ జరిపేందుకుగాను ఇడి అధికారులు ముందు ఈ 11 మంది అభ్యర్థులకు నోటీసులు జారీచేసారు. ఒకరు హర్యానా వాసి కాగా మిగిలిన పది మంది పంజాబ్‌కు చెందిన వారే కావడం గమనార్హం. ఇడి జలంధర్ కార్యాలయంలో వీరందరికి భిన్నమైన తేదీలిచ్చి విచారణకు హాజరుకావాలని ఆదేశాలు జారీచేసారు. ఇడి వీరిపై పిఎంఎల్ఎ కింద విచారణ చేసేందుకు నిర్ణయించింది. ఇడి ఇప్పటికే 15 కేసులను విశ్లేషించింది. అంతేకాకుండా 11 మంది వలసదారుల చిరునామాలను కూడా తీసుకుని వారినుంచి మొత్తం సమాచారం రాబట్టాలని నిర్ణయించింది. 15 కేసులు ఇప్పటికే పంజాబ్ పోలీసులు నమోదుచేసారు. అయితే పోలీసుల నుంచి ఈ వివరాలు ఎంతమాత్రం తీసుకోకుండా ఇడి నేరుగా విచారణచేపట్టిందని సమాచారం. డంకీ రూట్ అంటేనే ట్రావెల్ ఏజెంట్లు నిర్వహించే అత్యంత గోప్యత కలిగిన అక్రమరూటు. విమానయానం, అడవులు, నదులు దాటుకని మెక్సికో చేరి అక్కడినుంచి అమెరికాలోకి ప్రవేశించేందుకు వీలు కలుగుతోంది. రాష్ట్రప్రభుత్వ అధికారులు వీరినుంచి ప్రాథమిక డేటా సేకరించారు. అమృత్‌సర్ ఎయిర్‌పోర్టులో వీరందరినీప్రశ్నించిన తర్వాత ట్రావెల్ ఏజెంట్లు వీరినుంచి మొత్తం రూ.44 కోట్లు వసూలుచేసినట్లు తేలింది. ప్రతి ఒక్కరూ సగటున 40 నుంచి 50 లక్షల రూపాయలు అమెరికా చేరేందుకు ఖర్చుచేసారని వీరంతా డంకీ రూటులోనే వెళ్లినట్లు తేలింది. మొత్తం 345 మంది అక్రమ వలసదారులను అమెరికా తమ సైనిక విమానంలో నేరుగా భారత్‌కు అప్పగించింది. వీరిలో 131 మంది పంజాబ్‌కు చెందినవారే, నాలుగు బ్యాచ్‌లుగా వీరు అమెరికా నుంచి వచ్చేసారు. అక్రమ వసలపై అమెరికా ఉక్కుపాదం నమోదుచేసినప్పటినుంచి ఇలాంటి వారికి కష్టాలు ఎదురయ్యాయి.

మొదటి విమానం ఫిబ్రవరి ఐదో తేదీ ల్యాండ్ అయింది. 104 మంది ఉంటే వారిలో 31 మంది పంజాబ్‌కు చెందినవారే. రెండో విమానం ఫిబ్రవరి 15వ తేదీ 116 మందితో భారత్‌కు వచ్చింది. వారిలో 65 మంది పంజాబ్‌కు చెందినవారే కావడం గమనార్హం. ఆ మరుసటి రోజే మరో విమానం 112 మందితో వచ్చింది. వారిలోకూడా 31 మందిపంజాబ్‌కు చెందిన వారున్నారు.

చివరిబ్యాచ్‌లో 12మంది వలసదారులు వచ్చారు. ఫిబ్రవరి 23వ తేదీ వచ్చిన వీరు పనామానుంచి టర్కిష్ ఎయిర్‌లైన్స్ విమానంలో వచ్చారు. గడచిన మూడేళ్లలో పంజాబ్‌లో మొత్తం 3225 ఎఫ్ఐఆర్‌లు ట్రావెల్ ఏజంట్లపై నమోదయ్యాయి. 1100 కేసులు నమోదయ్యాయి. పంజాబ్ మానవ అక్రమరవాణా నిరోధక చట్టం కింద వీరిపై కేసులు నమోదుచేసారు.

వలసదారుల తరలింపునకు
యుద్ధ విమానాలు వద్దు
ఆ భారీ ఖర్చు తగదంటున్న యుఎస్ అధికారులు

వాషింగ్టన్, మార్చి 6: అక్రమ వలసదారులపై ఉక్కుపాదం మోపుతోన్న అమెరికా అధ్యక్షుడు డొనాల్డ్ ట్రంప్.. వారిని ప్రత్యేక విమానాల్లో స్వదేశాలకు పంపుతున్నారు. సైనిక విమానాల్లో వారిని తరలిస్తుండడంతో అగ్రరాజ్యానికి ఖర్చులు తడిసిమోపెడవుతున్నాయి. ఈ భారీ ఖర్చులను గమనించిన అధికారులు.. రాబోయే రోజుల్లో యుద్ధ విమానాలను పంపించడానికి నిరాసక్తత వ్యక్తం చేస్తున్నారని అమెరికా మీడియా సంస్థల్లో కథనాలు వెలువడ్డాయి. ఈ బహిష్కరణ ఆపరేషన్‌లో యుద్ధవిమానాలు ఉపయోగించడం అత్యంత ఖరీదులో కూడుకున్నదని ట్రంప్ యంత్రాంగం భావిస్తున్నట్లు ఆ కథనాలు పేర్కొన్నాయి. డిపోర్టేషన్‌కోసం ప్రస్తుతం ఎలాంటి విమానాలు షెడ్యూలు చేయలేదని రక్షణశాఖ అధికారులు తెలిపారు. మార్చి ఒకటికే ఒక విమానం షెడ్యూలు అయిందని వెల్లడించారు. ప్రస్తుతం ఈ తరలింపునకు ఇచ్చిన విరామం పొడిగించవచ్చని లేక శాశ్వతంగా చేయొచ్చని చెప్పారు.

బహిష్కరణ ఆపరేషన్‌లో భాగంగా ఇటీవల గ్వాటెమాలా, పెరూ, హోండూరస్ తదితర దేశాలకు అమెరికా వందల మంది అక్రమ వలసదారులను తరలించింది. గ్వాటెమాలాకు పంపించేందుకు ఒక్కో వ్యక్తికి 4,675 డాలర్లు ఖర్చయినట్లు అంచనా. సాధారణ టికెట్ 853 డాలర్లతో పోలిస్తే ఐదు రెట్లు ఎక్కువ. ఇక ఐసిఇ ఛార్టర్డ్ విమానాల కన్నా సైనిక విమానాలే ఖరీదనవి. ఈ ఛార్టర్డ్ విమానాలపై గంటకు 17,000 డాలర్లు చొప్పున ఒక్కక్కరిపై 630 డాలర్ల వ్యయం అవుతుంది. అదే సి-17 అయితే గంటకు 28,500 డాలర్ల వ్యయం పడుతుంది. ఈ లెక్కలు మొత్తం అమెరికా నుంచి గ్వాటెమాలకు మాత్రమే. అదే భారత్ వరకు అయితే వ్యయం భారీగా పెరిగిపోతోంది. కమర్షియల్ విమానాల మాదిరిగా కాకుండా సైనిక విమానాలు భిన్నమైన మార్గాల్లో వెళ్తుంటాయి. ఇతర దేశాల్లో గగనతల నిబంధనలు, మిలిటరీ బేస్‌లో ఇంధనం నింపుకోవడం ఇతరత్రా కారణాలతో వీటి ప్రయాణ మార్గాలు వేర్వేరుగా ఉంటాయి. అందుకే, భారత వలసదారుల విమానం అమెరికా నుంచి బయల్దేరిన తొలి విమానం దాదాపు 43 గంటల తర్వాత అమృతసర్‌లో దిగింది.

ఈ గణాంకాలనుబట్టి విమానం తిరుగు ప్రయాణాన్నికూడా కలుపుకుంటే..వలసదారుల తరలింపునకు మొత్తంగా 1 మిలియన్ డాలర్ల పైనే ఖర్చుఅయినట్లు సదరు కథనాలు వివరించాయి. అంటే, ఒక్కో వలసదారుడిపై 10వేల డాలర్లకు(రూ.8.74లక్షలు)పైనే అమెరికా వెచ్చించినట్టయ్యింది. భారత వలసదారులను అమెరికా ఇప్పటికి పలు విమానాల్లో తరలించింది.

షార్‌లో ముంబై ఐఐటి రామసుబ్రహ్మణ్యన్‌ను సత్కరిస్తున్న రాజరాజన్

శాస్త్ర సాంకేతిక రంగాల్లో భారత్ ఎన్నో విజయాలు
ముంబై ఐఐటి ప్రొఫెసర్ కె.రామసుబ్రహ్మణ్యన్

శ్రీహరికోట (తడ), మార్చి 6 ప్రభాతవార్త: శాస్త్ర సాంకేతిక రంగాల్లో భారతదేశం ఎన్నో విజయాలు సాధించిందని, భవిష్యత్తులోను భావితరాలకు ఉపయోగపడే పరిశోధనలు మనకు సాధ్యమేనని ముంబై ఐఐటి ప్రొఫెసర్ కె.రామసుబ్రహ్మణ్యన్ పేర్కొన్నారు. గురువారం సతీష్ ధవన్ స్పేస్ సెంటర్ షార్‌లో జాతీయ సైన్స్ దే ఉత్సవాల్లో ఆయన పాల్గొన్నారు. స్థానిక బ్రహ్మ ప్రకాష్‌హాల్లో నిర్వహించిన కార్యక్రమంలో రామసుబ్రహ్మణ్యన్ ది లాస్ట్ ప్రెజర్ ఆఫ్ ఇండియన్ సైన్స్ అనే టాపిక్ గురించి ప్రసంగించారు. భారతదేశం పురాతన కాలం నుంచి శాస్త్ర సాంకేతిక రంగాల్లో అద్భుత ఫలితాలు సాధించిందని గుర్తు చేశారు. షార్‌డైరెక్టర్ ఆర్కుగం రాజరాజన్ ఆధ్వర్యంలో జరిగిన ఈ కార్యక్రమంలో మొదట సివి రామన్ చిత్రపటానికి పుష్పాంజలి ఘటించారు. అనంతరం ప్రొఫెసర్ రామ సుబ్రహ్మణ్యన్‌ను డైరెక్టర్ ఘనంగాసన్మానించారు. కంట్రోలర్ శ్రీనివాసులురెడ్డిమాట్లాడుతూ సైన్స్ ప్రాముఖ్యత గురించి వివరించారు.

మానాన్నవల్లే రెండుసార్లు
కుర్చీని కాపాడుకున్నావ్!

నితీశ్‌పై మండిపడిన ఆర్జేడిచీఫ్ తేజస్వియాదవ్

పాట్నా, మార్చి 6: అసెంబ్లీ సాక్షిగా జెడియు, ఆర్జేడి అదినేతలమధ్య జరుగుతున్న చర్చల్లోని రచ్చ బీహార్ రాజకీయాలను ప్రభావితంచేస్తోంది. దీనికితోడు ఈఏడాది చివరిలోపు ఎన్నికలకు వస్తుండటంతో స్థానిక రాజకీయపార్టీల్లో వేడి ఇప్పటినుంచే ప్రారంభం అయింది. బీహార్ అసెంబ్లీలో ప్రధాన ప్రతిపక్షంగా ఉన్న ఆర్జేడి సమావేశాల్లో జెడియు అధినేత సీఎం నితీష్ కుమార్‌ను ఇరుకున పెట్టేందుకే ఎక్కువ ప్రాధాన్యతనిచ్చింది. మీ తండ్రిని నేను రెండుసార్లు సిఎం చేసానని నితీశ్‌చేసిన వ్యాఖ్యలపై తేజస్వి మండిపడ్డారు. నాతండ్రివల్లనే నితీష్‌కుమార్ రెండుసార్లు సిఎం పదవిని కాపాడుకోగలిగారని, ప్రభుత్వం రద్దుచేసి మళ్లీ ముఖ్యమంత్రి కాగలిగారని గుర్తుకురాదా అని ప్రశ్నించారు. వాస్తవాలను పక్కనపెట్టి రాజకీయ లబ్దికోసం పాకులాడుతున్నారని తేజస్వి అన్నారు. తన తండ్రి లాలూప్రసాద్ రెండుసార్లు ఎమ్మెల్యేగాను, ఎంపిగా కూడా వచ్చారని, నితీష్ కుమార్ అధికారంలోకి వచ్చేముందే ఆయన రాజకీయాల్లో కీలకంగా నిలిచారన్నారు. కేంద్ర మంత్రిగాను, రాష్ట్రముఖ్యమంత్రిగాను పనిచేసిన తనతండ్రి అనేక మంది ప్రధానుల కెరీర్‌ను తీర్చిదిద్దడంలో కీలకపాత్ర పోషించారన్నారు. ఇపుడు ఆవిషయాలన్నీ ప్రత్యేకించి చెప్పనవసరం లేదన్నారు. రాష్ట్ర అసెంబ్లీలో నితీశ్‌కుమార్ లాలూ ప్రసాద్ రాజకీయ కెరీర్‌ను తీర్చిదిద్దడంలో తానే కీలకంగా వ్యవహరించారని, నీకు ఏమీ తెలియదు. నువ్వొక చిన్న పిల్లాడివి అంటూ తేజస్విని ఉద్దేశించి వ్యాఖ్యలుచేసారు.

లాలూప్రసాద్, రబ్రీదేవి హయాంలను నితీశ్‌కుమార్ తన హయాంతో పోల్చుకోవడంతో తేజస్వి జోక్యంచేసుకుని వాస్తవాలు కప్పిపెడుతున్నారని ఆరోపించారు. తన ప్రభుత్వ ప్రగతిని వివరించేందుకు అసెంబ్లీలో సిఎం నితీశ్ ఏకరువుపెడుతుండగా తేజస్వి అడ్డుతగిలారు. 2005కు ముందు బీహార్‌ప్రజలు బయట తిరిగేందుకే భయపడేవారని, రోడ్లు లేవని, విద్యుత్ లేదని, తాను ఒక కేంద్రమంత్రిగాను, ఎంపిగా కూడా కేంద్రంలో పనిచేసానని అనేక ప్రాంతాలకు రాష్ట్రంలో కాలినడకన వెళ్లాల్సి వచ్చేదన్నారు. ఆర్జేడి హయాంలో మతపరమైన ఘర్షణలను కూడా ప్రస్తావిస్తూ మా పరిధిలో కఠినమైన కార్యాచరణ అమలుచేసామన్నారు. తేజస్వి వెంటనే స్పందిస్తూ నూరుశాతం డొమిసైల్‌పాలసీని బీహార్‌లో అమలుచేసామని, యూత్ కమిషన్‌ను ఏర్పాటుచేసి యువత ఎదుర్కొంటున్న సమస్యల పరిష్కారానికి కృషిచేసామన్నారు.

జార్ఖండ్ ప్రతిపక్షనేతగా బాబూలాల్ మరాండి

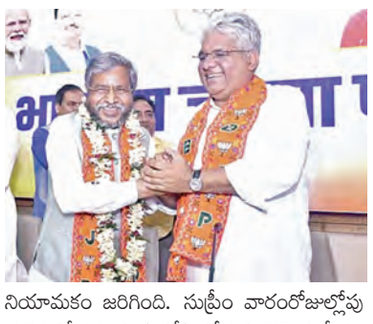

రాంచి, మార్చి 6: సుదీర్ఘ తరజ్జనబర్జనల అనంతరం జార్ఖండ్ అసెంబ్లీలోప్రతిపక్ష నాయకుడిగా బాబూలాల్ మరాండి ఎంపకయ్యారు. రాష్ట్ర బిజెపి అధ్యక్షుడుగా ఉన్న బాబూలాల్ బిజెపి కేంద్రకార్యాలయంలో ఆపార్టీ శాసనసభా పక్షనాయకునిగా ఎంపకియ్యారు. కేంద్రపరిశీలకులు ఎం లక్ష్మణ్, భూపేంద్ర యాదవ్‌లు సమక్షంలో జరిగిన సమావేశంలో బిజెపి ఎమ్మెల్యేలు మరాండిని శాసనసభాపక్షనేతగా ఎన్నుకున్నారు. జార్ఖండ్ రాజకీయాల్లో ప్రముఖ వ్యక్తిగాఉన్న మరాండి 2000వ సంవత్సరంలో ఆవిర్భావంనుంచి కీలకంగా వ్యవహరించారు. అంతేకాకుండా రాష్ట్రానికి మొట్టమొదటి ముఖ్యమంత్రిగాపనిచేసారు. కోడెర్మా లోక్‌సభ స్థానం నుంచి 1998లో ఎంపిగా కూడా ఎన్నికయ్యారు. ముఖ్యమంత్రిగా దిగిపోయిన తర్వాత బిజెపిని 2006లో వీడివెళ్లారు. సొంతపార్టీ ఏర్పాటు చేసారు. జార్ఖండ్ వికాస్‌మోర్చా (ప్రజాతాంత్రిక్) ఏర్పాటుచేసారు. ఆ తర్వాత మళ్లీ 2020లో బిజెపిలోచేరి పార్టీ రాష్ట్ర అధ్యక్షుడుగా కొనసాగారు. ఆయనకున్న విశేషానుభవం రీత్యా మరాండినే శాసనసభా పక్షనేతగా ఎంపిక చేసింది. ఈ ఏడాదిజనవరి ఐదున సుప్రీంకోర్టు నుంచి వెలువడిన మార్గదర్శకాల తర్వాత ఈ నియామకం జరిగింది. సుప్రీం వారంరోజుల్లోపు ప్రతిపక్షనేతను ఎంపికచేసి కోర్టుకు తెలియజేయాలని ఆదేశించింది. గడువు జనవరి 12గా విధించింది. అయితే పార్టీ నెలన్నర రోజుల పాటు జాప్యంచేయడం ఆతర్వాత పార్టీనేతను ఎంపిక చేయడంజరిగింది. మరాండికి ఈ పదవి కొత్తేమీ కాదు. గత అసెంబ్లీలోకూడా ఆయన ఎల్వోపీగా పనిచేసారు. పార్టీఫిరాయింపుల నేపథ్యంలో ఆయన్ను గుర్తించడంలేదని స్పీకర్ తిరస్కరించారు. ఫలితంగా ప్రతిపక్ష నేత లేకుండానే జార్ఖండ్ అసెంబ్లీ కొనసాగింది. జెవిఎంను బిజెపితో విలీనం చేసిన ఐదేళ్ల తర్వాత అమర్ కుమార్ బౌరీని ప్రతిపక్షనేతగా నియమించారు. ఇపుడు అన్నీ క్లియర్ అయి మరాండిప్రతిపక్ష నేతగా సత్వరమే బాధ్యతలు తీసుకోనున్నారు.

పాక్, అఫ్ఘానీయులపై అమెరికా ట్రావెల్ బ్యాన్!

వాషింగ్టన్, మార్చి 6: దేశీయంగా ఉద్యోగాల కోత, విదేశాలపై సుంకాల విధింపుతో దూకుడుగా వ్యవహరిస్తోన్న అమెరికా అధ్యక్షుడు డొనాల్డ్ ట్రంప్.. పలు దేశాల నుంచి వచ్చే వారిపైనా నిషేధం విధించేందుకు సిద్ధమైనట్లు తెలుస్తోంది. ఇందులో భాగంగా పాకిస్థాన్, అఫానిస్థాన్‌లపై ట్రావెల్ బ్యాన్ విధించే అవకాశం ఉన్నట్లు సమాచారం. భద్రతా కారణాల దృష్ట్యా ట్రంప్ యంత్రాంగం ఈ నిర్ణయం తీసుకోనుందని, వచ్చే వారమే ఇది అమలులోకి రానున్నట్లు అంతర్జాతీయ మీడియాలో కథనాలు వస్తున్నాయి.

డొనాల్డ్ ట్రంప్ మొదటిసారి అధ్యక్షుడైన సమయంలో కొన్ని ముస్లిం దేశాల పౌరులను అమెరికాలోకి అనుమతించడంపై నిషేధం విధించారు. అనేక పరిశీలనల తర్వాత 2018లో అక్కడి సుప్రీంకోర్టు కూడా ఆ నిర్ణయాన్ని సమర్థించింది. అయితే, ఆ తర్వాత అధికారంలోకి వచ్చిన జో బైడెన్ సర్కార్.. ట్రంప్ ప్రభుత్వ తీసుకున్న నిర్ణయాన్ని రద్దు చేసింది. అధ్యక్షుడిగా రెండోసారి బాధ్యతలు చేపట్టిన ట్రంప్.. అనేక ఎగ్జిక్యూటివ్ ఆర్డర్లపై సంతకాలు చేశారు. ఇందులో అమెరికాలోకి ప్రవేశించే విదేశీయుల నుంచి జాతీయ భద్రతా ముప్పు పొంచి వుందా అన్న విషయాన్ని ముందే గుర్తించే కార్యనిర్వాహక ఆదేశంపైనా సంతకం చేశారు. దీని ప్రకారం.. పాక్షికంగా లేదా పూర్తిగా ప్రయాణ నిషేధం విధించాల్సిన దేశాల జాబితాను రూపొందించి మార్చి 12లోగా సమర్పించాలని కేబినెట్ సభ్యులను ఆదేశించారు. ఇందులో భాగంగా పూర్తిగా నిషేధం కోసం సిఫారసు చేసిన జాబితాలో అఫ్గానిస్థాన్ ఉన్నట్లు విశ్వసనీయ వర్గాలు వెల్లడించాయి. ఈ జాబితాలో పాకిస్థాన్‌ను కూడా చేర్చనున్నట్లు సమాచారం. అఫ్ఘాన్‌లో దాదాపు రెండు దశాబ్దాల పాటు ఉన్న అమెరికా సేనల కోసం పనిచేసిన స్థానికులపై తాలిబన్లు ప్రతీకారం తీర్చుకోనున్నారనే భయాలు నెలకొన్నాయి. ఈ క్రమంలో వేలాది మంది అఫ్ఘాన్ పౌరులు అమెరికాలో శరణార్థులు లేదా ప్రత్యేక వలసవాదుల కింద వీసా పొందారు. ఒకవేళ నిషేధం అమల్లోకి వస్తే వీరందరిపై తీవ్ర ప్రభావం చూపనుందని తెలుస్తోంది.

చత్తీస్‌గఢ్‌లో వింతవ్యాధితో
13 మంది మృతి!

చత్తీస్‌గఢ్, మార్చి 6: గుర్తుతెలియని వ్యాధితో చత్తీస్‌గఢ్ సుక్మా జిల్లాలోని ఓ గ్రామంలో 13 మంది ప్రాణాలు కోల్పోయారంటూ వస్తోన్న వార్తలు కలకలం సృష్టిస్తున్నాయి. ఒక నెలలోనే ఆ మరణాలు సంభవించినట్లు వాటి సారాంశం. ఈ వార్త తెలియగానే వైద్యవిభాగం అప్రమత్తమైంది. ప్రభావిత గ్రామం ధనికోర్తాలో వైద్య సేవలు అందిస్తోంది. భాధితుల్లో ఛాతినొప్పి, విడవకుండా దగ్గవంటి లక్షణాలు కనిపించాయి. ఈ మేరకు జాతీయ మీడియా కథనాలు పేర్కొన్నారు. ఒడిశా సరిహద్దుకు సమీపంలో ఉన్న ఆ గ్రామంలో దాదాపు ప్రతిఇంటిలోని వ్యక్తులకు ఈ వ్యాధి లక్షణాలు కనిస్తున్నట్లు వెల్లడించాయి. ఈ మిస్టరీ వ్యాధిపై వార్తలపై సుక్మా ప్రధాన వైద్యాధికారి డాక్టర్ కపిల్‌దేవ్ కశ్యప్ మీడియాతో మాట్లాడారు.

కొద్దిరోజులుగా అయిదుగురు ప్రాణాలు కోల్పోయారని తెలిపారు. వారిలో ముగ్గురు వృద్ధాప్య సమస్యలతో చనిపోయారు. మిగతా ఇద్దరి మృతికిగల కారణాలను పరిశీలిస్తున్నాం అని చెప్పారు. ఇప్పటివరకు గుర్తించిన దాని ప్రకారం వాతావరణంలో మార్పులు, మహువా పంట సేకరణ కారణాలు కావొచ్చని చెప్పారు. ఈ పంట సేకరణ నిమిత్తం గ్రామ స్తులు రోజంతా అటవీ ప్రాంతంలోనే ఉంటారు. దాంతో వారు డీహైడ్రేషన్‌కు గురై, అనారోగ్యం పాలవుతున్నారని తెలిపారు.

సౌదీ అరేబియాలో ఇద్దరు భారతీయులకు మరణశిక్ష

దుబాయి, మార్చి 6: యునైటెడ్ అరబ్ ఎమిరేట్స్‌లో ఇద్దరు భారతీయులకు మరణశిక్ష విధించారు. వేరువేరు హత్యకేసుల్లో దోషులుగా తేలడంతో ఇద్దరు వ్యక్తలకు ఉరిశిక్ష అమలుచేసారు. భారత విదేశాంగశాఖగురువారం ఈసమా చారం ప్రకటించింది. నిందితులు కేరళకు చెందిన మహ్మద్‌రినాష్ అరంగిలోట్టు, మురళీధరన్ పెరుమ్‌తట్ట వలప్పిల్‌గా వెల్లడించింది. ఒక యుఎఇ వాసిని హత్యచేసిన కేసులో మహ్మద్ రినాష్ దోషిగా తేలాడు. ఇక మురళీ ధరన్‌కు ఒక భారతీయుడిని హత్యచేసిన కేసులో శిక్ష పడింది. ఇద్దరికీ మరణశిక్ష విదిస్తూ యుఎఇలోని అత్యున్నత న్యాయస్థానం కోర్ట్ ఆఫ్ కాసెషన్ తీర్పు వెలువరించింది. శిక్ష అమలుపై యుఎఇ అధికారులు భారత రాయబార కార్యాలయానికి సమాచారం అందించారు.

పునర్విభజనతో పెరగనున్న సెంట్రల్ ఇండియా సీట్లు
అందుకే కుటుంబ నియంత్రణలో వెనుకంజ: ఎంపి మనీశ్‌తివారి

న్యూఢిల్లీ, మార్చి 6: వన్‌ఓట్ వన్‌వాల్యూ సిద్ధాంతం అమలవుతుందన్న అంచనాలతో మధ్య భారతావని రాష్ట్రాలు కుటుంబ నియంత్రణ పాటించడంలో వెనుకంజ వేస్తున్నాయని, జనాభా తగ్గితే తమకు నియోజకవర్గాలు తగ్గుతాయన్న భావన ఆరాష్ట్రాల్లో మొదలయిందని కాంగ్రెస్ నాయకుడు మనిశ్ తివారి అన్నారు. లోక్‌సభ ఎంపి అయిన తివారి మాట్లాడుతూ తమిళనాడులో జరిగిన అఖిలపక్ష సమావేశం జనాభా ఆధారిత పునర్విభజనను తీవ్రంగా వ్యతిరేకించిన అంశాన్ని గుర్తుచేసారు. 1971నాటి జనాభా ఆధారంగా మాత్రమే జరగాలని తమిళనాడు డిమాండ్‌చేసిన అంశాన్ని గుర్తుచేస్తూ ఇపుడు సెంట్రల్ ఇండియా రాష్ట్రాలన్నీ కూడా కుటుంబ నియంత్రణ అమలుచేయకుండా జనాభా పెరుగుదలకు విపరీత కృషిచేస్తున్నాయని సెటైర్లు వేసారు. వన్ ఓట్ వన్ వాల్యూకింద అమలు చేస్తే దక్షిణాది రాష్ట్రాల్లో లోక్‌సభ సీట్లు తగ్గిపోతాయని, కేవలం సెంట్రల్ ఇండియా రాష్ట్రాలు మాత్రమే లబ్దిపొందుతాయని ఆయన అన్నారు. వన్ సిటిజన్ వన్ ఓట్ అండ్ వన్ వాల్యూ ప్రాతిపదికన అమలుచేస్తే లోక్‌సభ, రాజ్యసభల్లోకూడా సీట్లు దక్షిణాదికి తగ్గుతాయన్న వానదల్లో వాస్తవంలేకపోలేదని అన్నారు. పంజాబ్, హర్యానాల్లో పునర్విభజన తర్వాత 18 సీట్లుగా మారతాయి. ప్రస్తుతం పంజాబ్‌లో 18, హర్యానాలో 10 సీట్లు అవుతాయన్నారు. ఈప్రాతిపదికన లోక్‌సభస్థానాలు రెండు రాష్ట్రాలు కూడా తగ్గుతాయని అన్నారు. ఇదేతీరులో హిమాచల్‌లో ప్రస్తుతం ఉన్న సీట్లు అలాగే ఉంటాయని చెప్పలేమని, జమ్ము కాశ్మీర్‌లో ఉన్న ఆరుస్థానాలు తొమ్మిదికి పెరుగుతాయని చండీఘర్ నుంచి ఎంపి అయిన మనీశ్ తివారి అన్నారు. ఏరాష్ట్రానికి అన్యాయం జరక్కుండా చూడాలంటే ఒక కొత్త ఫార్ములాను పునర్విభజనకోసం తీసుకురవాలని ఆయన సూచించారు.1971 జనాభా లెక్కల ఆధారంగా రాబోయే 30 ఏళ్లపాటు నియోజకవర్గాల పునర్విభజనకు ప్రామాణికంగా తీసుకోవాలని జెఎసి కమిటీలో కోరారు.

హెచ్1బి వీసాదారులకు పొంచి ఉన్న ముప్పు!

వాషింగ్టన్, మార్చి 6: అక్రమవలసదారులపై అమెరికా అధ్యక్షుడు డొనాల్డ్‌ట్రంప్ యంత్రాంగం కఠిన కార్యాచరణ అమలుచేస్తుండటం, వీసా గడువుముగిసిన వారిపైనా చర్యలు తప్పవన్న హెచ్చరికలతో ఇపుడు హెచ్‌వన్‌బి వీసాదారులకు ఆందోళన పెరిగింది. లక్షమందికిపైగా భారతీయులు అమెరికా బహిష్కరణ ముప్పు ఎదుర్కొంటున్నట్లు సమాచారం. డిపెండెంట్ వీసాతో తల్లితండ్రులతోకలిసి వెళ్లగా వీరి వయసు 21 ఏళ్లు నిండటమే ఇందుకు ముప్పుగా మారింది. హెచ్‌వన్‌బి వీసాదారులు పిల్లలు డిపెండెంట్ హెచ్4 వీసాకింద అమెరికాకువెళ్లవచ్చు. మైనర్‌గా వెళ్లిన వీరికి 21 ఏళ్లు నిండేవరకూ ఈ వీసా పనిచేస్తుంది. అనంతరం కొత్త వీసా పునరుద్ధరణకు రెండేళ్ల గవువు ఉంటుంది. ఇలా డిపెండెంట్ వీసా గడువు ముగింపు స్థితికి చేరిన భారతీయ చిన్నారులు సుమారు 1.34 లక్షలుగా ఉన్నారని అంచనా. వీసా గడువు ముగిస్తే వారు ఉన్నతచదువులకోసం ఎఫ్1 వీసా పొందే అవకాశం ఉన్నా అనేక సవాళ్లు, సమస్యలున్నాయి. అంతర్జాతీయ విద్యార్థులకింద నమోదయితే స్కాలర్‌షిప్ సహా ఇతర ప్రభుత్వ సాయానికి దూరం అవుతామనే ఆందోళన వారిలో ఉంది. అయితే వీసా పునరుద్ధరణకు ఉన్న రెండేళ్ల సడలింపు నిబంధనపై న్యాయస్థానాలు వ్యక్తంచేసిన అభిప్రాయాలు తాజా ఆందోళనకు కారణం అవుతున్నాయి. ఇప్పటివరకూ డిపెండెంట్ చిన్నారులు సహా సరైన పత్రాలులేని వలసదారులకు డిఎసిఎ నిబంధన రక్షణగా ఉండేది. డిఫర్డ్ యాక్షన్ ఫర్‌చైల్డ్‌హుడ్ అరైవల్స్ నిబంధనకింద మినహాయింపులుండేవి. డిఎసిఎ రక్షణ చట్టవిరుద్ధమని వర్క్‌పర్మిట్‌పొందలేరని టెక్సాస్‌కోర్టు తీర్పు వెల్లడించడంతో ఇపుడు వీరందరికి గడ్డుసమస్యలు ఉత్పన్నం అవుతున్నాయి. ఈనిబంధన లేకపోతే భారతీయ చిన్నారుల భవిష్యత్తుపై ప్రభావం పడుతుందనే ఆందోళన ఉంది. దీనికితోడు వీరి తల్లితండ్రులు గ్రీన్‌కార్డుకోసం దరఖాస్తుచేసుకోగా నిరీక్షణ సమయం అనేక సంవత్సరాలు ఉండటం మరో సమస్యగా మారింది.

భారత్‌కు అప్పగిస్తే చిత్రహింస పెట్టి చంపేస్తారు
ముంబై ఉగ్రదాడి నిందితుడు తహవూర్ రాణా

న్యూయార్క్, మార్చి 6: ముంబై ఉగ్రదాడి కేసులో నిందితుడు తహవూర్ రాణా.. అమెరికా సుప్రీంకోర్టులో అభ్యర్థన పెట్టుకున్నాడు. భారత్‌కు తనను అప్పగించవద్దు అనికోరాడు. రాణా అప్పగింతకు ట్రంప్ సర్కారు ఇటీవల పచ్చజెండా ఊపిన విషయం తెలిసిందే. అయితే ఇండియాకు తనను అప్పగిస్తే, ఆ దేశం తనను చిత్రహింస పెడుతుందని తన అభ్యర్థన లేఖలో అమెరికా సుప్రీంకోర్టుకు తెలిపాడు. అప్పగింతపై తక్షణమే స్టేవిధించాలని అత్యున్నత న్యాయస్థానాన్ని రాణా కోరాడు. ఉగ్రదాడి కేసులో ఇండియాలో విచారణ చేపడితే, తాను ఎక్కువ కాలం జీవించలేనని రాణా తన అభ్యర్థనలో వెల్లడించారు. ఒకవేళ స్టే ఇవ్వకుంటే, దీనిపై సమీక్ష ఉండదని, అమెరికా కోర్టులు తమ పరిధిని కోల్పోతాయని, ఇక రాణా సజీవంగా ఉండలేడని సుప్రీంకోర్టు పిటిషన్‌లో తెలిపాడు. పాకిస్థాన్ మూలాలు ఉన్న ముస్లింను కాబట్టి.. ఒకవేళ భారత్‌కు అప్పగిస్తే, తనను ఆ దేశం వేధిస్తుందన్నాడు. గతంలో పాక్ ఆర్మీలో పని చేశానని, 2008 ముంబై దాడులతో లింకుందని ఆరోపిస్తున్నారని, తన ఆరోగ్యం దృష్ట్యా భారత్‌కు తనను అప్పగించవద్దు అని ఆయన కోరాడు. 2023 మానవ హక్కుల నివేదిక ప్రకారం.. బిజెపి నేతృత్వంలోని ప్రభుత్వం మైనారిటీలను వ్యవస్థీకృతంగా వివక్షఖు గురిచేస్తున్నదని, అక్కడ ప్రభుత్వం చాలా నిరంకుశంగా మారిందని, ఒకవేళ భారత్‌కు అప్పగిస్తే తనకు చిత్రహింస జరుగుతుందని తన అభ్యర్థననలో రాణా పేర్కొన్నాడు. పాకిస్థానీ అమెరికా ఉగ్రవాది డేవిడ్ కోల్మన్ హెడ్లీకి సన్నిహితుడు తహవూర్ రాణా. 2008, నవంబరు 26న ముంబైలో జరిగిన పేలుళ్లలో హేడ్లీ ప్రధాన నిందితుడు. రాణాకు పాక్‌లోని లష్కరే తోయిబా, ఐఎస్ఐ ఉగ్ర సంస్థలతో లింకు ఉన్నది.

ఉదయనిధి స్టాలిన్‌పై కొత్తకేసులేవీ నమోదుచేయొద్దు
సుప్రీం తాజా ఆదేశాలు

చెన్నై, మార్చి 6: డిఎంకెనేత తమిళనాడు డిప్యూటి సిఎం ఉదయనిధి స్టాలిన్‌కు సుప్రీంకోర్టు ఊరట నిచ్చింది. సనాతన ధర్మంపై ఆయన చేసిన వ్యాఖ్యలకుగాను కొత్తకేసులు ఏవీ నమోదుచేయవద్దని సర్వోన్నత న్యాయస్థానం తాజా ఆదేశాలు జారీచేసింది.కాగా సనాతన ధర్మంపై ఉదయనిధి స్టాలిన్‌చేసిన వ్యాఖ్యలు తీవ్ర దుమారం రేపిన విషయం తెలిసిందే. ఆయనవ్యాఖ్యలపై హిందూ సంఘాలు పలువురు తీవ్రంగా తప్పుపట్టారు. ఇక ఆయన వ్యాఖ్యలపై దేశవ్యాప్తగా పలు రాష్ట్రాల్లోఅనేక ఎఫ్ఐఆర్‌లు కూడా నమోదయ్యాయి. తాజాగా బీహార్‌లో ఇదే అంవంపై మరోకేసు నమోదయింది. ద

రంగనాయక సాగర్‌తో ఆయకట్టు స్థిరీకరణ చేయండి

మంత్రి ఉత్తమ్‌ను కలిసిన భువనగిరి ఎంపి చామల కిరణ్‌కుమార్‌రెడ్డి

హైదరాబాద్, మార్చి 6, ప్రభాతవార్త: డి10 కెనాల్ నుండి తపాస్‌పల్లి రిజర్వాయర్ డి 3 కెనాల్ పరిధిలో ఉన్న ఆయకట్టు స్థిరీకరణ కొరకు మంత్రి ఉత్తమ్ ను కలిసి భువనగిరి ఎంపీ చామల కిరణ్ కుమార్ రెడ్డి అభ్యర్థించారు. భువనగిరి ఎంపీ చామల కిరణ్‌కుమార్‌రెడ్డి తపాస్‌పల్లి రిజర్వాయర్ నుంచి దూమ్మిట్ట చేర్యాల మండలాల్లోని పలు గ్రామాలకు వెళ్లే కాలువను పరిశీలించి గురువారం నీటిపారుదల మంత్రి శాఖ మంత్రి ఉత్తమ్ కుమార్ రెడ్డి ని కలిసి అక్కడి రైతులు సమస్యలు వివరించారు. జనగామ నియోజకవర్గం దూమ్మిట్ట, చేర్యాల మండలాల పరిధిలోని కమలాయపల్లి, అర్జున్ పట్ల, ఆకునూర్, జూలపల్లి లింగాపుర్,దూల్ మిట్ట గ్రామాల పరిధిలోని సుమారు 6000 ఎకరాలకు రంగనాయక సాగర్ డి10 కెనాల్ కింద సిర్థీకరణ చేయాలని, నీటిపారుదల, పౌర సరఫరాల శాఖ మంత్రి ఉత్తమ్ కుమార్‌రెడ్డిని కలిసి వినతి పత్రం భువనగిరి పార్లమెంట్ సభ్యులు చామల కిరణ్ కుమార్‌రెడ్డి అందజేసి అక్కడి రైతుల పంటలు ఎండిపోకుండా వెంటనే నీటినివిడుదల చేసేలా అధికారులతో ఫోన్‌లో మాట్లాడిం చారు. దీనిపై సానుకూలంగా స్పందించిన ఉత్తమ్‌కుమార్‌రెడ్డి రైతుల పంటలు ఎట్టి పరిస్థితుల్లో ఎండిపోనివ్వకుండా చూస్తానని హామీ ఇచ్చారు. నీటిపారుదలశాఖ మంత్రిని కలిసిన కార్యక్రమంలో మాజీ జెడ్పిటిసిలు కొండల్‌రెడ్డి, నరసింగరావు, కంచ రాములు, సత్యనారాయణ తదితరులు పాల్గొన్నారు.

ఇంటర్ ద్వితీయ పరీక్షల్లో 4 మాల్‌ప్రాక్టీస్ కేసులు నమోదు

97.61 శాతం విద్యార్థులు హాజరు

హైదరాబాద్, మార్చి 6, ప్రభాతవార్త: రాష్ట్రంలో బుధవారం నుంచి ఇంటర్మీడియట్ మొదటి సంవత్సరం వార్షిక పరీక్షలు ప్రారంభం కాగా.. గురువారం సెకండియర్ పరీక్షలు ప్రారంభమయ్యాయి. గురువారం జరిగిన పేపర్-2 సెకండ్ లాంగ్వేజ్ పరీక్షలో రాష్ట్ర వ్యాప్తంగా 4 మాల్ ప్రాక్టీస్ కేసులు నమోదయ్యాయి. జగిత్యా లలో 3.. నిజామాబాద్‌లో ఒక కేసు నమోదైనట్టు ఇంటర్ బోర్డు కార్యదర్శి కృష్ణఆదిత్య ఒక ప్రకటనలో తెలిపారు. సెకండియర్ పరీక్షలకు రాష్ట్రంలో 97.61 శాతం మంది విద్యార్థులు హాజరయ్యారు. సెకండియర్ పరీక్షలకి 4,52,028 మంది దరఖాస్తు చేసు కోగా.. వారిలో 4,40,513 మంది హాజర య్యారు. మరో 10,823 మంది (2.39శాతం) పరీక్షలకు హాజరు కాలేదు. గురువారం జరిగిన పరీక్ష లకు సెట్ ఏ పేపర్‌ను ఎంపిక చేశారు. ఇంటర్ బోర్డు నుంచి పరిశీ లకులను సంగారెడ్డి, మెదక్, జగిత్యాల, భువనగిరి, రంగారెడ్డితో పాటు మేడ్చల్ మల్కాజ్‌గిరి జిల్లాలకు పంపించినట్టు బోర్డు కార్యదర్శి తెలిపారు. 4 మాల్ ప్రాక్టీస్ కేసులు మినహా రాష్ట్రవ్యాప్తంగా పరీక్షలు ప్రశాంతంగా జరిగాయని తెలిపారు.

ఆశా వర్కర్‌పై అత్యాచారం కేసులో

నిందితునిపై ఎస్సీ, ఎస్టీ అట్రాసిటీ కేసు నమోదు చేయాలి

సిపిఎం రాష్ట్ర కార్యదర్శి జాన్‌వెస్లీ

హైదరాబాద్, మార్చి 6, ప్రభాతవార్త: ఆశావర్కర్‌పై అత్యాచారానికి పాల్పడిన నింది తునిపై ఎస్సీ, ఎస్టీ అట్రాసిటీ కేసు నమోదు చేయాలని సీపీఎం తెలంగాణ రాష్ట్ర కార్యదర్శి జాన్ వెస్లీ డిమాండ్ చేశారు. జగిత్యాల జిల్లా రాయికల్‌లో దళిత మహిళ అయిన ఆశావర్కర్ డ్యూటీ పూర్తిచేసుకొని ఇంటికి తిరిగి వెళ్తుండగా, ఓ కామాంధుడు దౌర్జన్యం చేసి, బెదరించి అత్యాచారానికి పాల్పడిన ఘటన జరిగి వారం రోజులవుతున్నా, నిందితున్ని పోలీసులు ఇప్పటివరకు అరెస్టు చేయలేదని మండిపడ్డారు. తక్షణమే నిందితున్ని అరెస్టు చేసి అతనిపై ఎస్సీ, ఎస్టీ అట్రాసిటీ కేసు నమోదు చేయాలని జాన్‌వెస్లీ డిమాండ్ చేశారు. పోలీసులు నిర్లక్ష్యంగా వ్యవహరించడమే కాకుండా.. ప్రభుత్వం కఠినంగా వ్యవహరించకపోవడంతో ఇలాంటి ఘటనలు జరుగుతున్నాయని ఆందోళన వ్యక్తం చేశారు. ఇటు వంటి ఘటనలు పునరావృతం కాకుండా ప్రభుత్వ యంత్రాంగం అప్రమత్తంగా వ్యవహరించి, చట్టాలను పటిష్టంగా అమలు చేయాలన్నారు. ఫాస్ట్‌ట్రాక్ కోర్టును ఏర్పాటు చేసి నిందితున్ని కఠినంగా శిక్షించాలని జాన్ వెస్లీ డిమాండ్ చేశారు.

ఆత్మస్థైర్యంతో పనిచేయడం నేర్చుకోవాలి

రాష్ట్ర ఎక్సైజ్ శాఖ డైరెక్టర్ పరిమళ

హైదరాబాద్, మార్చి 6, ప్రభాతవార్త : మహిళలు ఉద్యోగాల్లో పని చేస్తున్నపుడు ఆత్మ స్థైర్యంతో ముందుకు సాగాలని తెలంగాణ ఎక్సైజ్ శాఖ డైరక్టర్ పరిమిళా నూతన్ అన్నారు. ఎక్సైజ్ ట్రెయినింగ్ అకాడమీలో కానిసేబుళ్లుగా శిక్షణ పొందుతున్న 129 మహిళ కానిస్టేబుళ్లు గురువారం తెలంగాణ ఇంటిగ్రేటెడ్ కమాండెంట్ కంట్రోల్ సెంటర్‌లో శిక్షణ తీసుకున్నారు. ఈ సందర్భంగా జరిగిన కార్యక్రమంలో ఆమె మాట్లాడుతూ మహిళలు ఉద్యోగాలు చేస్తున్నప్పుడు ముందు గా తమలో ఉన్న బలం, బలహీనతలపై దృష్టిలో పెట్టుకుని ముందుకు సాగాలని అన్నారు. ఉద్యోగంలోని విషయాలు ఇంటివారిపై, ఇంటి విషయాలు ఉద్యోగం చేసే చోట ప్రదర్శించ కూడన్నారు. సీనియర్ ఉద్యోగలకు గౌవరం ఇవ్వాలని, తమ అనంతరం వచ్చె జూనియర్లతో గౌరవం పొందే విధంగా మసులు కోవాలన్నారు. పోలీస్ కమాండెంట్ కంట్రోల్ రూమ్‌లో ట్రాఫిక్ నియంత్రణ, షీట్ టీమ్స్ పనితీరు, సీసీ కెమెరాల ద్వారా పర్యవేక్షణ, నేరాల పరిశోధనలపై కానిస్టేబుళ్లకు శిక్షణ తీసుకున్నారు. పోలీస్ కమాండ్ కంట్రోల్ కేంద్రంలో ఎక్సైజ్‌శాఖ మద్యం తయారీ, సరపరా చేసే విధానాన్ని సీసీఐ కెమెరాలను కంట్రోల్ రూమ్‌కు అనుసంధానం చేయడం, ఎక్సైజ్ పోలీసులు పర్యవేక్షించే విధానాన్ని కూడ కానిస్టేబుళ్లకు ఈ సందర్భంగా ఆమె వారికి చూపించారు. ఈ కార్యక్రమంలో ఎస్పీ టెక్నికల్ కె. పుష్ప, టెక్నికల్ అడిషనల్ ఎస్పీ రవీందర్‌రెడ్డి డీఎస్పీ ఐటీ అండ్ సి సత్యనారాయణ, ఎక్సైజ్ అకాడమీ జాయింట్ డెరెక్టర్ శశిధర్‌రెడ్డి, వి.రాము పాల్గొన్నారు. ఎక్సైజ్ అకాడమీలో శిక్షణ పొందు తున్న మహిళ కానిస్టేబుళ్లకు తొలిసారిగా బేవరేజెస్, డిస్టలర్సీ కంపెనీల పరిశీలిన పోలీస్ కమాండెంట్ కంట్రోల్ సెంటర్‌ను చూపించి వారిలో నైపుణ్యతను పెంపొందించే విధంగా చర్యలు చేపట్టినందుకు ప్రొహిబిషన్ అండ్ ఎక్సైజ్ శాఖ కమిషనర్ చెవ్వూరు హరికిరణ్‌లను ఆమె అభినందించారు.

ఎసిబి అధికారులకు చిక్కిన ట్రాన్స్‌కో చౌటుప్పల్ ఎడిఇ

రూ.70 వేలు తీసుకుంటూ పట్టుబడిన వైనం

ఎడిఈ శ్యామ్‌ప్రసాద్

చౌటుప్పల్, మార్చి 6, ప్రభాతవార్త: చౌటుప్పల్ ట్రాన్స్‌కో ఎడిఇ గాజుల శ్యామ్ ప్రసాద్ గురువారం తన కార్యాలయంలో రూ.70 వేలు లంచం తీసుకుంటూ అవినీతి నిరోధక శాఖ అధికారు లకు పట్టుబడ్డారు. అవినీతి నిరోధక శాఖ ఉమ్మడి జిల్లా డిఎస్‌పి ఎం. జగదీష్‌చందర్ తెలిపిన వివరాల ప్రకారం.. మండలంలోని తంగడ పల్లి రెవెన్యూ పరిధిలోని అక్రిట్ సోలార్ పరిశ్రమలో సోలార్ విద్యు త్‌ను సిక్రమైజేషన్ చేయడానికి నెట్‌మీటర్ పనులను డిఇ ఆపరేషన్స్ ద్వారా పనులు చేయించడానికి తనకు రూ.70 వేలు కావాలని నిజమాబాద్‌కు చెందిన ప్రివెన్సరీ సోలార్ కంపెనీ యజమాని నుంచి కోరి తీసుకోగా దాడులు నిర్వహించి పట్టుకున్నట్లు ఆయన తెలిపారు. ఈ దాడుల్లో ఇన్‌స్పెక్టర్లు రామారావు, వెంకట్‌రావు ఉన్నారు. అదే విధంగా కొత్తపేటలోని అతడి నివాసంపై సైతం ఇన్‌స్పెక్టర్లు దాడులు చేసినట్లు ఆయన తెలిపారు. పట్టుబడిన ఎడిఇని నాంపల్లి ఎసిబి కోర్టు న్యాయమూర్తి ముందు హాజరు పర్చనున్నట్లు తెలిపారు.

ప్రతి అడుగులో మహిళాశక్తికి గుర్తింపునివ్వడమే ప్రభుత్వ లక్ష్యం

కేంద్ర గనుల శాఖ మంత్రి కిషన్‌రెడ్డి

హైదరాబాద్, మార్చి 6, ప్రభాతవార్త: దేశ మైనింగ్ రంగ భవిష్యత్తును తీర్చి దిద్దుతున్న నారీమణుల మధ్య ఈ వేడుకలు జరుపుకోవడం చాలా ఆనందంగా ఉందని కేంద్ర మంత్రి కిషన్‌రెడ్డి అన్నారు. గురువారం మహిళా దినోత్సవం సంద ర్భంగా గనుల రంగంలో మహిళల భాగస్వామ్యం, వివిధ రంగాల్లో మహిళల పాత్రపై హోటల్ తాజ్ వివాంటలో జరిగిన కార్యక్రమంలో కేంద్ర మంత్రి కిషన్‌రెడ్డి మాట్లాడుతూ మైనింగ్ రంగం మాత్రమే కాకుండా మీ శక్తియుక్తులతో దేశాన్ని ముందుకు నడిఎస్తున్నారని చెప్పేందుకు గర్వపడుతున్నానని అన్నారు. 2047లో వికసిత భారత్ కలను నెరవేర్చుందుకు బాటలు వేస్తూ ఈ దేశ ఆడబిడ్డలు చరిత్ర సృష్టిస్తున్నారు. మైనింగ్ రంగం మాత్రమే కాకుండా అన్ని రంగాల్లో వారి ఆత్మవిశ్వాసం దేశం ముందడుగు వేసేందుకు దోహదపడు తోందన్నారు. తాను హోంశాఖ సహాయ మంత్రిగా ఉన్నప్పుడు జైసల్మేర్ సరిహద్దులో 50 డిగ్రీల ఉష్ణోగ్రతలో కూడా బార్డర్ సెక్యూరిటీ ఫోర్స్‌కు చెందిన యువతులు గన్ పట్టుకుని పహారా కాస్తుండటం చాలా గర్వంగా అనిపించిందని అన్నారు. కశ్మీర్‌లో కూడా మైనస్ డిగ్రీల ఉష్ణోగ్రతలో కూడా బిఎస్‌ఎఫ్‌కు చెందిన మహిళా బలగాలు ఎంతో నిష్టతో డ్యూటీ చేస్తున్నారు. భారతదేశ మహిళలు దుర్గా మాతలుగా మారి దేశాన్ని రక్షించారు. లక్ష్మి మాతలుగా మారి ఆర్థిక వ్యవస్థను కాపాడారు. సరస్వతీ మాతగా మారి దేశానికి జ్ఞానాన్ని అందజేశారు. దేశ తొలి మహిళా తత్వవేత్త మైత్రేయి. ఆమె తెలివితేటలు, జ్ఞానం చూసి అందరూ అబ్బురపడేవారు. రాజ్యాన్ని కాపాడుకునేందుకు ధీర వనిత రాణి రుద్రమాదేవి ధైర్యంగా యుద్ధం చేశారు. అలాగే ప్రజలు సుభిక్షంగా ఉండేలా చూసిన ఘనత ఆమెది. ఇలాగే శక్తి స్వరూపులైన మహిళలు మన దేశ చరిత్రను పున: లిఖించాల్సిన అవసరం ఉందన్నారు. అహల్యాబాయి హోల్కర్ 300వ జయంతి వేడుకలు జరుపుకొంటున్నాం. అహల్యాబాయి మంచి పరిపాలనతో పాటు దేశ సాంస్కృతిక, చారిత్రక వారసత్వాన్ని కాపాడటంతో కీలక పాత్ర పోషించారు. భారత్‌లో మహిళల సాధికారత మన సంస్కృతిలో భాగమనే చెప్పొచ్చు. 2047 నాటికి వికసిత భారత్ దిశగా దూసుకు పోతోందని, ఇందులో మహిళల పాత్ర 50 శాతం ఉన్నప్పుడే అసలైన అభివృద్ధి జరుగుతుందని కిషన్‌రెడ్డి అన్నారు.

మైనింగ్‌లో మహిళలను ప్రోత్సహించాలి: మంత్రి సీతక్క

ప్రస్తుతం అన్ని రంగాల్లో మహిళలు అవకాశాలను అందిపుచ్చుకుంటూ అన్ని రంగాల్లో దూసుకు పోతున్నారని పంచాయతీరాజ్‌శాఖ మంత్రి సీతక్క అన్నారు. మంత్రి మాట్లా డుతూ మైనింగ్‌లో 8 నుంచి 10 శాతం లోపు వారి మాత్రమే వారి భాగస్వామ్యం ఉందిఅందుకే మైనింగ్ రంగంలో మహిళలను ప్రోత్సహించాలన్నారు. అంతర్జాతీయ మహిళా దినోత్సవాన్ని రెండురోజులు పాటు ఇక్కడ నిర్వహించడం ఎంతో అనందంగా ఉంద న్నారు.

నాగర్‌కర్నూల్ ఎంపి మల్లు రవి

బిఆర్‌ఎస్, బిజెపి చీకటి రాజకీయాలతోనే ఎమ్మెల్సీ ఎన్నికల్లో కాంగ్రెస్ ఓటమి

హైదరాబాద్, మార్చి 6,ప్రభాతవార్త: ఇటీవల జరిగిన టీచర్స్, గ్రాడ్యువేట్ ఎన్నికల్లో బీజేపీ గెలవడం బీజేపీ,బిఆర్‌ఎస్ చీకటి రాజకీయలతోనే కాంగ్రెస్ పార్టీ ఓటమి పాలైందని నాగర్‌కర్నూల్ ఎంపి మల్లురవి ఒక పత్రికా ప్రకటనలో భాష్యం చెప్పారు. కాంగ్రెస్ ఓటు బ్యాంకు ఎక్కడా చెక్కు చెదరలేదని వివరణ ఇచ్చుకున్నారు. గత పదేళ్ళలో బిఆర్‌ఎస్ చేసిన అడ్డగోలు అవినీతి తో కేసీఆర్ కుటుంబం అనేక కేసులలో ఉంది దీంతో క్విడ్ ప్రో కో పద్ధతిన బిఆర్‌ఎస్ బీజేపీ లు వారి వారి లాభాల కోసం పని చేస్తున్నాయని ఆయన ఆరోపించారు..గత పార్లమెంట్ ఎన్నికల ముందు నుంచే ఈ ఒప్పందాలు అమలు అవుతున్నాయి అని ఆయన అభిప్రాయపడ్డారు. పార్లమెంట్ ఎన్నికలలో కూడా బిఆర్‌ఎస్ పూర్తిగా లోపాయకారి ఒప్పందం తో బీజేపీకి మద్దతు ఇవ్వడం వల్లనే బీజేపీ ఆదిలాబాద్, కరీంనగర్,నిజామాబాద్, మెదక్, సికిందరాబాద్, మల్కాజ్‌గిరి, చేవెళ్ళ, మహబూబ్‌నగర్ లోక్‌సభ స్థానాలను గెలిచింది. పార్లమెంట్ ఎన్నికల్లో బిఆర్‌ఎస్ గెలవక పోగా, డిపాజిట్లు పోగొట్టుకున్నారు అందులో భాగంగానే ఎమ్మెల్సీ ఎన్నికల్లో కూడా బిఆర్‌ఎస్ 22 మంది ఆ ప్రాంతంలో ఎమ్మెల్యేలు ఉన్న కూడా పోటీకి దూరంగా ఉండి బీజేపీని గెలిపించింది. ఇది తాత్కాలిక విజయమే ఈ ఎన్నికలకు రాబోయే ఎన్నికలకు ఏమి సంబంధం ఉండదు అని మల్లు రవి వివరించారు. బిజెపి ఎమ్మెల్సీల సంఖ్య 3 కు పెరిగిందిదీనివల్ల ప్రభుత్వానికి ఇబ్బంది ఉండదు, ప్రజలకు ఒరిగేది ఏం లేదు అని అన్నారు. ఎమ్మెల్సీ ఫలితాలు చూపించి సంబురాలు చేస్తుంటే, ఆశ్చర్యంగా ఉంది. బిఆర్‌ఎస్ నేతలపై ఉన్న కేసుల విషయంలో భయపెట్టి, రహస్య ఒప్పందం చేసుకున్నారుఈ ఎమ్మెల్సీ ఎన్నికలకు ఇతర ఎన్నికలకు సంబంధం ఉండదు. స్థానిక సంస్థల ఎన్నికలకు, ఎమ్మెల్సీ ఎన్నికలకు సంబంధం లేదురెండు సీట్లు రాగానే, బండి సంజయ్, కిషన్ రెడ్డిలు అన్ని మేమే గెలుస్తాం అంటున్నారు. ఇప్పుడు ఎన్నికలు పెడితే 100 సీట్లల్లో కాంగ్రెస్ గెలుస్తుందని ఆయన అన్నారు. ఎమ్మెల్యేల కోటాలో కచ్చితంగా సామాజిక న్యాయం ఉంటుంది. ఇన్చార్జిలు ఎవరు వచ్చినా అందరిది కాంగ్రెస్ సిద్ధాంతమే గాంధీ సిద్ధాంతాలను మీనాక్షి నటరాజన్

స్టేట్ గెస్ట్‌హౌస్‌గా రూపుమారిన సిఎం క్యాంప్‌ఆఫీసు

ప్రారంభించిన మంత్రులు కోమటిరెడ్డి, పొన్నం

హైదరాబాద్ (బేగంపేట) మార్చి 6, ప్రభాతవార్త: బేగంపేటలోని ప్రజాభవన్ ఆవరణలో స్టేట్ గెస్ట్ హౌస్‌ను మంత్రులు కోమటిరెడ్డి వెంకటరెడ్డి, పొన్నం ప్రభాకర్ ప్రారంభించారు. అనంతరం స్టేట్ గెస్ట్‌హౌస్ భవనాన్ని వారు పరిశీలించారు. అనంతరం మంత్రి కోమటిరెడ్డి వెంకటరెడ్డి మీడియాతో మాట్లాడుతూ గతంలో సిఎం క్యాంపు ఆఫీసుగా వినియోగించిన భవనాన్ని ఆధునీకరించి స్టేట్‌గెస్ట్ హౌస్‌గా మార్చామన్నారు. స్టేట్ గెస్ట్‌హౌస్‌ను అన్ని వసతులతో ఇం టిని మరిపించేలా తీర్చిదిద్దామన్నారు.

కేంద్ర ప్రభుత్వంలోని అధికారులు.వేరే రాష్ట్రాల నుంచి వచ్చే అతిథులకు.విదేశాల నుంచి వచ్చే అతిథులకు ఆతిథ్యం ఇవ్వడం కోసం ఈ స్టేట్ గెస్ట్ హౌస్ ను వినియోగంలోకి తీసు కొచ్చామన్నారు. ఏ రాష్ట్రంలో లేని విధంగా సకల సౌకర్యాలతో ఫైవ్‌స్టార్ హోటల్‌ను మరి పించేలా తీర్చిదిద్దామన్నారు.వేరే రాష్ట్రాల నుంచి వచ్చే అతిథుల కోసం హోట ళ్లలో గదులు కేటాయించి ప్రజాధనం వృధా చేయ కుండా స్టేట్ గెస్ట్‌హౌస్‌ను వినియోగిస్తామన్నారు. గత ప్రభుత్వం రాష్ట్రానికి వచ్చే అతిథుల కోసం ఫైవ్‌స్టార్ హోట ల్స్‌లో వసతులు ఇచ్చి కోట్ల రూపాయల ప్రజాధనాన్ని వృధా చేసిందన్నారు. ప్రస్తుతం తమ ప్రభుత్వం ఎలాంటి ఖర్చులు ఆడంబరాలకు పోకుండా అవసరాలు తీర్చే దిశగా ముందుకు వెళుతుందన్నారు.

ఈ సందర్భంగా విలేఖరులు బండి సంజయ్ వ్యాఖ్యలపై స్పందించాలని అడగ్గా కులాలు, మతాలపేరుతో రాజకీయాలు చేయడం ప్రజాస్వామ్యానికి మంచిది కాదని మంత్రి కోమటిరెడ్డి వెంకటరెడ్డి అభిప్రాయపడ్డారు. రాష్ట్ర గెస్ట్‌హౌస్ ప్రారంభోత్సవంలో చీఫ్ సెక్రటరీ శాంతి కుమారి, ప్రభుత్వసలహాదారు హర్కర వేణు గోపాల్, ఆర్‌అండ్‌బి స్పెషల్ ఛీఫ్ సెక్రటరీ వికాస్‌రాజ్, జిఎడిసెక్రటరీ రఘునందన్‌రావు, ప్రోటోకాల్ డైరెక్టర్ వెంకటరావు, ఆర్‌అండ్‌బి సిఇ రాజేశ్వరరెడ్డి తదితరులు పాల్గొన్నారు.

స్టేట్‌గెస్ట్‌హౌస్‌ను ప్రారంభిస్తున్న మంత్రులు కోమటిరెడ్డి, పొన్నం.

అక్రమ వలసల పేరిట అమెరికా దారుణం

యుఎస్‌తో మైత్రీబంధాన్ని ప్రధాని మోడీ వీడాలి

సిపిఐ జాతీయ కార్యదర్శి నారాయణ

హైదరాబాద్, మార్చి 6, ప్రభాతవార్త: అక్రమ వలసల పేరుతో అమెరికా దారుణంగా వ్యవహరిస్తోందని సిపిఐ జాతీయ కార్యదర్శి కె నారాయణ విమర్శించారు. ప్రపంచ దేశాలన్నింటికి ప్రమాదకరంగా మారు తున్న అమెరికా అధ్యక్షులు డొనాల్డ్ ట్రంప్ విధానాలను భారత ప్రధానమంత్రి నరేంద్ర మోదీ ఖండించడంతోపాటు .. ఆ దేశంతో మైత్రీ బంధాన్నీ వీడాలని డిమాండ్ చేశారు. సాఫ్ట్‌వేర్ రంగాన్ని ప్రపంచ స్థాయికి తీసుకెళ్లిందితానే అని చెప్పుకునే ఆంధ్రప్రదేశ్ ముఖ్యమంత్రి నారా చంద్రబాబు .. అమెరికా ప్రభుత్వం అక్రమ వలస దారుల పేరుతో టెకీల పట్ల అత్యంత దారుణంగా వ్యవహరిస్తున్న తీరుపై కనీసం మాట్లాక పోవడం అన్యాయమన్నారు. బిజెపి ప్రభుత్వానికి ఆక్సిజన్ అందిస్తున్న చంద్రబాబునాయుడు ప్రధానమంత్రిపై ఒత్తిడి తీసుకు రావాలన్నారు. హైదరాబాద్‌లోని సిపిఐ రాష్ట్ర కార్యాలయం మగ్ధూంభవన్‌లో గురువారం సిపిఐ రాష్ట్ర కార్యదర్శి, ఎంఎల్‌ఏ కూనం నేని సాంబశివ రావు, జాతీయ కార్యవర్గ సభ్యులు ముప్పాల నాగేశ్వ రావులతో కలిసి నారా యణ మీడియాతో మాట్లాడారు. అమెరికా దేశానికి ఉన్న ధన, సైనిక బలాన్ని అడ్డం పెట్టుకుని ట్రంప్ బ్లాక్‌మెయిల్ రాజకీ యాలకు పాల్ప డుతూ ప్రపంచ దేశాలను తన గుప్పెట్లో పెట్టుకు నేందుకు ప్రయత్నిస్తున్నారని నారాయణ ఆగ్రహం వ్యక్తం చేశారు. అందులో భాగంగానే వివిధ దేశాలపై ఆంక్షాలను విధిస్తూ అక్కడి ప్రజా ప్రభుత్వాలను కూలదోస్తూ సంపదను కొల్లగొడుతున్నారని విమర్శించారు. భారత దేశం పట్ల సైతం ట్రంప్ నిరకుంశంగా వ్యవహరిస్తున్న తరుణంలో ప్రధానమంత్రి మోడీ దేశప్రతిష్టను పెంపొందించేదిశగా చర్యలు తీసుకోవాలని డిమాండ్ చేశారు. అధ్యక్షుడిగా ట్రంప్ రెండోసారి అధికారం చేపట్టిన తర్వాత అక్రమ వలసదారుల పేరుతో అక్కడ ఉన్న భారత ప్రజల పట్ల దారుణంగా వ్యవహరించడం తీవ్ర అభ్యంతకరమన్నారు. అమెరికాకి ఉపాధి కోసం వెళ్లి అక్కడ నివసిస్తున్న యువత పట్ల ట్రంప్ వ్యవహరిస్తున్న తీరుతో వారు పూర్తిగా నిరాశ నిస్పృహలకు గురువుతున్నారని నారాయణ ఆందో ళన వ్యక్తం చేశారు. ఇంత జరుగుతున్నా ప్రధాని మాత్రం ఆ దేశంతో స్నేహసంబంధాల కోసం తహతహలాడుతున్నారని విమర్శించారు.

గురువారం సిపిఐ రాష్ట్ర కార్యాలయం మగ్ధూంభవన్‌లో మీడియాతో మాట్లాడుతున్న పార్టీ జాతీయ కార్యదర్శి కె నారాయణ

హైదరాబాద్ బ్రాండ్ ఇమేజ్ పెంచేలా నగర శాంతిభద్రతలు

ఈస్ట్‌జోన్ డిసిపి కార్యాలయం ప్రారంభోత్సవంలో మంత్రి పొన్నం ప్రభాకర్

అంబర్‌పేటలో ఈస్ట్‌జోన్ డిసిపి కార్యా లయాన్ని ప్రారంభిస్తున్న మంత్రి పొన్నం ప్రభాకర్, చిత్రంలో సిపి సివి ఆనంద్, ఎమ్మెల్యే కాలేరు వెంకటేష్, మాజీ ఎంపి విహెచ్, కార్పొరేటర్ విజయ్‌కుమార్‌గౌడ్, డిసిపి డాక్టర్ బి.బాలస్వామి తదితరులు

హైదరాబాద్, మార్చి 6, ప్రభాతవార్త: హైదరాబాద్ బ్రాండ్ ఇమేజ్ పెంచేలా నగరంలో శాంతి భద్రతలు పటిష్టంగా ఉన్నాయని మంత్రి పొన్నం ప్రభాకర్ అన్నారు. గురువారం పోలీస్ కమిషనర్ సివి ఆనంద్, ఎమ్మెల్యే కాలేరు వెంకటేష్‌తో కలిసి అంబర్‌పేటలో ఈస్ట్‌జోన్ డీసీపీ నూతన కార్యాలయ భవనాన్ని ప్రారంభించారు. అనంతరం ఏర్పాటుచేసిన సభలో మంత్రి మాట్లాడుతూ డిసిపి కార్యాలయం నిర్మాణానికి కృషి చేసిన ప్రతి ఒక్క రికి అభినందనలు తెలిపారు. భవిష్యత్‌లో మిగిలిన పనులు పూర్తి చేయడానికి సహకరిస్తా మని హామీ ఇచ్చారు. అంబర్‌పేటలో ఫైర్ స్టేషన్ నిర్మాణం, రిజిస్ట్రేషన్ ఆఫీసుకు, ఎంఆర్ఓ ఆఫీసు భవనాలకు ప్రభుత్వ స్థలం చూపిస్తే కేటాయించడానికి సిద్ధంగా ఉన్నామని తెలిపారు. ప్రజలతో పోలీసుల సంబంధాలు బాగున్నాయని, హైద రా బాద్ బ్రాండ్ ఇమేజ్ ఇంకా పెంచేలా పోలీ సులు శాంతి భద్రతలను పటి ష్టంగా ఉంచుతున్నారని చెప్పారు. నేరస్తుల పట్ల కఠినంగా ఉంటూ పోలీసు స్టేషన్‌కు సహాయం కోసం వచ్చే బాధితులకు అండగా ఉండాలన్నారు. ఈ సందర్భంగా డీసీపీ బాల స్వామికి శుభాకాంక్షలు తెలుపుతూ ఈస్ట్ జోన్ ప్రజలు సురక్షితంగా ఉన్నామనే విధంగా పని చేయాలని కోరారు. నగర పోలీస్ కమిషనర్ సి.వి ఆనంద్ మాట్లాడుతూ కొన్ని రోజుల నుంచి ప్రారంభోత్సవం కొరకు వేచివున్న తమకు ఈరోజు ప్రారంభోత్సవం జరగడం వలన చాలా సంతోషం కలిగిందన్నారు. శాంతి భద్రతలు, క్రైమ్ కంట్రోల్ అదుపులో ఉండేలా ప్రభుత్వం చర్యలు తీసుకుంటుందన్నారు. ప్రభుత్వం అదే సంకల్పంతో ఎక్కడైతే శాంతిభద్రతలు ఉంటాయో ప్రజలకు రక్షణ ఉంటుందో అక్కడికి పెట్టుబడులు వస్తాయని, దానివల్ల మన రాష్ట్రం ఆర్థికంగా అభివృద్ధి చెందు తుందని చెప్పారు. అంబర్‌పేట ఎమ్మెల్యే కాలేరు వెంకటేష్ మాట్లాడుతూ అంబర్‌పేట నియోజకవర్గంలో ఎమ్మార్వో, రిజిస్ట్రేషన్, జిహెచ్‌ఎంసి, ఫైర్‌స్టేషన్ కార్యాలయాలు, డిగ్రీ, పిజీ కాలేజీలు లేవన్నారు. అందుకు ప్రభుత్వం సహకరించాలని కోరారు. ఈ కార్యక్రమంలో మాజీ ఎంపి వి.హనుమంతరావు, అడిషినల్ సిపి లా అండ్ ఆర్డర్ విక్రమ్ సింగ్ మాన్, ఐపిఎస్ అధికారులు యం.రమేశ్,జోయల్ డెవిస్, డాక్టర్ బి.బాలస్వామి తదితరులు పాల్గొన్నారు.

జర్నలిస్టులకు ఇళ్ల స్థలాల సమస్య పరిష్కరిస్తాం

మహిళల రక్షణ కోసం నూతన పాలసీ అవసరం

మహిళా సంక్షేమ మంత్రి సీతక్క

హైదరాబాద్, మార్చి 6, ప్రభాతవార్త : మీడియా రంగంలో పనిచేస్తున్న జర్నలిస్టులు ప్రధానంగా మహిళల రక్షణ కోసం ఒక నూతన పాలసీ అవసరం ఉందని మహిళాభి వృద్ధి, శిశు సంక్షేమ మంత్రి ధనసరి సీతక్క అన్నారు. మీడియాలో మహిళలను ప్రోత్సహించాలని చెప్పారు. హైదరాబాద్‌లోని జూబ్లీహిల్స్ జర్నలిస్ట్స్ కోఆపరేటివ్ హౌసింగ్ సొసైటీ ప్రాంగణంలో గురువారం అంతర్జాతీయ మహిళా దినోత్సవ కార్యక్రమం ఘనంగా జరిగింది. ముఖ్యఅతిథిగా విచ్చేసిన మంత్రి మాట్లాడుతూ జర్నలిస్టుల సంక్షేమం, వైద్యం, అభివృద్ధిపై ముఖ్యమంత్రి రేవంత్ రెడ్డితో చర్చించి విధాన పరమైన నిర్ణయాలు తీసుకునేందుకు కృషి చేస్తానని చెప్పారు. జర్నలిజంలో పని చేస్తున్న మహిళా జర్నలిస్టులు యజమానులుగా ఎదగాలని ఆకాంక్షించారు. కుంభకోణాలను బయటికి తీయడానికి కూడా వెనుకాడని ధైర్యవంతులు ఉన్న మీడియా రంగంలో పని చేస్తున్న మహిళలకు సైతం లైంగిక వేధింపులు తప్పడం లేదని ఆమె ఆవేదన వ్యక్తం చేశారు. ప్రజా సమస్యలను ప్రపంచానికి తెలియజేయడంలో మీడియా పాత్ర కీలకం అని చెప్పారు. నిజాన్ని నిర్భయంగా బయట పెట్టేందుకు తమ ప్రభుత్వం జర్న లిస్ట్‌లకు రక్షణగా నిలుస్తుందని స్పష్టం చేశారు. మీడియాలో మహిళలపై ఉన్న వివక్షత పోవాలన్నారు. మహిళా జర్నలిస్టులు రిపోర్టింగ్ వెళ్ళినప్పుడు కొన్ని సందర్భాల్లో ఇబ్బందులకు గురవుతున్నారని చెప్పారు. మహిళా జర్న లిస్టుల వృత్తి ఎన్నో సవాళ్లతో కూడుకున్నదని తెలిపారు. ప్రజలకు న్యాయం జరిగే విధంగా జర్నలిస్టులు పనిచేయాలని సూచించారు. ఉమెన్ ఓరియెం టెడ్ న్యూస్, స్ఫూర్తిదాయక కథనాలను అందించాలన్నారు. మహిళల పట్ల విలువలతో కూడిన అంశాలను ప

ఆటోలో ఇంటర్ ప్రశ్నపత్రాలు

సిఎస్, డిఒలకు షోకాజ్ నోటీసులు

జగిత్యాల జిల్లాలో 10 మంది సిఎస్, డిఒలకు కలెక్టర్ నోటీసులు

వ్యతిరేకిస్తున్న అధ్యాపక సంఘాలు

హైదరాబాద్, మార్చి 6, ప్రభాతవార్త : రాష్ట్రంలో ఇంటర్ పరీక్షల విధుల్లో పాల్గొన్న 10 మంది సిఎస్, డివోలకు జగిత్యాల కలెక్టర్ షోకాజ్ నోటీసులు జారీ చేశారు. పోలీస్ స్టేషన్ నుంచి ఎగ్జామ్స్ సెంటర్ వరకు.. అలాగే పరీక్షల అనంతరం జవాబు పత్రాల బండిల్సును పరీక్షా కేంద్రం నుంచి పోస్ట్ ఆఫీస్ వరకు త్రీ వీలర్(ఆటో)లో ఎందుకు తీసుకువెళ్లారని.. ఇంటర్ బోర్డు సెక్రెటరీ సూచన ప్రకారం.. ఎస్కార్ట్ అండ్ క్లోజ్డ్ ఫోర్ వీలర్(కార్లు)లో తీసుకువెళ్లనందుకు సమాధానం చెప్పాలని కోరుతూ జగిత్యాల జిల్లా కలెక్టర్ 10 మంది ఇంటర్ పరీక్ష కేంద్రం చీఫ్ సూపరింటెండ్స్(సిఎస్), డిపార్ట్‌మెంటల్ ఆఫీసర్(డివో)లకు షోకాజ్ నోటీసులు జారీ చేశారు. కలెక్టర్ జారీ చేసిన షోకాజ్ నోటీసులను ఉపసంహరించుకోవాలని ఇంటర్ విద్య అధ్యాపక సంఘాలు డిమాండ్ చేశాయి.

ఈ నెల 5 నుంచి తెలంగాణ ఇంటర్ వార్షిక పరీక్ష నిర్వహణలో జగిత్యాల జిల్లాల్లో సుమారు పదిమంది ఇంటర్ పరీక్ష కేంద్రం సిఎస్‌లకి, డివోలకి క్లోజ్డ్ ఫోర్ వీలర్ వెహికల్ లేదని కారణంతో జిల్లా కలెక్టర్ గారి ఇచ్చిన షోకాస్ నోటిస్ ఉపసహరించుకోవాలని టిగ్లా రాష్ట్ర అధ్యక్షులు ఎం జంగయ్య, తెలంగాణ గవర్నమెంట్ జూనియర్ లెక్చరర్స్ అసోసియేషన్-475 రాష్ట్ర అధ్యక్షులు డాక్టర్ వి శ్రీనివాస్, రాష్ట్ర ప్రధాన కార్యదర్శి డాక్టర్ కొప్పిశెట్టి సురేష్ డిమాండ్ చేశారు. ఇంటర్ పరీక్షల నిర్వహణ కోసం డెక్ కమిటీలకు, హైపర్ కమిటీలకు, ఫ్లయింగ్ స్క్వాడ్‌లకు ఇంటర్ బోర్డు ఫోర్ వీలర్(కార్)లను ఏర్పాటు చేస్తున్నట్టుగా .. ఇంటర్ పరీక్ష కేంద్రాలకు క్లోజ్డ్ ఫోర్ వీలర్ విషయంలో పోలీస్ ఎస్కార్ట్ ప్రభుత్వమే కల్పించాలని వారు కోరారు. సమస్యపై వెంటనే స్పందించిన తెలంగాణ రాష్ట్ర ప్రభుత్వ ప్రధాన కార్యదర్శికి, తెలంగాణ ఇంటర్ బోర్డు కార్యదర్శికి 475 సంఘం నేతలు ధన్యవాదాలు తెలియజేసినట్టు తెలిపారు.

జూలై 3 నుంచి అమర్‌నాథ్‌యాత్ర ప్రారంభం

శ్రీనగర్, మార్చి 6: అమర్‌నాథ్‌కు వెళ్లాలనుకుంటున్న భక్తులకు అమర్‌నాథ్ ట్రస్టుబోర్డు యాత్ర ప్రారంభ తేదీలను ప్రకటించింది. 38 రోజుల యాత్ర జులై 3వ తేదీ ప్రారంభం అవుతుంది. అమర్‌నాథ్‌ధామ్‌బోర్డు ఛైర్మన్ జమ్ముకాశ్మీర్ లెఫ్టినెంట్ గవర్నర్‌మనోజ్‌సిన్హా అధ్యక్షతన జరిగిన బోర్డు సమావేశంలో యాత్ర ప్రారంభించేందుకు నిర్ణయించారు. బల్తాల్, పహల్‌గామ్, నున్వాన్, పంథాచౌక్ శ్రీనగర్‌లలోకూడా భక్తులకు మరింతగా సౌకర్యాలు ఏర్పాటుచేయాలనినిర్ణయించారు. రెండు మార్గాల్లో అమర్‌నాథ్‌కు వెళ్లేందుకు ఏర్పాట్లు జరుగుతున్నాయి. అనంతనాగ్‌జిల్లా పహల్‌గాంవ్ ట్రాక్, గండేర్‌బాల్ జిల్లా బల్తాల్‌నుంచి ఒకేసారి జులై 3న ప్రారంభం అవుతుందని ఎల్జీమనోజ్‌సిన్హా తెలిపారు. ఆగస్టు 9న రక్షాబంధన్‌రోజున యాత్రపూర్తవుతుంది. రిజిస్ట్రేషన్‌ప్రక్రియను కూడా త్వరలోనే ప్రారంభిస్తామని అధికారులు తెలిపారు. ఆన్‌లైన్, ఆఫ్‌లైన్ రిజిస్ట్రేషన్‌లు అందుబాటులోకి తెచ్చారు. మహాశివుడి ప్రతిరూపం అయిన సహజసిద్ధమైన మంచుశివలింగాన్ని దర్శించుకునేందుకు అమర్‌నాథ్‌యాత్ర సందర్శనకు పెద్దసంఖ్యలోభక్తులు తరలివస్తారు. కాగా ఉగ్రభయం లేకుండా కట్టుదిట్టమైన బందోబస్తు ఏర్పాట్లు యాత్రపొడవునా పూర్తిచేసినట్లు అధికారులు తెలిపారు.

అధిక సుంకాలపై ద్వైపాక్షిక భేటీలో చర్చలు

లండన్‌లో విదేశాంగమంత్రి జైశంకర్ వెల్లడి

లండన్, మార్చి 6: అమెరికా వస్తు ఉత్పత్తులపై అధిక సుంకాలు విదిస్తున్న దేశాలపై ప్రతీకార సుంకాలు తప్పవంటూ హెచ్చరిస్తున్న అమెరికా అధ్యక్షుడు డొనాల్డ్‌ట్రంప్ వచ్చే ఏప్రిల్ 2వ తేదీనుంచి భారత్‌చైనా సహా మరికొన్ని దేశాలపై సుంకాలుంటాయని అధికారికంగాప్రకటించారు. ట్రంప్‌ప్రకటనతో భారత్ అమెరికా దేశాలమధ్య వాణిజ్య సంబంధాలపై అనిశ్చితి నెలకొంది. ఈ పరిస్థితిపై కేంద్ర విదేశాంగశాఖమంత్రి జైశంకర్‌స్పందించారు. ద్వైపాక్షిక వాణిజ్య ఒప్పందం ఆవశ్యకతపై పరస్పరం అంగీకారానికి వచ్చినట్లు తెలిపారు. ప్రస్తుతం లండన్ పర్యటనలో ఉన్న జైశంకర్ ఛాథమ్ హౌస్‌లో నిర్వహించిన అధికారిక సమావేశాల్లో పాల్గొని మాట్లాడారు. భారత్‌పై అధిక టారిఫ్‌లపై స్పందించిన ఆయన శక్తివంతమైన దేశాలకు సమాన హక్కులు ఉండే దిశగా ట్రంప్ ముందుకు సాగుతున్నారని అన్నారు. భారత్‌కు ఈ విదాన ంఎంతో అనుకూలంగా ఉంటుందన్నారు. వాణిజ్యమంత్రి పియూష్‌గోయల్‌ప్రస్తుతం అమెరికా పర్యటనలో ఉన్నట్లు చెప్పారు. ద్వైపాక్షిక వాణిజ్య ఒప్పందంపై చర్చలుజరుపుతున్నట్లు చెప్పారు. ఈ ఒప్పందం ఆవశ్యకతపై ఇరుదేశాలు పరస్పరం అంగీకారానికి వచ్చినట్లు చెప్పారు.

రాష్ట్రంలో పెట్టుబడులు పెట్టండి

ఎన్ఎక్స్‌పి సెమికండక్టర్ ప్రతినిధులతో మంత్రి శ్రీధర్‌బాబు సమావేశం

హైదరాబాద్, మార్చి 6, ప్రభాతవార్త: రాష్ట్రం పెట్టుబడులకు అనుకూలమైన స్థానం ఉందని, తమ రాష్ట్రంలో పెట్టుబడులు పెట్టాలని ఎన్ఎక్స్‌పి సెమికండక్టర్ ప్రతినిధులను మంత్రి శ్రీధర్‌బాబు కోరారు. గురువారం మంత్రుల నివాసంలో ఎన్ఎక్స్‌పి ప్రతినిధులతో మంత్రి సమావేశం అయ్యారు. తెలంగాణలో పెట్టుబడులు పెట్టి రాష్ట్ర అభివృద్ధిలో భాగస్వామ్యం కావాలని కంపెనీ ప్రతినిధులను కోరిన మంత్రి కోరారు. సెమీ కండక్టర్స్ తయారీ పరిశ్రమల ఏర్పాటుకు తెలంగాణలో ఉన్న అనుకూలతలను కంపెనీ ప్రతినిధులకు మంత్రి శ్రీధర్ బాబు వివరించారు. 2030 నాటికి భారతదేశంలో సెమీ కండక్టర్ల పరిశ్రమ మార్కెట్ విలువ 100 బిలియన్ డాలర్లకు చేరుకుంటుందని కంపెనీ ప్రతినిధులకు మంత్రి వారికి వివరించారు. రాష్ట్ర ప్రభుత్వం అత్యంత ప్రతిష్టాత్మకంగా ఏర్పాటు చేయబోతున్న ఏఐ సిటీలో భాగస్వామ్యం కావాలని కంపెనీ ప్రతినిధులను కోరిన మంత్రి శ్రీధర్ బాబు కోరారు. తెలంగాణలో ఉన్న ప్రతిభావంతమైన మానవ వనరులను వినియోగించుకోవాలని కంపెనీ ప్రతినిధులను మంత్రి శ్రీధర్ బాబు కోరారు. స్కిల్ యూనివర్సిటీ నిర్వహణలో భాగస్వామ్యం అయి, సెమీ కండక్టర్ల పరిశ్రమలకు అవసరమైన నైపుణ్య మానవ వనరులను తయారు చేయాలన్నారు. సెమీకండక్టర్స్ తయారీకి ఆర్ అండ్ డి సంబంధించిన యూనిట్‌ను తెలంగాణలో ఏర్పాటు చేయాలని కంపెనీ ప్రతినిధులను కోరారు. హైదరాబాద్‌లోని స్టార్టప్‌లు, యూనివర్సిటీలు, పరిశోధనా సంస్థలతో కలిసి పని చేయాలన్నారు.

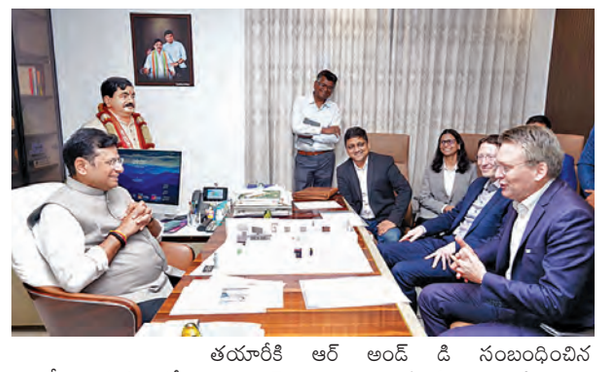

విద్యుత్ చార్జీల పెంపు లేదు

పాత టారిఫ్ కొనసాగింపు

ఇప్పటికే రూ.67,276 కోట్ల నష్టాలు

మొండి బకాయిలు రూ.30,777 కోట్లు

హైదరాబాద్, మార్చి 6, ప్రభాతవార్త : రాష్ట్రంలో విద్యుత్తు చార్జీల పెంపుపై సర్కారు వెనక్కి తగ్గింది. వచ్చే 2025-26 ఆర్థిక సంవత్సరంలో పాత టారిఫే ఉంటుందని స్పష్టతనిచ్చింది. విద్యుత్తు చార్జీలు పెంచితే ప్రజల్లో వ్యతిరేకత వస్తుందని సర్కారు భావిస్తున్నట్టు తెలిసింది. ఈ నేపథ్యంలోనే పాత టారిఫ్‌నే కొనసాగించాలని నిర్ణయించింది. ఈ విషయం తెలంగాణ విద్యుత్తు నియంత్రణ మండలి అడ్వైజరీ కమిటీ సమావేశంలో స్పష్టమైంది. మరోవైపు రాష్ట్ర విద్యుత్ పంపిణీ సంస్థలు ఆర్థిక సంక్షోభంలో కొట్టుమిట్టాడుతున్నాయి. ఏటేటా నష్టాలు పేరుకుపోతుండటంతో వాటి మనుగడ ప్రశ్నార్థకంగా మారింది. దక్షిణ తెలంగాణ (ఎస్పీడీసీఎల్), ఉత్తర తెలంగాణ (ఎస్పీడీసీఎల్) విద్యుత్ పంపిణీ సంస్థల ఆర్థిక నష్టాలు 2023-24 నాటికి రూ.67,276.07 కోట్లకు చేరుకున్నాయి.

ఇందులో ఎస్పీడీసీఎల్ రూ.47,239.15 కోట్లకు, ఎన్పీడీసీఎల్‌కు రూ.20,036.92 కోట్లకు నష్టాలు చేరుకున్నాయి. ఇదే సమయంలో పెరిగిన విద్యుత్ డిమాండ్‌కు తగినట్లుగా నిరంతర సరఫరా నిమిత్తం విద్యుత్ కొను గోళ్లకు అధిక వ్యయం చేయడంతో పాటు, భారీనష్టాలను చవిచూడాల్సి వచ్చిందని పంపిణీ సంస్థలు చెబుతున్నాయి. దీనికి తగినట్లుగా పంపిణీ సంస్థ లకు విద్యుత్ వినియోగదారుల నుంచి గత సెప్టెంబర్ చివరి నాటికి రూ.30,777 కోట్లకు ఎగబాకాయి. ఇందులో రూ.50 వేలు, ఆపై కరెంట్ బిల్లులకు సంబంధించి ఎస్పీడీసీఎల్‌కు రూ.17,405 కోట్లు బకాయిలు, ఎన్పీడీసీఎల్‌కు రూ.13,372.61 కోట్ల బకాయి లుగా ఉన్నాయి. అలాగే ఎల్టీ కేటగిరీ వినియోగ దారుల నుంచి ఎస్పీడీసీఎల్‌కు రూ.630.05 కోట్లు, ఎన్పీడీసీఎల్‌కు రూ.320.66 కోట్లు కలిపి మొత్తం రూ.950.71 కోట్ల బాకాయిలు రావాల్సి ఉంది. అలాగే వివిధ ప్రభు ప్రభుత్వ శాఖలు రూ.28 వేల కోట్ల పైనే బకాయిపడ్డాయి. కాళేశ్వరం వంటి భారీ ఎత్తిపోతల పథకాలు, ప్రభుత్వ కార్యాలయాలు, వీధిదీపాలు, తాగునీటి సరఫరా పథకాలకు సంబంధించిన విద్యు త్ బిల్లులను ప్రభుత్వం ఎప్పటికప్పుడు చెల్లించక పోవడంతో ఏటేటా బకాయిలు పెరిగిపోయాయి. ఈ నేపథ్యంలో విద్యుత్ చార్జీలను పెంచేందుకు ప్రభుత్వం ముందుకు రాకపోవడంతో కనీసం వివిధ గ్రాంట్లు, పథకాల కింద సర్కార్ నుండి అదనపు సహాయాన్ని అందిస్తే నష్టాలను అధిగమిస్తామని పంపిణీ సంస్థలు అంటున్నాయి.

మూడు రోజుల్లోనే క్లెయిమ్‌లకు పరిష్కారం

ప్రధాని మోడీ, కేంద్రమంత్రి మాండవీయాకు కేంద్రమంత్రి కిషన్‌రెడ్డి కృతజ్ఞతలు

హైదరాబాద్‌లోని బేగంపేటలో గురువారం ఉద్యోగుల భవిష్యనిధి నూతన భవనాన్ని ప్రారంభించిన కేంద్ర మంత్రులు మన్‌సుఖ్ మాండవీయ, కిషన్‌రెడ్డి తదితరులు

హైదరాబాద్ (బేగంపేట) మార్చి 6, ప్రభాతవార్త: దేశంలోని కార్మికుల క్లెయిమ్‌లను కేవలం మూడు రోజుల్లోనే పరిష్కారం చేసే దిశగా చర్యలు తీసుకోవాలని ప్రధాని నరేంద్రమోదీ స్పష్టమైన ఆదేశాలిచ్చారని తెలంగాణా రాష్ట్ర బీజేపీ అధ్యక్షుడు, కేంద్రమంత్రి గంగాపురం కిషన్‌రెడ్డి అన్నారు. గురువారం మరో కేంద్రమంత్రి మన్సుఖ్ మాండవీయా ఈపీఎఫ్ఓ నూతన జోనల్ కార్యాలయాన్ని బేగంపేటలో ప్రారంభించారు. ఈ సందర్భంగా కిషన్ రెడ్డి మాట్లాడుతూ ప్రధానీ మోదీ, మాండవీయాకు ప్రత్యేక ధన్యవాదాలు తెలియజేసారు. కేంద్ర ప్రభుత్వం కార్మికుల సంక్షేమం కోసం అనేక నూతన విధానాలతో ముందుకు వెళుతుందన్నారు. దేశంలోనే సనత్‌నగర్ ఈఎస్ఐ కార్మిక ఆసుపత్రి నెంబర్ ఒన్ గా నిల్చిందన్నారు. ఇందుకు మన్సుఖ్ మాండవీయాకు ధన్యవాదాలు తెలిపారు. అలాగే కార్మికులకు అస్యూర్డ్ బెనిఫిట్స్ రూ50వేలు నిర్ణయించడం హర్షణీయమన్నారు. తెలంగాణ ప్రాంతంలో మరిన్ని ఆసుపత్రులు, ఈపీఎఫ్ ఓలు నిర్మించాల్సిన అవసరం ఉందన్నారు. ఇందుకోసం ఇప్పటికే తెలంగాణ రాష్ట్ర ప్రభుత్వానికి ప్రతిపా దనలు పంపామన్నారు. రామ గుండం లాంటి చోట్ల స్థలాలు కేటాయిస్తే పనులను మొదలు పెడతామన్నారు. హైదరాబాద్ మహానగరంలో ఈ కామర్స్ (అసంఘటిత రంగం)లో పనిచేసే లక్షలాది కార్మికులకు కూడా ఈపీఎఫ్ఓ ఫలాలను అందించాలని ప్రధాని నరేంద్రమోదీకి వివరి స్తామని, అందుకు కేంద్రమంత్రి మాండవీయాకు కూడా ఈ వేదిక ద్వారా విజ్ఞప్తి చేస్తున్నట్లు తెలిపారు. ఈ కామర్స్ రంగం ప్రస్తుతం దేశంలో దిన దిన ప్రవర్ధమానం అన్నట్లుగా ఎదుగుతుందన్నారు. ఆ రంగంలో ఉన్న కార్మికుల క్షేమాన్ని కూడా కోరుతున్నట్లు చెప్పారు. ఈపీఎఫ్ఓ నూతన కార్యాలయాన్ని ప్రారంభిస్తూ సేవలను మరింత విస్తృతం చేయడం పట్ల సంతోషం వ్యక్తం ప్రధాని మోదీ, కేంద్ర మంత్రి మాండవీయలకు కిషన్ రెడ్డి ప్రత్యేక ధన్యవాదాలు తెలియజేసారు.

ఇపిఎఫ్ అంటే దేవాలయమే: కేంద్ర మంత్రి మన్సుఖ్ మాండవీయా

కార్మికులకు సేవలందించే ఈపీఎఫ్ఓ దేవాలయ మేనని కేంద్ర కార్మిక శాఖ మంత్రి మన్సుఖ్ మాండవీయ అన్నారు. ఈ దేవాలయం ద్వారా కార్మికుల సమస్యలను పరిష్కరించడంలో మరింత ముందుకు వెళ్లాలని అధికారులకు సూచించారు. భవిష్యత్‌లో కార్యాలయాలకు రాకుండా డిజిటల్ సేవలను మరింత విస్తృతం చేయనున్నట్లు వివరించారు. దేశంలో అత్యధిక నిధులున్న సంస్థ ఈపీఎఫ్ఓ అని అన్నారు. ప్రస్తుతం దేశంలో ఎక్కడ పనిచేసేవారైనా నేరుగా బ్యాంకుల నుంచే విత్ డ్రా సౌకర్యాన్ని కల్పించామన్నారు. కార్మికుల సేవల కోసం 201టోల్ ఫ్రీ నెంబర్ ను కూడా ప్రారంభించామన్నారు. భవిష్యత్‌లో 301నెంబర్‌తో మరిన్ని సేవలను అందించేలా ప్రణాళిక రూపొందించి పనులు కొనసాగిస్తున్నామన్నారు. యూఎఎన్ నెంబర్ ద్వారా బ్యాంకు కార్యాకలాపాలు నిర్వహించి నట్లే కార్మికులు సేవలు పొందేలా చర్యలు తీసుకుంటున్నట్లు మంత్రి మాండవీయ వివరించారు.

గురువారం మాజీమంత్రి, ఎంపి దగ్గుబాటి వెంకటేశ్వరరావు రచించిన ప్రపంచ చరిత్ర పుస్తకం ఆవిష్కరణ కార్యక్రమంలో మాజీ ఉపరాష్ట్రపతి వెంకయ్యనాయుడు, కేంద్రమంత్రి నిర్మలాసీతారామన్, ఎపి సిఎం చంద్రబాబునాయుడు, పురంధేశ్వరి తదితరులు

అంతా చదవాల్సిన 'ప్రపంచ చరిత్ర'

నా తోడల్లుడు అద్భుతమైన పుస్తకం రాశారు..

వెంకయ్య నాయుడులో పవర్‌పంచ్‌లు తగ్గలేదు

ప్రజలు మెచ్చిన ఆర్థిక మంత్రి నిర్మలా సీతారామన్

భారీ లక్ష్యాలతో రాష్ట్ర భవిష్యత్ మార్చాలన్నది నా కల: ఎపి సిఎం చంద్రబాబు

విశాఖపట్నం, మార్చి 6, ప్రభాతవార్త : కొన్నివేల సంవత్సరాల మానవ పరిణామ క్రమాన్ని, ప్రపంచ చరిత్రను పుస్తక రూపంలో తెలుగులో రచించడం అద్భుత ప్రయత్నం. చరిత్రను ప్రతి ఒక్కరూ చదవాలి. దగ్గుబాటి వెంకటేశ్వరరావు పుస్తకం రాస్తారని నేను అనుకోలేదు. స్వతహాగా రచయితకానటువంటి రచయిత దగ్గుబాటి వెంకటేశ్వరరావు. ఎవరూ రాయని విధంగా పుస్తకాన్ని రాశారు. ప్రతి ఇల్లు, ప్రతి లైబ్రరీలో ప్రపంచ చరిత్ర పుస్తకం ఉండాలి. సమయం దొరికినప్పుడు నేను కూడా ఈ పుస్తకం పూర్తిగా చదువుతాను. నాటి ఆచారాలు, ఆహారపు అలవాట్లు, వ్యవసాయం వంటి అంశాలను పుస్తకంలో పొందుపరిచారు. లోతుకువెళ్లి, సాధిం చాలనే తపన ఉంటేనే పుస్తకం రాయడం సాధ్యం అవుతుంది. యుద్ధాలు, సామ్రాజ్యాల ఆవిర్భావం, మత పెద్దల పెత్తనాలు, ఖండాల విభజన, బానిస వ్యవస్థ, అభివృద్ధి.. ఇలా ఏ విషయాన్ని వదిలి పెట్టకుండా ఈ పుస్తకంలో వెంకటేశ్వరరావు ప్రస్తావించారు. భాష కళలు, వాస్తు, శిల్పం, భూ సంస్కరణలు, సామాజిక న్యాయం, భూస్వామ్య వ్యవస్థ, రాజులతో పాటు ఏపీలో ప్రజాపాలన గురించి కూడా వివరించారు. అచ్చుయంత్రం, సాంకేతిక విప్లవం, భవిష్యత్తులో ఏం జరుగుతోందో కూడా ముందుగానే ఊహించి తెలిపారు. ఇలాంటి మంచి పుస్తకం రాసిన వెంకటేశ్వరావును అభినందిస్తున్నాను. పుస్తకావిష్కరణ కార్య క్రమం ఆత్మీయ సమ్మేళనంగా ఉంది. మా కుటుంబం నుంచి మంచి రచయిత అధ్యయనం చేసి పుస్తకాన్ని సమాజానికి అందించారు' అని ముఖ్యమంత్రి నారా చంద్రబాబునాయుడు అన్నారు. మాజీమంత్రి, ఎంపీ దగ్గుబాటి వెంకటేశ్వర రావు రచించిన ప్రపంచ చరిత్ర పుస్తకం ఆవిష్కరణ కార్యక్రమం విశాఖపట్నం లోని గీతం యూనివర్సిటీలో నిర్వహించారు. ఈ కార్యక్రమానికి సీఎం చంద్రబాబు ముఖ్య అతిథిగా హాజరయ్యారు. 'నా తోడల్లుడు వెంకటేశ్వరరావు మా కుటుంబంలో విశిష్టమైన వ్యక్తి' ప్రతి అంశాన్ని లోతుగా ఆలోచిస్తారు. మేమిద్దరం ఒక స్ఫూర్తినిచ్చే ఎన్టీఆర్ దగ్గర ఒనమాలు నేర్చుకున్నాం. ఎన్టీఆర్ మాకు అప్పగించిన బాధ్యతలు నిర్వర్తించేవారం. వెంకటేశ్వరరావు డాక్టరు... డాక్టరు చేశాక ప్రాక్టీస్ చేయాలి. కానీ మంత్రిగా ఉండి(నవ్వుతూ) డాక్టర్‌గా ప్రాక్టీస్ చేశారు. ఐదుసార్లు ఎమ్మెల్యేగా, మంత్రిగా, పార్లమెంట్ సభ్యునిగా పనిచేశారు. అందరం ఏదో ఒకచోట తిరగాలని అనుకుంటాం గానీ పుస్తకం రాయాలని అనుకోం. మా కుటుంబంలో వెంకటేశ్వరరావు రిలాక్స్‌గా, జోవియల్‌గా ఉంటారు. ఇటీవల నన్ను కలిసినప్పుడు ఆయన్ను చూసి కొన్ని అనుమానాలను గురించి ప్రస్తావించాను. ఏ విధంగా సమయం గడిపి సంతోషంగా ఉంటున్నా రనిప్రశ్నించాను. దానికి వెంకటేశ్వరరావు సమధానంచెప్తూ....ఉదయం బ్యాడ్మింటన్ ఆడుతాను, పిల్లలతో కాసేపు ఆడుకోవడం, స్నేహితులతో మాట్లాడటం, సాయంత్రం ఇంట్లో పిల్లలకు కథలు చెప్పి నిద్రపోతానని చెప్పారు. పేకాట కూడా ఆడతానని(నవ్వులు చిందిస్తూ) చెప్పారు. ఇప్పటికి వెంకటేశ్వరావు 5 పుస్తకాలు రాశారు. మొదటి పుస్తకం ఒక చరిత్రలో కొన్ని నిజాలు అని రాశారు. తర్వాత తెలుగువారి చరిత్రవేర్పాటువాదం, ప్రపంచతత్వంనాయకత్వం, ప్రపంచ దేశాలుపాలనా వ్యవస్థల అనే పుస్తకాలు రచించారు. ఇప్పుడు ప్రపంచ చరిత్ర పుస్తకం రాశారు. అగ్రదేశాలన్నీ యువరక్తం లేక బాధపడుతున్నాయి. టెక్నాలజీ ఉంది.. కానీ ఆపరేట్ చేసే మనుషులు లేని పరిస్థితి తలెత్తింది. కానీ భారతదేశం అదృష్టదేశం. మన దేశానికి కావాల్సినంత యువశక్తి ఉంది. చరిత్రను సృష్టించే అదృష్టం భారతదేశానికి వచ్చింది.' అని సీఎం చంద్రబాబు అన్నారు. వెంకయ్యనాయుడులో పవర్, పంచ్‌లు తగ్గలేదు. '1978లో నేను, వెంకయ్య నాయుడు ఎమ్మెల్యేలుగా మొదటిసారి గెలిచాం. అప్పటికీ ఇప్పటికీ ఆయన పవర్ తగ్గలేదు... పంచులు పెరుగుతున్నాయి. ఎప్పుడూ అచ్చ తెలుగులో మాట్లాడుతుంటారు. చిన్నకుంటుంబలో పుట్టి అంచలంచలుగా ఎదిగి ఉపరాష్ట్రపతి అయ్యారు. గీతం యూనివర్సిటీని గతంలో కూల్చాలని చూశారు. ఎంవివిస్ మూర్తి ఒక చరిత్ర సృష్టించారు. గీతం యూనివర్సిటీని ఎందుకు నెలకొల్పాల్సి వచ్చిందని ఒకసారి అడిగాను. మా రెండో అబ్బాయికి కాలేజీలో సీటు ఇవ్వలేదు... అందుకే మంచి వ్యవస్థను పెడతాను అని ఛాలెంజ్ చేసి గీతం యూనివర్సిటీని పెట్టానని ఆయన నాకు చెప్పారు' అని సీఎం చంద్రబాబు గుర్తు చేసుకున్నారు. అశ్రద్ధ లేకుండా కష్టపడితే వికసిత్ భారత్, స్వర్ణాంధ్ర విజన్ సాకారమవుతుంది. నాలోని ఆత్మస్థైర్యాన్ని పోగొట్టుకోవడానికి నేను సిద్ధంగా లేను. నాలో ఓవర్ కాన్ఫిడెన్స్ ఉందని వెంకయ్యనాయుడు అన్నారు. నిర్మలా సీతారామన్ ఒక సాధారణ కుటుంబంలో జన్మించారు. బిజెపిలో ఒక్కోమెట్టు ఎక్కుతూ ఎదిగారు. 2014లో మొదటిసారి రాజ్యసభకు ఎంపీగా ఏపీనుంచి ఎంపికై కేంద్రమంత్రిగా బాధ్యతలు చేపట్టారు. నరేంద్రమోడీ ఆశయాల కోసం నిరంతరం పని చేస్తున్నారు. ప్రజలు మెచ్చుకునే ఆర్థిక మంత్రిగా కార్యక్రమాలు చేపట్టారు. వరుసగా 8వసారి కేంద్ర బడ్జెట్‌ను ప్రవేశపెట్టారు. 2014 నాటికి 10వ స్థానంలో ఉన్న దేశ ఆర్థిక వ్యవస్థను 5వ స్థానానికి తీసుకొచ్చారు. భవిష్యత్తులో 3వ స్థానానికి వస్తుంది... దీనికి మనమంతా అభినందించుకోవాల్సి ఉంది. వెంటిలేటర్‌పై ఉన్న రాష్ట్రానికి కేంద్రం ఇచ్చిన మందులతో వెంటిలేటర్‌పై నుంచి బయటపడగలిగాం. పూర్తిగా కోలుకోవాలంటే ఇంకా కొంత చికిత్స అవసరం. రాష్ట్రాభివృద్ధికి ప్రధానమంత్రి నరేంద్ర మోడీ, ఆర్థిక మంత్రి నిర్మలా సీతారామన్ సహకరిస్తున్నారు.' అని సీఎం చంద్రబాబు నాయుడు అన్నారు.

కోదాడ, హుజూర్‌నగర్ నియోజకవర్గాల అభివృద్ధికి

49 కోట్ల 59 లక్షలు మంజూరు

అభివృద్ధి పనులపై మరోసారి మంత్రి ఉత్తమ్ మార్క్

ప్రభాతవార్త, నడిగూడెం.(సూర్యాపేట): కోదాడ, హుజూర్నగర్ నియోజకవర్గాలు అభివృద్ధిలో దూసుకుపోతున్నాయి. మంత్రి ఉత్తంకుమార్‌రెడ్డి అభివృద్ధి లక్ష్యంగా ముందుకు సాగుతున్నారు. రాష్ట్ర భారీ నీటిపారుదల పౌరసరఫరాల శాఖ మంత్రిగా బాధ్యతలు చేపట్టినప్పటి నుండి రెండు నియోజకవర్గాలకు నిధుల వరద పాలిస్తున్నారు. రెండు నియోజకవర్గాల్లో ప్రజలకు కావలసిన అభివృద్ధి పనులను మంజూరు చేయిస్తూ శంకుస్థాపనలు ప్రారంభోత్సవాలు చేస్తున్నారు. అభివృద్ధికి ప్రాధాన్య తేవటం మంత్రి చిత్తశుద్ధికి, అంకితభావానికి నిదర్శనంగా చెప్పవచ్చు. అభివృద్ధికి చిరునామాగా నిలిచిన నీటిపారుదల, పౌరసరఫరాల శాఖామంత్రి ఎన్.ఉత్తమ్ కుమార్ రెడ్డి అభివృద్ధి పనులపై తనదైన శైలిలో మరోమారు కెప్టెన్ మార్క్ వేసుకున్నారు. ఇప్పటికే కోదాడ, హుజుర్నగర్ నియోజకవర్గాలలో అంతర్జాతీయ ప్రమాణాలతో కూడిన పాఠశాలల నిర్మాణాలకు శంకుస్థాపన చేసిన మంత్రి ఉత్తమ్ కుమార్ రెడ్డి ఆ పాఠశాలలకు రవాణా సౌకర్యం మెరుగు పరిచేందుకు గాను ఏక కాలంలో డబుల్ రోడ్ నిర్మించేందుకు గాను 30 కోట్ల ఆర్ బి నిధులను మంజూరు చేయించారు. అంతే గాకుండా హుజుర్నగర్ పట్టణం రాజీవ్ గాంధీ జంక్షన్ నుండి మంత్రి ఉత్తమ్ కుమార్ రెడ్డి అత్యంత ప్రతిష్టాత్మకంగా నిర్మించిన హౌజింగ్ బోర్డు కాలనీ వరకు ఉన్న రహదారి ఆధునికీకరణకు గాను 6 కోట్ల 50 లక్షలను ఆయన మంజూరు చేయించారు. వీటితో పాటు హుజుర్నగర్ నియోజకవర్గ కేంద్రంలో నూతనంగా నిర్మించ తల పెట్టిన నీటిపారుదలశాఖా డివిజనల్ కార్యాలయానికి 7 కోట్ల 99 లక్షలతో పాటు కోదాడ నియోజకవర్గ కేంద్రంలో నూతనంగా నిర్మించ తల పెట్టిన నీటిపారుదల శాఖా సూపరెండెంట్ ఇంజినీర్ సర్కిల్ కార్యాలయానికి 5 కోట్ల 10 లక్షల నిధులను మంత్రి ఉత్తమ్ కుమార్ రెడ్డి ప్రత్యేకంగా మంజూరు చేయించారు. నిధులు మంజూరు చేయించడం పట్ల కాంగ్రెస్ పార్టీ శ్రేణులు, వివిధ హోదాల్లో ఉన్న నాయకులు హర్షం వ్యక్తం చేస్తున్నారు. అభివృద్ధిలో రాజీపడకుండా మంత్రి నిధులు మంజూరు చేయిస్తూ రెండు నియోజకవర్గాలను అభివృద్ధిలో అగ్ర భాగాన నిలుపుతున్నారన్నారు.

విజయ పాల సేకరణ ధరలు పెంపు!

రూ. 2 నుండి రూ.3 పెంచే యోచనలో సర్కార్

హైదరాబాద్, మార్చి 6, ప్రభాతవార్త: పాడి రైతులకు తెలంగాణ ప్రభుత్వం గుడ్ న్యూస్ చెప్పేందుకు సిద్ధమవుతుంది. రైతుల నుంచి విజయ డెయిరీ సేకరిస్తున్న పాల ధరలను పెంచాలని ప్రభుత్వం యోచిస్తుంది. ఆవు పాలతో పాటు, గేదె పాల సేకరణ ధరలను సవరించాలని సూత్రప్రాయంగా నిర్ణయించినట్లు తెలుస్తోంది. రాష్ట్రంలో ప్రైవేట్, సహకార డెయిరీలతో పోలిస్తే విజయ డెయిరీ ఎక్కువ మొత్తంలోనే చెల్లిస్తోంది. అయితే, ప్రస్తుతం పాలకు ఉన్న డిమాండ్ ను దృష్టిలో ఉంచుకొని అందుకు అనుగుణంగా ధరలను పెంచాలని సర్కార్ నిర్ణయించినట్లు తెలుస్తోంది. ఈ క్రమంలో ఆవు, గేదె పాలపై ఒక్కో లీటర్ కు రూ.2 నుంచి రూ. 3 పెంచే అవకాశం ఉంది. ప్రస్తుతం లీటరు గేదె పాలు రూ.48 వద్ద ఉండగా, దాన్ని రూ.51 వరకూ పెంచే ప్రతిపాదన ఉంది. అయితే, త్వరలో ధరల పెంపుపై ప్రభుత్వం క్లారిటీ ఇచ్చే అవకాశం ఉంది. కాగా పలు కారణాల వల్ల రాష్ట్రంలో విజయ తెలంగాణ డెయిరీ పాల అమ్మకాలు తగ్గుముఖం పట్టాయి. పక్క రాష్ట్రాలైన కర్ణాటక, మహారాష్ట్ర నుంచి అతి తక్కువ ధరలకు పాలు అందుబాటులో ఉంటున్నాయి. దీంతో ప్రైవేట్ డెయిరీలు, కొన్ని కోఆపరేటివ్ డెయిరీలు పక్క రాష్ట్రాల నుంచి పాలను తక్

'పౌరుషం' సినిమా అందరినీ ఆకట్టుకుంటుంది

ప్రీ రిలీజ్ ఈవెంట్ లో దర్శకుడు షెరాజ్ మెహ్దీ..

షెరాజ్ మెహ్దీ దర్శకత్వంలో రూపొందిన కొత్త సినిమా 'పౌరుషం ది మ్యాన్‌హుడ్'. యుటివి హాలీవుడ్ స్టూడియోస్ (యూఎస్ఏ), శ్రేయ ప్రొడక్షన్స్ బ్యానర్‌లపై అశోక్ ఖుల్లార్, దేవేంద్ర నేగి ఈ చిత్రాన్ని నిర్మించారు. ఈ సినిమాలో సుమన్ తల్వార్, మేకా రామ కృష్ణ, షెరాజ్, అశోక్ ఖుల్లార్, జ్యోతి రెడ్డి, శైలజ తివారీ, అనంత్, కనిక, జబర్దస్త్ కెవ్వు కార్తీక్, జబర్దస్త్ హీనా, జబర్దస్త్ కట్టప్ప, బాల గంగాధర్, వైజాగ్ షరీఫ్, లక్ష్మి, రవి వర్మ వంటి వారు నటిస్తున్నారు. చిత్రానికి కథ, స్క్రీన్ ప్లే, సంగీతం షెరాజ్ మెహ్దీ అందించారు. డివి ప్రభు ఎడిటర్ గా పనిచేస్తున్నారు. 'పౌరుషం ది మ్యాన్‌హుడ్ సినిమా మార్చ్ 7న రిలీజ్ కానుంది. ఈ నేపథ్యంలో నేడు ఈ సినిమా ప్రీ రిలీజ్ ఈవెంట్ ను హైదరాబాద్ లోని ప్రసాద్ ల్యాబ్స్ లో ఘనంగా నిర్వహించారు. ఈ ఈవెంట్లో హీరో, దర్శకుడు, సంగీత దర్శకుడు షెరాజ్ మెహ్దీ మాట్లాడుతూ, ఇది నా మనసులోంచి వచ్చిన కథ. ఈ సినిమాలో సీన్స్, యాక్షన్స్, ఎమోషన్స్ నిద్రలో లేపి అడిగినా చెప్తాను. అంత బాగా తెలుసు. ఇంతకు ముందు 8 సినిమాలకు మ్యూజిక్ డైరెక్టర్‌గా చేసాను. ఇది తొమ్మిదో సినిమా. నిర్మాతలు నాకు ఫుల్ సపోర్ట్ ఇచ్చారు. నిర్మాత అశోక్ సర్ కి థ్యాంక్యూ. నేను ఇవ్వాళ సినిమా తీయగలిగాను అంటే అశోక్ సర్ వల్లే. ఇది నేను నా కళ్లతో చూసిన కథ. ఒకరి వల్ల మంచి వాళ్లు ఎలా సఫర్ అవుతారు అనే మంచి కంటెంట్ ఉన్న సినిమా ఇది. అలాగే కమర్షియల్ సినిమా కూడా. సినిమాలో రొమాంటిక్, యాక్షన్, ఫ్యామిలీ డ్రామా అన్ని ఉన్నాయి. హీరోయిన్ కనికా చాలా డిసిప్లీన్ అమ్మాయి. చాలా బాగా నటించింది. నటి మధి చిన్న ఏజ్‌లోనే స్టార్ స్టేటస్ తెచ్చు కుంది. రవి వర్మ, సుమన్ తల్వార్, జబర్దస్త్ నటీనటులు అందరు నటీనటులు ఈ సినిమా కోసం కష్టపడ్డారు. ఈ సినిమా ప్రతి అమ్మాయికి అంకితం. మార్చ్ 8 ఉమెన్స్ డే. ఒకరోజు ముందే ఇది రిలీజవుతుంది. ప్రపంచంలో ఆడ వాళ్లు లేకుండా మగవాళ్లులేరు. వాళ్ల సపోర్ట్‌తో మనంముందుకెళ్లాలి అని ఒక బ్యూటిఫుల్ కాన్సెప్ట్ పౌరుషం సినిమా. పౌరుషంగా ఉంటుంది. ఇది అందరూ థియేటర్‌కి వెళ్లి చూడాలి అని అన్నారు. నిర్మాత అశోక్ ఖుల్లార్ మాట్లాడుతూ, సినిమా చాలా బాగా వచ్చింది. మంచి కంటెంట్ ఇస్తున్నాం. మార్చ్ 7న గ్రాండ్ గా థియేటర్స్ లో రిలీజ్ చేస్తున్నాం. అందరూ థియేటర్స్‌కి వచ్చి ఈ సినిమా చూడండి అని అన్నారు.

నటుడు గంగాధర్ మాట్లాడుతూ, ఈ సినిమాలో హీరోయిన్ అన్నయ్య పాత్రలో నటించాను. సుమన్ గారికి కొడుకుగా నటించాను. ఆమని గారు ఇందులో మంచి మెసేజ్ ఇచ్చారు. పిల్లలు ఎలా ఉండాలి చెప్పారు. ఫ్యామిలీ సెంటిమెంట్ సినిమా అన్నారు. కానీ హీరో శివ తాండవం చేశారు. ఇందులో సైన్స్, దేవుడు వేరు కాదు రెండూ ఒకటే అనే పాయింట్ ఉంటుంది. ఈ అవకాశం ఇచ్చిన దర్శక నిర్మాతలకు ధన్యవాదాలు తెలిపారు. నటి కుష్బూ జైన్. ఈ సినిమాలో నేను ఒక చిన్న పాత్ర చేశాను. ఇంత మంచి సినిమాలో ఒక మంచి పాత్ర చేసినందుకు సంతోషంగా ఉంది. ఇది ఒక ఫ్యామిలీ డ్రామా సినిమా. ఫ్యామిలీ ఆడియన్స్ చూడాలి. అందరూ థియేటర్‌కి వెళ్లి చూడండి అని అన్నారు. హీరోయిన్ కనిక మాట్లాడుతూ నన్ను ఈ సినిమాకు క్యాస్టింగ్ చేసిన అరుణ్ కుమార్‌కి ధన్యవాదాలు. ఈ సినిమాలో నాకు ఛాన్స్ వచ్చిన్నందుకు సంతోషంగా ఉంది. ఈ సినిమాలో ఫ్యామిలీ డ్రామాతో పాటు యాక్షన్ కూడా ఉంది. మమ్మల్ని సపోర్ట్ చేయండన్నారు.

'మిస్టర్ రెడ్డి టీజర్ లాంచ్

టీఎన్ఆర్ ప్రొడక్షన్స్ బ్యానర్ మీద గోల్డ్ మ్యాన్ రాజా (టి. నరసింహారావుటీఎన్ఆర్) నటిస్తూ, నిర్మించిన చిత్రం 'మిస్టర్ రెడ్డి. ఈ చిత్రానికి వెంకట్ వోలాద్రి దర్శకత్వం వహించారు. ఈ సినిమాలో టీఎన్ఆర్‌తో పాటుగా మహాదేవ్, అనుపమ ప్రకాష్, దీప్తి, భాస్కర్, మల్లికార్జున్, శంకర్ మహతి, రాధిక, ఏకే మణి, ఫణి వంటి వారు ముఖ్య పాత్రల్ని పోషించారు. తాజాగా ఈ చిత్రానికి సంబంధించిన టీజర్‌ను రిలీజ్ చేశారు. చిన్నతనంలో విడిపోయిన ప్రేమ జంట.. పెద్దయ్యాక మళ్లీ ఎదురు పడితే.. మళ్లీ ఆ ప్రేమ కోసం ప్రయత్నిస్తే ఎలా ఉంటుంది? అనే కాన్సెప్ట్‌తో మిస్టర్ రెడ్డి చిత్రాన్ని తెరకెక్కించారని టీజర్ చూస్తే అర్థం అవుతోంది. టీజర్ లాంచ్ ఈవెంట్‌కు స్పీకర్ గడ్డం ప్రసాద్, పట్నం సునీతా రెడ్డి, నల్లగొండ గద్దర్ వంటి వారు ముఖ్య అతిథులుగా విచ్చేశారు. టీజర్ లాంచ్ అనంతరం స్పీకర్ గడ్డం ప్రసాద్ మాట్లాడుతూ, 'మిస్టర్ రెడ్డి టీం చాలా ఎనర్జీతో కనిపిస్తోంది. హీరో, నిర్మాత నరసింహా రెడ్డి చాలా యాక్టివ్‌గా, ఎనర్జిటిక్‌గా ఉన్నారు. మిస్టర్ రెడ్డి సినిమాను అందరూ చూసి సక్సెస్ చేయాలిఅని అన్నారు. పట్నం సునీతా రెడ్డి మాట్లాడుతూ, 'మిస్టర్ రెడ్డి లాంటి చిత్రాలు ఎక్కువగా సక్సెస్ అవ్వాలి. చిన్న చిత్రాలే ఇప్పుడు ఎక్కువగా విజయాన్ని అందుకుంటున్నాయి. 'మిస్టర్ రెడ్డి సినిమా పెద్ద విజయాన్ని సాధించాలని కోరుకుంటున్నాను అనిఅన్నారు. నల్లగొండ గద్దర్ మాట్లాడుతూ, నరసింహారెడ్డి నాకుచిన్నతనం నుంచీ పరిచయం. రంగారెడ్డి నుంచి హీరోగా, నిర్మాతగా ఎదగడం చూస్తే ఆనందంగాఉంది. ఈ సినిమా పెద్ద హిట్‌అవ్వాలి అని అన్నారు. హీరో గోల్డ్ మ్యాన్ రాజా మాట్లాడుతూ, మా టీజర్ అందరికీ నచ్చిందని భావిస్తున్నాను. మా సినిమా త్వరలోనే రాబోతోంది. అందరూ చూసి సక్సెస్ చేయండి అని అన్నారు. దర్శకుడు వెంకట్ వోలాద్రి మాట్లాడుతూ, ఈ సినిమాను మేం అంతా చాలా కష్టపడి చేశాం. మా లాంటి కొత్త వారు చేసిన ఈ ప్రయత్నాన్ని అందరూ ఎంకరేజ్ చేస్తారని ఆశిస్తున్నాను అన్నారు.మహాదేవ్ మాట్లాడుతూ, ఇంత మంచి టీంతో పని చేయడం ఆనందంగా ఉంది. ఈ మూవీ పెద్ద హిట్ అవ్వాలని కోరుకుంటున్నాను అన్నారు. అనుపమ ప్రకాష్ మాట్లాడుతూ, 'మిస్టర్ రెడ్డి లాంటి మంచి చిత్రంలో నాకు ఇంత మంచి పాత్రను ఇచ్చిన దర్శక, నిర్మాతలకు థాంక్స్.ఇలాంటి సినిమాను అందరూ చూసి సక్సెస్ చేయాలి అని అన్నారు.

జాన్వీ కపూర్ పుట్టిన రోజు సందర్భంగా ఆర్‌సి16 టీం నుంచి స్పెషల్ పోస్టర్..

అందాల తార జాన్వీకపూర్, గ్లోబల్‌స్టార్ రామ్ చరణ్‌తో కలిసి ఆర్‌సి 16లో నటిస్తున్న సంగతి తెలిసిందే. ఉప్పెన మూవీతో బాక్సాఫీస్ షేక్ చేసిన బుచ్చిబాబు సానా ఈ చిత్రాన్ని భారీ ఎత్తున తెరకెక్కిస్తున్నారు. నేడు (మార్చి 6) జాన్వీకపూర్ పుట్టినరోజు సందర్భంగా ఆర్‌సి 16 టీం స్పెషల్ పోస్టర్‌ను రిలీజ్ చేసింది. జాన్వీకపూర్‌కు శుభాకాంక్షలను తెలియజేస్తూ మేకర్స్ సెట్ నుండి ఆమె స్టిల్‌ను రిలీజ్ చేశారు. అయితే ఇది బిహైండ్ ది సీన్‌కు సంబంధించిన స్టిల్. ఇది అఫీషియల్ లుక్ కాదు అని టీం క్లారిటీ ఇచ్చింది. మొదటి షెడ్యూల్ సమయంలో మైసూర్‌లో క్లిక్ చేసిన సాధారణ ఫోటో అని స్పష్టం చేశారు.

జాన్వీకపూర్ ఫస్ట్ లుక్ వచ్చినప్పుడు అందరూ మెస్మరైజ్ అవుతారని టీం అంచనాలు పెంచేసింది. నవంబర్ 2024లో మైసూర్‌లో జరిగిన మొదటి షెడ్యూల్‌లో జాన్వీ కపూర్ పాల్గొన్నారు. హైదరాబాద్‌లో గురువారం ప్రారంభమైన కొత్త షెడ్యూల్‌లోనూ జాన్వీకపూర్ పాల్గొనబోతున్నారు. ఈ షెడ్యూల్ 12 రోజుల పాటు కొనసాగుతుంది. హీరో, హీరోయిన్, ఇతర ఆర్టిస్టులపై కీలక సన్నివేశాలను చిత్రీకరించనున్నారు.

ఈ చిత్రంలో కరుణాడ చక్రవర్తి,శివరాజ్‌కుమార్, జగపతిబాబు, మీర్జాపూర్ ఫేమ్ దివ్యేందు కీలక పాత్రల్లో నటిస్తున్నారు. ఆస్కార్ విన్నింగ్ మ్యూజిక్ డైరెక్టర్ ఏఆర్ రెహమాన్ స్వరాలు సమకూరుస్తుండగా, ప్రముఖ కెమెరామెన్ రత్నవేలు విజువల్స్ అందిస్తున్నారు. అవినాష్ కొల్లా ప్రొడక్షన్ డిజైనర్‌గా వ్యవహరిస్తున్నారు. వృద్ధి సినిమాస్ బ్యానర్‌పై వెంకటసతీష్ కిలారు ఆర్‌సి 16ని భారీ స్థాయిలో నిర్మిస్తున్నారు. మైత్రీ మూవీ మేకర్స్, సుకుమార్ రైటింగ్స్ సంయుక్తంగా ఈ చిత్రాన్ని సమర్పిస్తున్నారు.

'సంతాన ప్రాప్తిరస్తు' టీజర్ రిలీజ్

విక్రాంత్, చాందినీ చౌదరి హీరో హీరోయిన్లుగా నటిస్తున్న సినిమా "సంతాన ప్రాప్తిరస్తు. ఈ సినిమాను మధుర ఎంటర్ టైన్ మెంట్, నిర్వి ఆర్ట్స్ బ్యానర్స్ పై మధుర శ్రీధర్ రెడ్డి, నిర్వి హరిప్రసాద్ రెడ్డి నిర్మిస్తున్నారు.దర్శకుడు సంజీవ్ రెడ్డి ఈ చిత్రాన్ని రూపొందిస్తున్నారు. వెంకటాద్రి ఎక్స్ ప్రెస్, ఎక్స్ ప్రెస్ రాజా, ఏక్ మినీ కథ లాంటి చిత్రాలకు స్క్రీన్ ప్లే అందించిన రచయిత షేక్ దావూద్ జి ఈ సినిమాకు స్క్రీన్ ప్లే రాస్తున్నారు. యూత్ ఫుల్ ఫ్యామిలీ ఎంటర్ టైనర్‌గా తెరకెక్కుతున్న 'సంతాన ప్రాప్తిరస్తు సినిమా త్వరలోనే గ్రాండ్ థియేట్రికల్ రిలీజ్ కు రెడీ అవుతోంది. ఈ సినిమా టీజర్ ను స్టార్ డైరెక్టర్ సందీప్ రెడ్డి వంగా రిలీజ్ చేశారు. 'సంతాన ప్రాప్తిరస్తు సినిమా టీజర్ చూసి సందీప్ రెడ్డి వంగా హిలేరియస్‌గా ఎంజాయ్ చేశారు. సందీప్‌రెడ్డివంగా మాట్లాడుతూ, టీజర్ ప్రామిసింగ్‌గా ఉంది, 'సంతాన ప్రాప్తిరస్తు మంచి ఎంటర్ టైనింగ్ మూవీలా అనిపిస్తోంది. అన్ని సీన్స్ నవ్వించాయి. ఈ సినిమా విజయం సాధించాలని కోరుకుంటున్నా. టీమ్ అందరికీ ఆల్ ది బెస్ట్. అన్నారు. 'సంతాన ప్రాప్తిరస్తు సినిమా టీజర్ ఎలా ఉందో చూస్తే సాఫ్ట్ వేర్ ఇంజినీర్‌గా పనిచేసే హీరో విక్రాంత్ మీద వర్క్ ప్రెజర్ ఎక్కువే ఉంటుంది. సాఫ్ట్‌వేర్ ఫీల్డ్‌లో యూత్ లైఫ్‌కు విక్రాంత్ ఒక ఎగ్జాంపుల్‌గా కనిపిస్తాడు. అందమైన అమ్మాయి కల్యాణి(చాందినీ చౌదరి)ని ప్రేమించి పెళ్లి చేసుకుంటాడు. విక్రాంత్ స్పెర్మ్ కౌంట్ తక్కువగా ఉండటం ఈ కొత్త జంట పేరెంట్స్ కాలేకపోతారు. స్పెర్మ్ కౌంట్ పెంచుకునేందుకు వైద్యుల సలహాలు, డైట్ ఫాలో అవుతూ వందరోజుల్లో తన భార్యను ప్రెగ్నెంట్ చేయాలని ప్రయత్నాలు మొదలుపెడతాడు హీరో. ఈ ప్రయత్నంలో తను సక్సెస్ అయ్యాడా లేదా అనేది టీజర్‌లో ఆసక్తి కలిగించింది.

ఆర్‌సి 16 కోసం .. శివరాజ్‌కుమార్ లుక్ టెస్ట్ పూర్తి

త్వరలో సెట్స్‌లోకి ఎంట్రీ గ్లోబల్ స్టార్ రామ్ చరణ్, సంచలన దర్శకుడు బుచ్చి బాబు కలిసి ఆర్‌సి 16 (వర్కింగ్ టైటిల్)ని ప్రారంభించిన సంగతి తెలిసిందే. ఈ చిత్రంలో జాన్వీ కపూర్ కథానాయికగా నటిస్తున్నారు. ఇక కరుణడ చక్రవర్తి శివ రాజ్‌కుమార్ కీలక పాత్రలో నటించనున్నారు. ఇటీవలే చిత్రబృందం శివన్న లుక్ టెస్ట్‌ని పూర్తి చేసింది. ఇక త్వరలోనే శివన్న షూటింగ్‌లో జాయిన్ కానున్నారు. అద్భుతమైన స్క్రీన్ ప్రెజెన్స్ ఉండే శివ రాజ్‌కుమార్ ఈ చిత్రంలో ఓ కీలక పాత్రలో కనిపించబోతోన్నారు.

ఆర్‌సి 16 షూటింగ్ గత ఏడాది ప్రారంభించిన సంగతి తెలిసిందే. గత నవంబర్‌లో మైసూర్‌లో ఫస్ట్ షెడ్యూల్‌ను పూర్తి చేశారు. ఇక ఈ మధ్యే టీం హైదరాబాద్‌లో కీలక షెడ్యూల్‌ను ఫినిష్ చేసింది. ఈ చిత్రంలో జగపతిబాబు, బాలీవుడ్ నటుడు మీర్జాపూర్ ఫేమ్ దివ్యేందు ముఖ్య పాత్రలను పోషిస్తున్నారు.

ఆస్కార్ విన్నింగ్ మ్యూజికల్ కంపోజర్ ఏఆర్ రెహమాన్ ఈ సినిమా కోసం సంగీతాన్ని అందిస్తున్నారు. ప్రముఖ సినిమాటోగ్రాఫర్ రత్నవేలు కెమెరామెన్‌గా పని చేస్తున్నారు. అవినాష్ కొల్లా ప్రొడక్షన్ డిజైనర్‌గా వ్యవహరిస్తున్నారు. వృద్ధి సినిమాస్ బ్యానర్‌పై వెంకట సతీష్ కిలారు ఈ ప్రాజెక్టును నిర్మిస్తున్నారు. మైత్రీ మూవీ మేకర్స్, సుకుమార్ రైటింగ్స్ బ్యానర్లు సంయుక్తంగా ఈ చిత్రాన్ని సమర్పిస్తున్నాయి.

'కింగ్డన్' లాంటి ప్రాజెక్ట్ మరొకటి వస్తుందో లేదో చెప్పలేను

హీరోయిన్ దివ్యభారతి ఇంటర్వ్యూ

హీరోగా నటించడంతో పాటు నిర్మించిన సినిమా 'కింగ్డన్'. తెలుగు, తమిళ భాషల్లో విడుదల అవుతోంది. ప్యారల్ యూనివర్స్ పిక్చర్స్, జీ స్టూడియోస్ సంస్థలపై రూపొందింది. ఇండియాలో ఫస్ట్ సి అడ్వెంచర్ థ్రిల్లర్ ఇది. ఇందులో దివ్యభారతి హీరోయిన్. బ్యాచిలర్ తర్వాత జీవీ ప్రకాష్‌కుమార్ సరసన ఆవిడ మరోసారి నటించారు. శుక్రవారం సినిమా విడుదల అవుతున్న సందర్భంగా టాలీవుడ్ మీడియాతో ముచ్చటించారు. ఆ ఇంటర్వ్యూ విశేషాలు

హాయ్ దివ్యభారతి! ఎలా ఉన్నారు?

నేను చాలా బావున్నాను అండీ. 'కింగ్డన్ పబ్లిసిటీ కోసం హైదరాబాద్ రావడం సంతోషంగా ఉంది.

లాస్ట్ ఇయర్ మహారాజాలో మీరు కనిపించింది కాసేపే అయినా మంచి ఇంపాక్ట్ చూపించారు!

థాంక్యూ.ఆ సినిమా తెలుగులోనూ మంచి విజయం సాధించింది. తమిళంలో నా పాత్రకు ఎంత మంచి పేరు వచ్చిందో... తెలుగులోనూ అంతే మంచి పేరు వచ్చింది. ఇక్కడ నుంచి ఎన్నో ప్రశంసలు రావడం సంతోషంగా ఉంది.

బ్యాచిలర్‌తో జీవీ ప్రకాష్‌కుమార్‌తో మీ పెయిర్‌కి మంచి పేరు వచ్చింది. మళ్ళీ ఈ సినిమాతో కాంబినేషన్ రిపీట్ అవుతోంది.

అవును. 'బ్యాచిలర్' మంచి హిట్. అది తెలుగులో విడుదల చేస్తారని అనుకోలేదు. తెలుగులో రిలీజ్ చేశాక మంచి పేరు వచ్చింది. ఆ సినిమాతో కంపేర్ చేస్తే ఇది చాలా డిఫరెంట్ మూవీ. ఇది ఇండియాస్ ఫస్ట్ సీ అడ్వెంచర్ థ్రిల్లర్ సినిమా. అందులోనూ జీవీ ప్రకాష్‌కుమార్ నిర్మాతగా చేస్తున్న తొలి సినిమా కింగ్డన్‌లో నేను నటించడం సంతోషంగా ఉంది. ఫస్ట్ నాకు ఆఫర్ వచ్చినప్పుడు ఆయన ఒక్కరే నిర్మాత. తర్వాత జీ స్టూడియోస్ వచ్చింది. సినిమా కోసం జీవీ ప్రకాష్‌కుమార్ చాలా కష్టపడ్డారు.

కింగ్డన్‌లో యాక్షన్ సీన్లు చేసేటప్పుడు గాయాలు అయ్యాయని జీవీ ప్రకాష్ తెలిపారు. మరి మీకు?

నాకు ఎటువంటి గాయాలు కాలేదు. మా యాక్షన్ కొరియోగ్రాఫర్ దిలీప్ సుబ్బరాయన్ చాలా జాగ్రత్తలు తీసుకున్నారు. ఆ యాక్షన్ సీన్స్ కోసం కొంత ప్రిపేర్ అయ్యాను. సాధారణంగా హీరోయిన్లకు యాక్షన్ సీన్లు చేసే అవకాశం రాదు కదా! చాలా అరుదుగా ఇటువంటి క్యారెక్టర్లు లభిస్తాయి. ఫస్ట్ యాక్షన్ చేయడం కొంత థ్రిల్లింగ్ ఫీలింగ్. ఇందులో నేను రోప్ సీన్స్ చేశా. యాక్షన్ సీన్స్ చేయడం ఎంత కష్టం అనేది తెలిసింది. ఇటువంటి ఛాలెంజింగ్ ప్రాజెక్ట్ మరొకటి నాకు వస్తుందో లేదో తెలియదు. ఆల్రెడీ సినిమా చూశా. హ్యాపీగా ఉన్నాను.

కింగ్డన్‌లో మీ క్యారెక్టర్ గురించి చెబుతారా?

బ్యాచిలర్‌లో నేను సిటీ గాళ్ రోల్ చేస్తే... కింగ్డన్‌లో ఒక పల్లెటూరి అమ్మాయి రోల్ చేశారు. చేపలు పట్టడం ఆ ఊరి ప్రజల జీవనాధారం. సముద్ర తీరంలోని ఆ ఊరంతా మత్యకారులు ఉంటారు. వాళ్ళు సముద్రంలో చేపలు పట్టడానికి ఎందుకు వెళ్లడం మానేశారు? వాళ్ళకు ఉన్న శాపం ఏమిటి? దాన్ని హీరో హీరోయిన్లు ఏం చేశారు? అనేది సినిమా చూసి తెలుసుకోవాలి. నాది హీరోగాళ్ ఫ్రెండ్ రోల్. ఊరిని కాపాడటం కోసం హీరో ప్రయత్నిస్తే హీరోయిన్ ఎలాసాయం చేసింది? అతనితో సముద్రంలో ఎందుకు వెళ్ళింది? అనేది సినిమా చూసి తెలుసుకోవాలి.

కింగ్డన్‌ను ఫ్రాంచైజీగా సినిమా తీస్తామని, మరో మూడు కథలు ఉన్నాయని చెప్పారు జీవీ ప్రకాష్. అందులో మీరోల్ ఉంటుందా?

ఉంటుంది. తర్వాత పార్టుల్లో కూడా నా రోల్ కూడా కంటిన్యూ అవుతుంది.

తెలుగు ఇంత బాగా మాట్లాడుతున్నారు. ఎక్కడ నేర్చుకున్నారు?

తెలుగులో నేను ఒక సినిమా చేశా. సుడిగాలి సుధీర్ హీరోగా చేసిన గోట్ విడుదలకు రెడీ అవుతోంది. పైగా, నా అసిస్టెంట్ తెలుగు వ్యక్తి. అతని దగ్గర నేను తెలుగులో మాట్లాడతా.

చియాన్ విక్రమ్ 'వీర ధీర సూరన్' పార్ట్ 2 మార్చి 27న తెలుగులో రిలీజ్

చియాన్ విక్రమ్ మోఎస్ట్ ఎవైటెడ్ యాక్షన్‌ప్యాక్డ్ మూవీ వీరధీర సూరన్ పార్ట్ 2. సక్సెస్ ఫుల్ డైరెక్టర్ ఎస్.యు. అరుణ్‌కుమార్ దర్శకత్వం వహించిన ఈ చిత్రంలో ఎస్.జె. సూర్య, సూరజ్ వెంజరాముడు, దుషార విజయన్ వంటి అద్భుతమైన నటులు ఉన్నారు.

పిక్చర్స్ రియా శిబు నిర్మించిన.వీర ధీర సూరన్ పార్ట్ 2 ఒక యాక్షన్ థ్రిల్లర్, ఇది ప్రేక్షకులకు సీట్ ఎడ్జ్ సినిమాటిక్ ఎక్స్ పీరియన్స్ ఇస్తుంది. ఇప్పటికే రిలీజైన ప్రమోషనల్ కంటెంట్‌కి ట్రెమండ్. రెస్పాన్స్ వచ్చింది. ఇప్పుడు, ఈ చిత్రం మార్చి 27, 2025న ప్రపంచవ్యాప్తంగా థియేటర్లలో విడుదల అవుతుందని మేకర్స్ అఫీషియల్‌గా ప్రకటించారు. తెలుగులో ఎన్వీఆర్ సినిమాస్ ద్వారా ఈ సినిమా గ్రాండ్‌గా విడుదల కానుంది. జి.వి. ప్రకాష్ కుమార్ సంగీతం అందించిన ఈ చిత్రానికి తేని ఈశ్వర్ సినిమాటోగ్రఫీ అందిస్తున్నారు. జి.కె. ప్రసన్న ఎడిటింగ్ వర్క్ పర్యవేక్షిస్తున్నారు సి.ఎస్. బాలచందర్ ఆర్ట్ డైరెక్టర్. చియాన్ విక్రమ్‌దర్శకుడు అరుణ్ కుమార్‌నిర్మాత రియా శిబుల అద్భుతమైన అద్భుతమైన కొలాబరేషన్ లో వస్తున్న వీర ధీర సూరన్ పార్ట్ 2 పై ట్రేడ్ వర్గాలు, ప్రేక్షకులలో చాలా అంచనాలు వున్నాయి.

14నుంచి సోనీ లివ్‌లో అఖిల్ అక్కినేని 'ఏజెంట్' స్ట్రీమింగ్

గూఢచారి థ్రిల్లర్ చిత్రాలను అభిమానించే ప్రేక్షకులు ఇప్పుడు హై యాక్షన్ సినిమాటిక్ ఎక్స్‌పీరియెన్స్‌ను సొంతం చేసుకోవటానికి సిద్ధంకండి. డైరెక్టర్ సురేందర్ రెడ్డి దర్శకత్వంలో అఖిల్ అక్కినేని హీరోగా నటించిన ఏజెంట్ మూవీ సోనీ లివ్‌లో ఉత్కంఠను పెంచే ఈ స్పై థ్రిల్లర్ మార్చి 14 నుంచి స్ట్రీమింగ్ కానుంది. రికీ అనే టాలెంటెడ్ రా ఏజెంట్‌కు ఓ క్లిష్టమైన మిషన్‌ను పూర్తి చేయాల్సిన బాధ్యతను అప్పగిస్తారు. ది డెవిల్ అనే పిలవబడే రా చీఫ్ కల్నల్ మహాదేవ్ ఈ పనిని రికీకి అప్పగిస్తాడు. ఈ క్రమంలో రికీ రహస్యంగా ఈ పనిని పూర్తి చేసే పనిలో ఉంటాడు. మరో వైపు ధర్మ అలియాస్ గాడ్ అనే మాజీ రా ఏజెంట్ భారతదేశాన్ని నాశనం చేయటానికి పథకం వేస్తాడు. మిషన్ అనుకోని మలుపులు తీసుకుంటుంది. దీంతో ఏం జరుగుతుందో చూడాలనుకుంటున్న ప్రేక్షకుల అంచనాలు ఆకాశాన్నంటుతాయి. మమ్ముట్టి, డినో మోరియా, సాక్షి వైద్య, డెంజిల్ స్మిత్, విక్రమ్‌జీత్ విర్క్ తదితరులు నటించారు. వీరు తమ నటనతో సినిమాను మరింత ఆసక్తికరంగా మలిచారు. ప్రముఖ రచయిత వక్కంతం వంశీ అందించిన కథకు దర్శకుడు సురేందర్ రెడ్డి సినిమాకు స్క్రీన్‌ప్లేను కూడా రచించారు. ఎ.కె.ఎంటర్‌టైన్‌మెంట్స్, సురేందర్ 2 సినిమా బ్యానర్స్‌పై రామబ్రహ్మం సుంకర, అజయ్ సుంకర, పతి దీపా రెడ్డి ఈ చిత్రాన్ని నిర్మించారు.

అత్తా, కోడళ్ల మధ్య అనురాగం..

ఈ రోజుల్లో అత్తా, కోడళ్ళ మధ్య అనురాగం చాలా తక్కువే. ఏవో ఒకటి, రెండు కుటుంబాలలో మాత్రమే అనురాగాలు ఉన్నాయి. కూతురు, తన తల్లికి ఇచ్చిన ప్రాధాన్యత అత్తకు ఇవ్వక పోవడం చూస్తున్నదే. అలాగే కూతురు, తన తల్లి పై కోపపడిన తల్లి పట్టించుకోదు. అదే అత్తగారి పై ఏదయినా మాట అంటే అబ్బో ఒక యుద్ధమే మొదలవుతుంది. మాటకు మాట అనటం ఎవరికీ మంచిది కాదు. అవే చిలికి చిలికి గాలి వానగా రూపాంతరం చెందుతాయి. ఫలితంగా ఇంట్లో ఘర్షణ వాతావరణం నెల కొంటుంది. ఇక కొద్ది రోజులు ఇరువురి మధ్య మాటలు ఉండవు. ఎడ ముఖం పెడ ముఖంగా ఉంటారు. వీరిరువురికి చెప్పలేక కొడుకు సతమవుతూ ఉంటాడు. అదే తల్లి పై కూతురు కసురుకున్న అది తాత్కాలికమే.చాలా కుటుంబాలలో అత్తా, కోడళ్ళ మధ్య సఖ్యత లోపిస్తోంది. దీనికి కారణం చాలా వరకు అత్త గారిదే. ప్రతిదీ అత్త గారికి

చెప్పాలంటే కుదరదు. ఒక బజార్ వెళ్లినా, సినిమా వెళ్ళిన బైటకు వెళుతున్నాం అని ముక్త సరిగా చెప్పి ఆలస్యంగా రావడం కొంత మందికి నచ్చదు.దానితో అత్త గారుమూతి బిగించుకుం టారు. ఇక వంటింట్లో ఎవరికీ ఏది కావాలో కోడలు అడగాలి. మేము ఏదయినా తింటాం అనే వాళ్ళు కొద్ది మందే. అదే తల్లినైతే నీకు ఇష్టమైనది చేసుకొమ్మా అనే అంటారు. ఇది ఎంత తేడా చూడండి.అత్త అయినా, తల్లి అయినా ఒకే విధంగా చూడాలి. ఇంకో విషయం అత్త గారు ఏ విషయం కోడలికి చెప్పదు. అదే కూతురుకి అయితే విడమర్చి చెబుతారు. ఏమైనా అత్త గారికి, అమ్మ గారికి ఒకింత తేడా ఉంటుంది.

అందుకే ఈ రోజుల్లో చాలా మంది అటు కొడుకు కాని, ఇటు కూతురు కాని ఎవరూ లేకుండా ఆలు మగలు ఇద్దరే ఉండటం మేలు అనుకుంటున్నారు. తద్వారా చాలా మంది అత్తకు, అమ్మకు దూరంగా ఉంటున్నారు. మంచిదే దూరం వున్నప్పుడే బంధాలు బలపడ తాయి.అమ్మయినా, అత్త అయినా దూరంగా ఉండి, అప్పుడప్పుడు వెళ్లి వాళ్ళకు అనువుగా ఉంటే చాలు. కోడలు చెప్పిన దానికి ఇష్టం లేకున్నా, ఉన్నా సరే అంటే చాలు. తల్లి మాములే తల్లిని అన్నట్లు అత్త గారిని అనలేరు. తల్లి కడుపులో దాచుకుంటుంది. అత్త అలా కాదు. నన్ను అలా అంది, ఇలా అంది అని నానా రభస సృష్టిస్తుంది. ఇక దూరంగా వున్నప్పుడు నాకు ఒక్క ఫోన్ కూడా చేయలేదు అని అత్త, మామలు అంటుంటారు. అది అసలు పట్టించుకోకూడదు. వీలు ఉన్నప్పుడు చేస్తారు. అంతే కాని దానిని సమస్యగా తీసుకోరాదు. వివిధ పనులలో, ఉద్యోగాలలో బిజీగా ఉన్నప్పుడు ఫోన్ ఎలా చేస్తారు. తల్లికి కూడా చేయరు. మనమే వాళ్ళతో సంభాషించాలి. మనం ఫోన్ చేసినా సరిగ్గా రెస్పాన్స్ కాకపోతే కోడలిది తప్పు. దీనిపై హంగామా చేయకూడదు. మన అవసరం వారికి ఉన్నా లేకపోయినా కోడలు చెప్పిన సమయానికి అత్తగారు కాని అమ్మ గారు కాని వాళ్ళ దగ్గరకు వెళ్ళడానికి సిద్ధంగా ఉండాలి. ఇక్కడ మాటలు కూడవు. మీ అవసరం ఉన్నప్పుడు పిలుస్తారు అని మనం మాట్లాడ కూడదు. సరే వీలు చూసుకుని వస్తాం అనాలి. కోడలి దగ్గరకు వచ్చినప్పుడు సూటి పోటీ మాటలు మాట్లాడక నవ్వుతూ ఉండాలి. కొడుకు కు లేని పోని విషయాలు చెప్పరాదు. అదే ప్రతి అత్త తెలుసుకోవాలి. కోడలి దగ్గర అత్తగారు ఉన్నన్ని రోజులు సంతోషంగా గడపాలి. కొట్లాటలు, అభిప్రాయ బేధాలు ఉండరాదు. అత్త, మామగార్లకు ఆరోగ్యం సరిగ్గా లేకపోతే కోడలు సవ్యంగా చూసుకోవాలి. వారి బాగోగులకు సమయం వెచ్చించాలి. నవ్వుతూనే వారిని పరమార్శిం చాలి. అత్త, మామ గారు కూడా కోడలిని మెచ్చుకోవాలి. అప్పుడే బంధాలు బలపడతాయి. ఒంటరిగా ఉన్నా అత్త కావచ్చు, మామ కావచ్చు తమ దగ్గర ఉంచుకోవ డానికి ఇష్టం లేకపోతే వారి జీవనానికి ఏ ఇబ్బంది లేకుండా చూడాలి. అప్పుడప్పుడు మాట్లాడుతూ ఉంటే సరి. అదే ఒంటరిగా ఉన్న తల్లిని కాని తండ్రిని కాని తమ దగ్గరకు తెచ్చుకోవడం భావ్యం కాదు.ఇరువురిని సమ దృష్టి తోనే చూడాలి. ఇక విధి లేని పరిస్థితులలోనే వాళ్ళను చేర దీయాలి. అంతేకాని తల్లిని , తండ్రిని, చేర దీసి అత్తగారిని, మామ గారిని ప్రక్కన పెట్టడం మంచిది కాదు.ఇక్కడే కోడలు లౌక్యం ప్రదర్శిం చాలి. తన తప్పులు ఎన్ని ఉన్నా, అత్తగారు అనే మాటకు మౌనంగా ఉంటే మేలు. ఇది తెలుసుకుంటే చాలు కోడలు విజయం సాధించినట్లే. అత్త గారు కూడా కోడలు అనినా దాన్ని పట్టుకుని వేలాడ కూడదు. అన్ని మర్చిపోవాలి. కుటుంబా లలో ఆరోగ్య వాతావరణం ఉండాలి. అత్త ఒకింటి కోడలే అనే విషయం మరువరాదు ఈ ఆధునిక యుగంలో అత్త, కోడలు పరిస్థితులను బట్టి నడచుకోవాలి. ముఖ్యం గా అత్త గారు. ఇంకా పెత్త నం చూపాలి అనే అహం వీడాలి. కోడలితో సఖ్యతగా, స్నేహంగా మెలగాలి. కోడలిని తన కూతురిగానే చూడాలి, ప్రేమించాలి. అప్పుడే ఇరువురి బంధాలు బలపడతాయి. ఫలితంగా కోడలు కూడా అత్తగారి పట్ల మంచి అభిప్రాయం కలిగి ఉంటుంది.

- కనుమ ఎల్లారెడ్డి,

తెగువ చూపు మగువా !

అంతర్జాతీయ మహిళా వారోత్సవాల సందర్భంగా..

బాల్యంకౌమార్యంయౌవనం ఈ మూడు "ఆమె" జీవితంలో ప్రధాన దశలు. ఆ దశలను జాగ్రత్త గా దాటి వృద్ధాప్యంలోకి చేరితే ప్రశాంత జీవన గమనంసాగించవచ్చు. గత దశాబ్ద కాలం వరకూ అధికశాతం ఇటువంటి జీవితం గడిపిన సంఘంలో గౌరవింపబడిన మహిళలే గణాంకాలలో ఉన్నారు. ప్రస్తుత పరిస్థితులు దానికి భిన్నంగా ఉన్నాయి. లోతుగా పరిశీలిస్తే సామాజిక అంశాలు అలాగే బాలికల ధోరణి, కన్యకల ఆలోచనలు కూడా వినాశధోరణిలోనే నడుస్తున్నాయి.

గతంలో సమాజం మానవుల మధ్య ఒకటో రెండో మృగాలుండేవి. మరి నేడు దుశ్శాసను లు , కీచక పాత్రలను పోషించేవారే ఎక్కువ. ఒకపుడు ఆమె ఏ వయసులో ఉన్నా నిర్భయంగా తన దినచర్య పాఠశాల, కళాశాల, కార్యాలయం, గృహం ఏదైనా సజావుగా సాగేది. మనం , అటువంటి స్థితి మరల రావాలంటే ఆమె దృక్పథం ఎలా ఉండాలో ఆలోచించి జాగ్రత్తలు తీసుకోవాలి.సాంకేతిక పెరిగిన కొద్దీ దానిని అభి వృద్ధి ప్రయోజనాలకే వాడుకుంటే సరిపోతుంది. బాలికలకు తల్లి, స్పర్శ విషయంలో చిరు ప్రాయం లోనే అర్థం అయ్యేలా గుడ్ టట్, బ్యాడ్ టచ్ లతో అవగాహన కలిగించాలి. తల్లిదండ్రులు ఆధునిక సౌకర్యాలు సెల్ఫోన్ వంటి వాటిపై లాభాలతో పాటు నియంత్రణ కూడా నేర్పాలి. నేటి విద్యావిధానంలో అవసరానికి ఆర్బాటానికి టాబులు, లాప్‌టాప్‌లు వాడకం వలన కేవలం చదువు వరకు అయితే ఆహ్వానించదగినదే. ఎక్కడెక్కడ విజ్ఞాన సంబంధమైనా అందిస్తుంది. కానీ అలా జరగడం లేదు. ఇంటర్నెట్ కనెక్షన్ ఉంది కదా అని అనవసరమైన ఫేస్ బుక్ , ఇన్స్టాగ్రామ్ , వాట్సప్ వంటి వాటిని దుర్వినియోగం చేసి సమస్య లను తెచ్చుకుంటున్నారు. బస్‌లో ప్రయాణించే టపుడు, నలుగురిలో ఉన్నపుడు అవసరం ఉన్నా లేకపోయినా ఫోన్ నంబర్‌లను బహిర్గతం చేయకూడదు. అలాగే అన్యుల ఫోన్ లను అడిగి తీసుకుని ఫోన్ చేయకూడదు. పరిచయం లేని వారి దగ్గర మరి కొంత జాగ్రత్త పడాలి. ఈ మృగాళ్ళ బారిన పడకుండా మన జాగ్రత్తలో మనం ఉండాలి. నియమిత సమయానుసారం ఇంటికి చేరుకోవాలి. ఏ కళాశాల నుంచో ఆలస్యమయ్యే అవసరం పడితే ఇంటికి సమా చారం తెలియచేయాలి.

తెలియని వారు, తెలిసిన వారైనా కూడా లిఫ్ట్ ఇస్తానంటే ఆలో చించాలి. పది మందితో కలిసి ప్రయాణించే సిటీబస్ లాంటివి ఎంచు కోవాలి. ఒంటరిగా ఆటోలు టాక్సీలు ఎక్కడం సమర్ధనీయం కాదు. షేర్ టాక్సీ, సర్వీస్ ఆటోలు అత్యవసరమై ఎక్కవలసి వస్తే ప్రయాణిస్తున్న టాక్సీ నంబరు, ఆటో నంబరు ఫోన్లో మాట్లాడు తూనే ఇంటికి సమాచారం ఇవ్వాలి. అటువంటప్పుడు తప్పు పని చేయాలనుకునే వాడు భయపడతాడు. వీలైనంత వరకూ ఆత్మరక్షణ కొరకు కరాటే, జూడో వంటి విద్యలు నేర్చు కోవాలి. అవకాశం ఉంటే ఆడపిల్ల ఈతకూడా నేర్చుకోవడం ఉత్తమం. ఇవేమీ రాని ఆడపిల్లలు, వంటరి మహిళలు ఆపద తెచ్చే మగాడిని బలంగా కాలితో ఇసక కొట్టే ప్రయత్నం చేస్తే ఆ కాలువాడి అహంకారాన్ని, ఆ పై చూపును కూడా అడ్డుకుం టుంది. ధైర్యం కోల్పో కుండా మానసిక ధృఢత్వం కలిగి యుక్తిగా వాడికి బుద్ధి చెప్పాలి. సెల్ఫోన్ ఆన్ చేసి షీ టీం వంటి వాటికి లిఖిత పూర్వక సమాచారమం దించాలి. వయోభేదం లేకుండా నీచులు, కీచకులు ఆరు నెలల పసికందు నుంచి తొంభై ఏళ్ల తొక్కు వరకూ వదలకుండా అత్యా చారాలు చేసే సమాజంలో ఎవరినీ నమ్మకూడదు. ఏది నిజమో ఏది అబద్ధమో తెలుసుకుని స్నేహం చేయాలి. ఇపుడు అమ్మాయిల వెంటపడే వెకిలి వెధవలే ఎక్కువ. అసలు ప్రేమ అంటే ఏమిటో ముందు అవగాహన ఉండాలి. ఏ ఇద్దరి మధ్య కూడా కేవలం మానసిక సామీప్యం కలిగి ఉండడం. శరీరానికి సంబంధించినది కాదు. ఎటువంటి ప్రతిఫలం ఆశించకుండా మనసుకు దగ్గరవడమే ప్రేమ. ఆ ఇద్దరూ తల్లి కూతురు, అక్కాచెల్లెలు, అన్నదమ్ములు, టీచర్ స్టూడెంట్, స్నేహితులు వీరందరి మధ్య ప్రేమ ఉంటుంది. కేవలం ఓ యువతీ యువకుల మధ్య ఉండేదే ప్రేమ కాదు. ఇటువంటి యువత ప్రేమ అనుకుని భ్రమలో తప్పులు చేసి విలువైన జీవితం పాడుచేసుకుంటు న్నారు. నిస్వార్థ ప్రేమ శరీరం కోరుకోదు. కోరు కుంటే అది కాటేసి ప్రాణం తీసే కర్కశ దోమ. అది ప్రేమ అనుకుంటే అమ్మాయి పైత్యం. చదువు, ఉద్యోగం, జీవితం, అభివృద్ధి ఇవన్నీ సక్రమంగా జరిగి స్థిరపడాలంటే మానసిక ధైర్యం, లక్ష్య నిర్దేశం, క్రమశిక్షణ కలిగి జీవిత గమనం సాగాలి. అన్నిటి కంటే ముఖ్యమైన అంశం అందని వాటికి అత్యాశతో అర్రులు చాచకూడదు. ఉన్న అవకాశాలతో నేర్పుగా ఓర్పుతో ప్రయత్నించి అనుకున్న విజయం సాధించుకుని స్ఫూర్తిమహిళగా కీర్తికెక్కవచ్చు. అటువంటి మహిళలలు మనకు భారతదేశంలో ప్రథమ మహిళ స్థానంలో ఉన్న ద్రౌపది ముర్ము గారు, ప్రథమ భారత ఐ పీ యస్ ఆఫీసర్ డాక్టర్ కిరణ్ బేడీ వంటి మహిళల్లో మణులు. వారికి అభినందనలు తెలియజేస్తూ ఆదర్శ వంతంగా ఆపదలకు దూరంగా ఆరోగ్యంగా జీవిద్దాం వనిత లందరం. స్త్రీ అంటే శక్తి మూడు విధముల ప్రత్యేకతను కలిగి ఉంటుంది. లక్ష్మీ, దుర్గ, సరస్వతి త్రిమూర్తి స్వరూపం. నీలో అనంతమైన శక్తి ఉంది. నిద్రాణమైన చైతన్యాన్ని వెలికితీసి, చెడును అంతం చేసి భద్రతా భవిష్యత్‌ను నిర్మించుకో..జయహో మహిళ. 1907 సంవత్స రంలో రష్యాలో మొదలైన ఆహారం శాంతి కోరుతూ మహిళలు చేసిన ఉద్యమం, క్లారా జట్కిన్, లూయిస్ జియడ్జ్‌ల నడిపించిన మహిళల అభ్యుదయ ఉద్యమ ఫలితమే నేడు మనం జరుపుకుంటున్న మహిళాదినోత్సవ సంబరం. ఐక్యరాజ్య సమితి ప్రతిపాదించిన మార్చి 8వ తేదీ మహిళల స్వంతం. జయహో మహిళా.

- డాక్టర్ దేవులపల్లి పద్మజ

లాలిజో.. లాలిజో..!

పిల్లలు గలగలా మాట్లాడేస్తుంటే వచ్చే ఆనందమే వేరు కదూ! మరి పిల్లల్లో భాషా నైపుణ్యాలు మెరుగుపడాలంటే ఏం చేయాలో తెలుసా!

సాధారణంగా పసివాళ్లకు మాటలు నేర్పించే క్రమంలో అమ్మ, నాన్న , తాత.. అంటూ పదాలు చెబుతుంటాం కానీ నిజానికి ఏడు నెలలు వచ్చే వరకూ పసి పిల్లలు ఆ పదాలను అర్థం చేసుకోలేరట. పదకొండు నెలల వరకూ అస్పష్టంగానే అర్థమవుతాయని పరిశోధనలు చెబుతున్నాయి. అందుకే మొదటి నెలల్లోనే పాటలు, పద్యాల రూపంలో మనం వాళ్లకు చెప్తే. త్వరగా గ్రహిస్తారట. మరి ఇంకేం మీ పిల్లలకూ లాలి పాటలు పాడేయండి. భాషను త్వరగా నేర్చుకుని గలగలా మాట్లాడేస్తారు. ❑

పావ్ పాస్తా

అనాథా శ్రమాల్లోనే పెరిగింది. ప్రస్తుతం ఆమెకు 18 ఏళ్లు, కుట్టు పని నేర్చుకుని, ఓ క్లాతింగ్ ఫ్యాక్టరీలో చేరి నెలకు రూ.20వేల వరకు సంపాదిస్తోంది. ఈ డబ్బుతో ఫ్యాషన్ డిజైనింగ్ చదవాలంటే తన కల బయటకు వచ్చేసిన ఆడపిల్లలూ, అక్రమ రవాణా అయిన వాళ్లూ, బిక్షమెత్తుకునే పిల్లలూ... ఇలా అనేక రకాల కష్టనష్టాలను అనుభవించిన ఆడపిల్లలను చేరదీసింది. సైదాబాద్‌లోని గర్ల్స్ హోమ్" రాష్ట్ర ప్రభుత్వ కరెక్షనల్ సర్వీసెస్ డిపార్ట్‌మెంట్ కింద పని చేస్తుంది.

ఆ ఆడపిల్లలకు ఆశ్రయం కల్పించడమే కాదు, విద్యనూ అందిస్తోంది. మరికొందరైతే రాష్ట్ర స్థాయి ఛాంపియన్షి స్సప్ లోకి అడుగుపెట్టారు ఇక్కడ పనిచేసే సూపరింటెండెంట్ నుంచి టీచర్, వంట మనిషి ఇప్పుడే దాన్ని నెరవేర్చు కునే ప్రయత్నంలో ఉంది. సంధ్య. అమ్మానాన్నలు మహారాష్ట్రలో భవన నిర్మాణ కార్మికులుగా పనిచేస్తున్నారు. ఓరోజు వాళ్లు మనం హైదరాబాద్ వెళ్లిపోతున్నాంఖిఅని ఆ పాపకు చెప్పారు. "ముందుగా నువ్వు వెళ్ళు... తరవాత మేమూ వస్తాం అని రైలు ఎక్కారు. అంతే... వందల. రైళ్లు వచ్చాయి కానీ, వాళ్లు మాత్రం రాలేదు. అలాంటి పరిస్థితిలో ఉన్న ఆ అమ్మాయి ఇప్పుడు తనకి ఎంతో ఇష్టమైన హెయిర్ డ్రెస్సింగ్‌లో శిక్షణ పొందుతూ ఉపాధి దిశగా అడుగులు వేస్తోంది.వీళ్లేకాదు, గృహహింస తట్టుకోలేక

ఆశలకు రెక్కలు తొడిగి..

తెలుసుకుందాం..

స్కర్ట్‌ను ఇష్టపడని అమ్మాయి లు ఉండరు కదా! అయితే ఎక్కువ కాలం నుంచీ వేసుకుం టోన్న దుస్తుల రకాల్లో ఇది రెండోదట. పురాతన ఈజిప్షియన్లు, మెసపటేమియా కాలం నుంచే దీన్ని ధరిస్తున్నారట. అప్పట్లో మగ, ఆడ ఇద్దరూ వేసుకోగా.. కాలక్రమంలో ఆడవాళ్లు మాత్రమే దీన్ని ఉపయోగి స్తున్నారు. ❑

ఆదివిష్ణువే అనంత పద్మనాభుడు !

అనంతం అంటే అకాశం. శ్రీమహావిష్ణువు అంతటా ఉన్నాడు. అనంతుడంటే సహస్ర ఫణీంద్రుడైన నాగేంద్రుడు. శేషశయనుడైన శ్రీమన్నారాయణుడు పవళించి ఉండగా ఆయన నాభి నుంచి పద్మం ఉదయించింది. అందులోంచి బ్రహ్మ నాలుగు వేదాలు చేతపట్టి సృష్టి చేసేదుకు సిద్ధమయ్యాడు. కమలలోచనుడు శ్రీహరి కొడుకు కమలానుడు అయిన విరించి వల్ల ఈ ప్రపంచం కమలంలా విరబూసింది. ఆనందానికి, సరిసంపదలకు ఆదిమూలమైన అనంతపద్మనాభ స్వామి వ్రతాన్ని 14 రోజులు భక్తిశ్రద్ధలతో పాటించడం అనవాయితీ, పూజానంతరం 14 ముడుల తోరం కట్టుకోవడం సంప్రదాయం పురుషులు కుడిచేతికి, స్త్రీలు ఎడమచేతికి కట్టుకుంటారు. కొత్త దంపతులు ఈ వ్రతం ఆచరించి తమ దాంపత్యం అన్యోన్యంగా సాగాలని ఆకాంక్షిస్తారు.

దక్షిణ భారతంలో పద్మనాభ స్వామి పుణ్యక్షేత్రాలు ప్రఖ్యాతమైనవి ఉన్నాయి. కేరళ తిరువనంతపురంలో అనంతశయనంగా సుప్రసిద్ధం. శ్రీ రంగ క్షేత్రంలో రంగనాథుడు శేషశాయిగా కనువిందు కలిగిస్తాడు. పద్మనాభ స్వామి వ్రతానికి సంబంధించి ఒక పురాణ గాథ ప్రచారంలో ఉంది. దాని ప్రకారం సుమంతుడి కూతురు సుశీలను పెళ్లాడిన కౌండిన్య మహర్షి-పద్మనాభ వ్రతం ఆచరించాడు. ఒకసారి కౌండిన్యుడు కోపావేశంలో సుశీల చేతి కంకణం తీసి అగ్నికుండంలో విసిరాడు. సగం కాలిన ఆ తోరాన్ని ఆమె మళ్లీ కట్టుకుంది. కొన్నాళ్లకు కౌండిన్యుడు సంపదలన్నీ పోగొట్టుకున్నాడు. చేసిన తప్పు తెలుసుకుని ప్రాయశ్చిత్తంగా పద్మనాభస్వామిని శరణుకోరాడు. మరోసారి దీక్షగా వ్రతం చేయగా.. స్వామి కటాక్షించాడు. దీన్ని బట్టి.. పురుషార్థాలు పాటిస్తూ, దాన ధర్మాలు చేస్తే.. పద్మనాభస్వామి అనుగ్రహం కలుగుతుందని, అలా ఆనంద మకరందం ఆస్వాదిస్తూ జీవితాన్ని నందనవనంగా మార్చుకోవచ్చునని స్పష్టమవుతుంది. ❑

ఆధ్యాత్మికం

'వాము'తో ఆరోగ్యం

ఈ రోజుల్లో చాలామంది అజీర్తి, దగ్గు.. వంటి చిన్న చిన్న ఆరోగ్య సమస్యలు వచ్చినా ట్యాబ్లెట్లతో తగ్గించుకుంటున్నారు. అయితే వీటిని తరచూ వాడడం ఆరోగ్యకరం కాదు. కాబట్టి వంటింట్లో లభించే వాముతో ఇలాంటి చిన్న అనారోగ్యాల్ని ఇట్టే దూరం చేసుకోవచ్చని చెబుతున్నారు నిపుణులు. అదెలాగో తెలుసుకుందాంరండి.

అసిడిటీకి దూరంగా... అసిడిటీతో బాధపడు తున్నారా? అయితే.. గిన్నెలో ఒక గ్లాసు నీళ్లు పోసి అందులో ఒక టీస్పూన్ వాము, ఒక టీస్పూన్ జీలకర్ర.. వేసి బాగా మరిగించాలి. అసిడిటీ తో బాధపడుతున్నప్పుడు ఈ మిశ్రమాన్ని తాగితే సమస్య నుంచి తక్షణ ఉపశమనం కలుగుతుంది.

గుండెకు రక్షణ ... వాములో ఉండే నియాసిన్ గుండె సంబంధిత సమస్యలు దరి చేరకుండా కాపాడుతుంది.కొంచెం వామును నీళ్లలో వేసి మరిగించి రోజూ పరగడుపున తాగితే గుండె సంబంధిత వ్యాధులు రాకుండా ఉంటాయి.

దగ్గు నుంచి ఉపశమనం ... వాములో ఉండే యాంటీ బ్యాక్టీరియల్ యాంటీ ఫంగల్.. మొదలైన గుణాల వల్ల దగ్గు, ఆస్తమా.. వంటి ఆరోగ్య సమస్యల నుంచి విముక్తి కలుగుతుంది. అలాగే ఇందులోని యాంటీ ఇన్‌ఫ్లమేటరీ గుణాలు ఆర్థ్రైటిస్ వల్ల ఏర్పడే నొప్పి నుంచి ఉపశమనం కలిగిస్తాయి.

బాలింతలకు మేలు !... గర్భం దాల్చిన మహిళలకు, పాలిచ్చే తల్లులకు వాము చాలా ఉపయోగపడుతుంది. కడుపుతో ఉండే మహిళలకు సాధారణంగా ఎదురయ్యే మలబద్ధకం, అజీర్తిని ఇది దూరం చేస్తుంది. అలాగే బాలింతల్లో పాల ఉత్పత్తిని పెంచుతుంది.

నోరు శుభ్రంగా... వాము నూనెను టూత్‌పేస్ట్‌ల్లో, మౌత్ వాష్‌ల్లో వాడతారు. ఇది నోటిలోని బ్యాక్టీరియాతో పోరాడి నోటి నుంచి దూర్వాసన రాకుండా చేస్తుంది. అలాగేకొద్దిగా వామును నోట్లో వేసుకుని నమిలినా ఫలితం ఉంటుంది. ❑

స్టైల్ సమస్య కావొద్దు!

ఫస్ట్ ఇంప్రెషన్ చాలావరకూ ప్రధాన పాత్ర ఆహార్యానిదే! ఇక స్టైలిష్‌గా ట్రెండీగా కనిపించాలి. అనుకునేవారికీ కొదవలేదు. ఇందుకోసం ఎన్నెన్నో జాగ్రత్తలూ తీసుకుంటాం. లుక్ వహ్వా అనిపిస్తోంది సరే! అది ఆరోగ్యానికి హాని కావట్లేదు కదా?

బ్యాగు బరువెంత.. మన బ్యాగులు చిన్నసైజు ఖజానాలే కదూ! ఏ క్షణం ఏ అవసరం వస్తుందో అని ముందుజాగ్రత్త పేరుతో ఎన్నెన్ని బ్యాగులో సర్దేస్తామో! ఇంకేం... దెబ్బకు బరువెక్కుతుంది. వీటిని స్టైల్గా చేత్తో పట్టుకోవడమో భుజానికి వేసుకోవ డమో చేస్తాం. అంటే అంతటి భారాన్నీ చేతి మీదే పడేస్తున్నాం. దీనితో కీళ్ల దగ్గర ఇన్ఫ్లమేషన్, నరాలు ఒత్తుకు పోవడానికి కారణం. ఇది అంతటితో ఏమీ ఆగదు. కండరాలు, ఎముక లపై ప్రభావం చూపుతుంది. మెడ, వెన్నెముకల పైనా మన పోశ్చర్యైనా దుష్ప్ర భావం పడేలా చేస్తుంది. అందుకే చాలా వరకు బ్యాగుల్ని తేలిగ్గా చూసుకోవాలి. ఒకవైపే వేసుకోవద్దు కూడా.

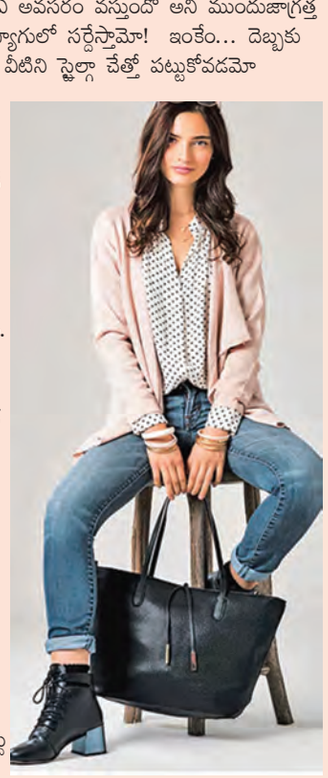

హీల్స్‌తో హానే !.. పొట్టి పిల్ల అవార్డు, సన్నగా పొడవుగా కనిపించాలన్నా వీటిని ఆశ్రయించక తప్పదు ఎప్పుడో సభర సందర్భానికి అనుగుణంగా వేసుకుంటే పర్లేదు. అలా కాకుండా రోజూ కొనసాగిస్తే, మోకాలు, మెడ నొప్పులకు కారణమవుతుంది. ముప్పెల్లోకి వచ్చాక,

బిగుతు వద్దు ... మొన్నీమధ్య పెట్టికోట్ క్యాన్సర్ అని విన్నాం గుర్తుందా? బాగా బిగుతైనవి వేసుకోవడం వల్ల ఏర్పడిన ఇన్ఫ్లమేషన్ పరిణామమే అది టైట్ దుస్తులు దీర్ఘకాలంలో వేసుకుంటే ఏనువుతుందో తెలియజెప్పే ఉదాహరణ కూడా, స్కిన్నీ జీన్స్, లెగ్గింగ్స్ చూడటానికి స్టైల్గానే ఉంటాయి. కానీ శరీరానికి అతుక్కునిపోయి నరాలపై ప్రభావం చూపుతాయి. దీంతో రక్తప్రసరణ సరిగా జరగదు. పొట్ట దగ్గర ఒత్తుకుని పోతే కడుపుబ్బరం, అజీర్తిలకు కారణమవుతుంది. అంతేనా... జననాంగాల్లో విపరీతమైన చెమటకు కారణమై ఇన్ఫెక్షన్లకీ దారితీస్తుంది. అందుకే సౌకర్యానికి తొలి ప్రాధాన్యమివ్వండి. పదులుగా, చెమటను పీల్చుకునేలా ఉండే వస్త్రాలనే ఎక్కువగా ఎంచుకోండి.

కళ్లు జాగ్రత.. వాచ్ బ్లూ బస్, క్యాట్ ఐస్ క్యూట్ ఉన్నాయ్... ఇలా అనిపించుకోవాలంటే... మేకప్ తో పాటు కళ్లను మార్చేస్తున్నారు. అమ్మాయిలు, అందుకు వాళ్లకి సాయపడేది కాంటాక్ట్ లెన్స్‌లో. అసలు వయసుకు పెద్దగా కనిపిస్తాం... కళ్లజోడు నా ముఖానికి సరిపోదని భావించేవాళ్ల ఎంపిక కూడా కాంటాక్ట్ మది సరైన జాగ్రత్తలు తీసుకుంటున్నారా? వాటిని ఎక్కువ సేపు ఉంచుకున్నా, సరిగా శుభ్రం చేయకపోయినా, వాటిని ఉంచుకుని స్నానాలు వగైరా చేసినా.... కళ్ల ఇన్‌ఫెక్షన్లకు కారణం అవుతుంది. కళ్లు పొడిబారతాయి. అంతేనా కార్నియా దెబ్బతినడానికీ దారి తీయొచ్చు కాబట్టి స్టైల్గా కనిపిస్తున్నామని మురిసి పోక... ఆరోగ్యాన్నీ పట్టించుకోండి. అప్పుడే అసలైన అందం మీ సొంతం.

వీటినీ పట్టించుకోండి... బోదుస్తుల్ని ఎలా ఎంచుకుంటు న్నారు? వీటినీ మరీ బిగుతైనవి ఎంచుకోవద్దు. సింథటిక్, నాన్ ప్రీకలు మాలైతే అసలే వాడొద్దు. ఇవి చెపుటలను పీల్చుకోకపోగా బ్యాక్టీరియా వృద్ధికి కారణమవు తాయి. ఫలితమే ఇన్ఫెక్షన్లు, వదులుగా, జారిపోయే బ్రాలనీ వేసు కోవడం శాసనాగించొద్దు ఇవి అసౌకర్యాన్ని కలిగించడమే కాదు... మెడ, భుజాల నొప్పికీ దారితీస్తాయి. ❑

21 నుండి ఉమెన్స్ బాక్సింగ్ చాంపియన్‌షిప్

న్యూఢిల్లీ: ఎలైట్ మహిళల జాతీయ బాక్సింగ్ పోటీలు, 8వ సీజనుకు సంబంధించి ఈనెల 21 నుంచి ప్రారంభం కానున్నాయి. ఈ పోటీలు గ్రేటర్ నోయిడాలోని గౌతమ్ బుద్ధా వర్సిటీలో జరగనున్నాయి. యూపీ బాక్సింగ్ అసోసియేషన్, వరల్డ్ బాక్సింగ్ అండ్‌బాక్సింగ్ ఫెడరేషన్ ఆఫ్‌ఇండియా ఆధ్వరంలో ఈ పోటీలను నిర్వహించను న్నారు. మూడు రౌండ్ల ఫార్మాట్‌లో టోర్నమెంట్‌ను నిర్వహించనున్నారు. ప్రతి బౌట్‌లో మూడు నిమిషాల రౌండ్లు ఉంటాయి. ఒక నిమిషం రెస్ట్ పీరియడ్ ఉంటుంది. టెన్ పాయింట్ స్కోరింగ్ సిస్టమ్‌ను కచ్చితంగా అమలు చేయనున్నారు. వరల్డ్ బాక్సింగ్ టెక్నికల్ అండ్ కాంపిటీషన్ రూల్స్ ప్రకారం టోర్నీ నిర్వహించనున్నారు. ప్రతి రోజూ బాక్సర్లకు వెయిట్ టెస్ట్ చేయనున్నారు. ఇక 1984, జనవరి ఒకటో తేదీ నుంచి 2005 డిసెంబర్ 31వ తేదీ మధ్య జన్మించిన వాళ్లు మాత్రమే ఈ పోటీలకు అర్హులు. ప్రతి రాష్ట్ర యూనిట్ నుంచి సుమారు 10 మంది బాక్సర్లు పోటీపడేందుకు ఛాన్స్ ఇవ్వనున్నారు.

మార్చి 10వ తేదీలోగా ఎంట్రీ ఇవ్వాల్సి ఉంటుంది. మార్చి 15వ తేదీన పేర్లను కన్ఫర్మ్ చేస్తారు. ఎలైట్ వుమెన్స్ నేషనల్ చాంపియన్‌షిప్ ద్వారా భవిష్యత్తు చాంపియన్లను తయారు చేయవచ్చు అని బీఎఫ్ఐ ప్రధాన కార్యదర్శి హేమంత కుమార్ కలిటా తెలిపారు. యువ ట్యాలెంట్ ను ప్రోత్సహిస్తూ వారిలో ఉత్తమ క్రీడా నైపుణ్యాన్ని వెలికి తీస్తున్నామని చెప్పారు. ఒలింపిక్స్ ప్రిపరేషన్‌లో ఇది భాగం అవుతుందని, రాబోయే మూడేళ్లలో బాక్సర్లను తీర్చిదిద్దవచ్చు వెల్లడించారు.

టెన్నిస్ టోర్నీలో తెలంగాణ అమ్మాయి సహజ సంచలనం

న్యూఢిల్లీ: అంతర్జాతీయ టెన్నిస్ సమాఖ్య (ఐటీఎఫ్) డబ్ల్యూ 35 మహిళల టోర్నీ సింగిల్స్ విభాగంలో తెలంగాణ అమ్మాయి యామలపల్లి సహజ సంచలనం సృష్టించింది. గుర్గ్రామ్‌లో జరిగిన తొలి రౌండ్‌లో 301వ ర్యాంకర్ సహజ 6-4, 6-2తో టాప్ సీడ్, ప్రపంచ 229వ ర్యాంకర్, స్పెయిన్‌కు చెందిన కార్లోటా మార్టినెజ్ సిరెజ్‌పై విజయం సాధించి ప్రిక్వార్టర్ ఫైనల్లోకి దూసుకెళ్లింది. 1 గంట 49 నిమిషాల పాటు జరిగిన ఈ మ్యాచ్‌లో సహజ తన సర్వీను నాలుగు సార్లు కోల్పోయి, ప్రత్యర్థి సర్వీను ఏడు సార్లు బ్రేక్ చేసింది. అలాగే మరో మ్యాచ్‌కు సంబంధించిన తొలి రౌండ్‌లో హైదరాబాద్ ప్లేయర్లు శ్రీవల్లి రష్మిక 3-6, 6-1, 3-6తో రష్యాకు చెందిన దరియా కుదషోవా చేతిలో, స్మృతి భాసిన్ 1-6, 3-6తో జర్మనీకి చెందిన అంటో నియా ష్మిడిట్ చేతిలో ఓడిపోయారు.

ఛాంపియన్స్ ట్రోఫీ ఫైనల్స్

భారత్ 25 యేళ్ల తర్వాత న్యూజీలాండ్‌తో ఢీ
తొలిసారి 2000లో ఇరు జట్ల మధ్య పోటీ
దుబాయ్ వేదికగా 9న మరోసారి పోరు
ప్రతీకారం తీర్చుకునేందుకు టీమిండియా రెడీ

న్యూఢిల్లీ: ఛాంపియన్స్ ట్రోఫీ-2025 ఫైనల్ మార్చి 9న దుబాయ్ వేదికగాభారత్, న్యూజిలాండ్ మధ్య జరిగనుంది. ఇకఛాంపియన్స్ ట్రోఫీలో టీమిండియా, కివీస్ మధ్య జరుగబోయే పోరు చాలా ప్రత్యేకమైనది అని చెప్పాలి. సరిగ్గా 25 యేళ్ల తర్వాత ఈ 2జట్లు ఛాంపియన్స్ ట్రోఫీ ఫైనల్ లో మళ్లీ ఒకదానికొకటి పోటీ పడబోతున్నాయి. అయితే, వాస్తవానికి 8టీమ్స్ మధ్యజరిగే ఐసీసీ ఛాంపియన్స్ ట్రోఫీ 1998లో స్టార్ట్ అయింది. ఈ టోర్నమెంట్ ప్రతి నాలుగేళ్లకు ఒకసారి నిర్వహించనున్నారు. కానీ, కరోనా దెబ్బకి ఈ టోర్నమెంట్ 2017 నుంచి ఇప్పటి వరకు జరగలేదు. కానీ, ఇప్పుడు 8 ఏళ్ల తర్వాత జరుగుతున్న ఈ టోర్నమెంట్లో టీమిండియా 25 ఏళ్ల తర్వాత న్యూజిలాండ్ జట్టును ఎదుర్కోబోతోంది. ఇక, ఛాంపియన్స్ ట్రోఫీలో భారత్, న్యూజిలాండ్ మధ్య ఒకే ఒక్క మ్యాచ్ 2000 సంవత్సరంలో జరగ్గా కెన్యాలో జరిగిన ఆ ఎడిషన్ ఫైనల్లో ఇరు జట్లు పోటీపడ్డాయి. అప్పుడు భారత్ జట్టు కెప్టెన్ గా సౌరవ్ గంగూలీ ఉన్నారు. సచిన్ టెండూల్కర్, యువరాజ్ సింగ్, రాహుల్ ద్రవిడ్, అజిత్ అగార్కర్, అనిల్ కుంబ్లే, జహీర్ ఖాన్ వంటి దిగ్గజ ఆటగాళ్లు అప్పటి జట్టులో ఉన్నారు. ఆ మ్యాచ్‌లో తొలుత బ్యాటింగ్ చేసిన టీమిండియా 50 ఓవర్లలో 6 వికెట్ల నష్టానికి 264 రన్స్ చేసింది. కెప్టెన్ గంగూలీ 117 పరుగులతో సెంచరీ చేశాడు. సచిన్ టెండూల్కర్ 69 పరుగులు సాధించారు. వీరిద్దరూ మొదటి వికెట్ కు 141 పరుగుల భాగస్వామ్యాన్ని నెలకొల్పారు. ఆ తరువాత బ్యాటింగ్ చేసిన న్యూజిలాండ్ జట్టు భారత్ నిర్దేశించిన లక్ష్యాన్ని ఇంకా రెండు బంతులు మిగిలి ఉండగానే ఛేదించి నాలుగు వికెట్ల తేడాతో విజయం సాధించింది. న్యూజిలాండ్ ప్లేయర్ క్రిస్ కైర్న్స్ 102 పరుగులు చేసి మ్యాచ్ విన్నింగ్ ఇన్నింగ్స్ ఆడాడు. అయినా భారత్ జట్టు ఓటమి పాలైంది. అనంతరం ఈ టోర్నమెంట్‌లో ఈ రెండు జట్ల మధ్య ఎలాంటి మ్యాచ్ కూడా జరగలేదు. ఇప్పుడు మరోసారి దుబాయ్‌లో జరగబోయే ఫైనల్‌లో భారత్ న్యూజిలాండ్ తలపడబోతున్నాయి. అయితే, టీమిండియా, న్యూజిలాండ్ మధ్య ఇప్పటి వరకు 118 వన్డే మ్యాచులు జరిగాయి. అందులో భారత్ 60 మ్యాచ్‌ల్లో గెలవగా, న్యూజిలాండ్ 50 మ్యాచ్‌ల్లో మాత్రమే విజయం సాధించింది. మరోవైపు, ఇరు జట్ల మధ్య జరిగిన చివరి 6 వన్డేల్లో రోహిత్ సేననే పై చేయి సాధించింది. ఇక ఈ నెల 9న జరిగే ఛాంపియన్స్ ట్రోఫీ ఫైనల్‌లో న్యూజిలాండ్‌పై ప్రతీకారం తీర్చుకోవడానికి టీమిండియాకు మంచి అవకాశం లభించినట్లయింది. ప్రస్తుతం ఇరు జట్ల ఆటగాళ్లు ఫుల్ ఫాంలో ఉన్నారు. బ్యాటింగ్, బౌలింగ్ విభాగాల్లో ఇరు జట్లు సమఉజ్జీలుగా ఉన్నాయి. ఈ టోర్నీలోనే లీగ్ దశలో కివీస్ ను భారత్ జట్టు ఓడించిన విషయం తెలిసిందే. ఫైనల్ లోనూ కివీస్ జట్టును ఓడించాలంటే రోహిత్, కోహ్లీ, గిల్ వంటి ప్లేయర్లు క్రీజులో పాతుకుపోయి పరుగుల వరద పారించాల్సిందే. మొత్తానికి ఛాంపియన్స్ ట్రోఫీ ఫైనల్ మ్యాచ్ ఉత్కంఠభరితంగా జరుగుతుందనడంలో ఎలాంటి సందేహం లేదు. ఎందుకంటే ఇరు జట్ల ప్లేయర్లు ఫుల్ ఫామ్‌లో ఉన్నారు.

హైదరాబాద్ ఘన విజయం
7 వికెట్ల తేడాతో ఛత్తీస్‌గఢ్ ఓటమి

న్యూఢిల్లీ: భారత్ క్రికెట్ కంట్రోల్ బోర్డు (బిసిసిఐ) అండర్ 23 వన్డే క్రికెట్ టోర్నీలో హైదరాబాద్ అదిరిపోయే బోణీ కొట్టింది. చత్తీస్‌గఢ్‌తో జరిగిన మ్యాచ్‌లో హైదరాబాద్ 7 వికెట్ల తేడాతో ఘన విజయం సాధించింది. చత్తీస్‌గఢ్ నిర్దేశించిన 188 పరుగుల లక్ష్యాన్ని హైదరాబాద్ 42.5 ఓవర్లలో 3 వికెట్లు కోల్పోయి అందుకుంది. స్టార్ బ్యాటర్ గొంగడి త్రిష 124 బంతుల్లో 101నాటౌట్, 9ఫోర్లు, 2సిక్స్‌లతో అజేయ సెంచరీ చేసి కదంతొక్కింది.తన సూపర్ ఫామ్‌ను కొనసాగిస్తూ జట్టు విజయంలో కీలకమైంది. చత్తీస్‌గఢ్ బౌలింగ్‌ను సమర్థంగా ఎదుర్కొంటూ త్రిషతన ఇన్నింగ్స్‌లో 9ఫోర్లు, 2సిక్స్‌లతో దుమ్మురేపింది. ఇక శివానీ యాదవ్ (2/30) రెండు వికెట్లు తీసింది. తొలుత చత్తీస్‌గఢ్ 50 ఓవర్లలో 187/8 స్కోరు చేసింది. ఓపెనర్ యేషా భారతి 89 పరుగులు చేసి అర్ధసెంచరీతో రాణించింది. త్రిషా పూజిత (3/10), త్రిష (2/38), జాజ్నైన్ (2/23) ఆకట్టుకున్నారు.

వరల్డ్ టూర్ బ్యాడ్మింటన్‌లో..
భారత్‌కు మిశ్రమ ఫలితాలు
రుత్విక, రోహన్ జోడీ శుభారంభం
ఉన్నతి, ఇషా, కిరణ్, శ్రీకాంత్ ప్రియాన్షు ఓటమి

న్యూఢిల్లీ: ఓర్లియాన్స్ మాస్టర్స్ వరల్డ్ టూర్ సూపర్-300 బ్యాడ్మింటన్ టోర్నీ మిక్స్డ్ డబుల్స్ విభాగంలో తెలంగాణ అమ్మాయి గద్దె రుత్విక శివాని జోడీ శుభారంభం చేసింది. పారిస్‌లో జరిగిన తొలి రౌండ్‌లో రుత్విక శివాని-రోహన్ కపూర్ (భారత్) ద్వయం 20-22, 24-22, 21-16తో చైనీస్ తైపీకీ చెందిన యెహాంగ్‌వె-నికోల్ గొంజాలెజ్ చాన్‌జోడీని ఓడించి ప్రిక్వార్టర్ ఫైనల్లోకి దూసుకెళ్లిం ది. తొలి గేమ్ కోల్పోయిన రుత్విక-రోహన్ రెండో గేమ్‌లో రెండు సార్లు మ్యాచ్ పాయింట్లు కాపాడుకొని

గట్టెక్కారు. నిర్ణాయక మూడో గేమ్‌లో ఆరంభంలోనే 5-1తో ఆధిక్యంలోకి వెళ్లిన రుత్విక-రోహన్ చివరివరకు ఈ ఆధిక్యాన్ని కాపాడుకొని విజయాన్ని ఖరారు చేసుకున్నారు. ఇక పురుషుల సింగిల్స్ విభాగంలో భారత ప్లేయర్లు కిడాంబి శ్రీకాంత్, ప్రణప్రయ్, ఆయుశ్ షెట్టి ప్రిక్వార్టర్ ఫైనల్లోకి ప్రవేశించగా, కిరణ్ జార్జి, ప్రియాన్షు రజావత్, సతీశ్ కుమార్ కరుణాకరన్ తొలి రౌండ్‌లో ఓడిపోయారు. శ్రీకాంత్ 21-19, 21-14తో జపాన్‌కు చెందిన కూ తకహాషి పై, ప్రణయ్ 21-11, 20-22, 21-9తో చైనీస్ తైపీకి చెందిన జు వెవాంగ్ పై, ఆయుశ్ 21-17, 21-9తో ప్రపంచ మాజీ చాంపియన్, సింగపూర్‌కు చెందిన కీ యె లో పై గెలిచారు. కిరణ్ జార్జి 21-15, 16-21, 10-21తో సింగపూర్‌కు చెందిన జియా హెంగ్ జేసన్‌చేతిలో, ప్రియాన్షు 17-21, 7-21తో ఫ్రాన్స్‌కు చెందిన అలెక్స్ లేనియర్ చేతిలో ఓటమి పాలయ్యారు. కాగా మహిళల సింగిల్స్ తొలి రౌండ్ మ్యాచ్‌లో భారత ప్లేయర్లు ఉన్నతి హుడా 9-21, 15-21తో ప్రపంచ నంబర్ వన్, దక్షిణ కొరియాకు చెందిన ఆన్ సెయంగ్ చేతిలో, ఇషారాణి బారువా 13-21, 13-21తో జపాన్‌కు చెందిన అసుక తకహాషిచేతిలో ఓడిపోయారు.

వాణిజ్యం

వృద్ధిలో కీలకంగా మారిన ప్రైవేట్ రంగం..

న్యూఢిల్లీ, మార్చి 6: దేశ జీడీపీలో ప్రైవేట్ వినియోగం వాటా పెరిగినందున దేశ ఆర్థిక వృద్ధి మరింత సమతుల్యంగా మారుతోందని ఇటీవల విడుదలైన క్రిసిల్ నివేదిక వెల్లడించింది. 2025 ఆర్థిక సంవత్సరానికి సంబంధించి రెండో ముందస్తు అంచనాలో 10 బేసిస్ పాయింట్లు (బిపిఎస్) స్వల్పంగా సవరించి 6.5 శాతానికి చేర్చడం జరిగింది. దీంతో ఈ ఆర్థిక సంవత్సరంలో అంచనా వేసిన వాస్తవ జిడిపి వృద్ధి కరోనా మహమ్మారికి ముందు దశాబ్దంలో వచ్చిన సగటు 6.6 శాతానికి చేరువైంది. సవరించిన వృద్ధి గణాంకాలపై క్రిసిల్ చీఫ్ ఎకనామిస్ట్ ధర్మకీర్తి జోషి మాట్లాడుతూ, గత ఏడాది వృద్ధిలో 100 బేసిస్ పాయింట్లు పెంచి 9.2 శాతానికి సవరించిన తర్వాత ఈపెరుగుదల సాధ్యమైందని అన్నారు. సాధారణరుతుపవనాలు, తక్కువ ఆహార ద్రవ్యోల్బణం, ప్రస్తుత ద్రవ్య చక్రంలో 75 ,100 బేసిస్ పాయింట్ల రేటు కోతలు వంటి అంశాల కారణంగా వచ్చే ఆర్థిక సంవత్సరంలో 6.5 శాతం జీడీపీ వృద్ధి సాధించే అవకాశం ఉందని అంచనా వేశారు. దేశంలో ప్రైవేట్ వినియోగం నానాటికీ పెరుగుతుంది. ఇది ఆర్థిక వృద్ధిలో కీలక

పాత్ర పోషిస్తుంది. 2024 ఆర్థిక సంవత్సరంలో ప్రభుత్వ, గృహ పెట్టుబడులు రెండూ వేగంగా అభివృద్ధి చెందాయి. అయితే భారత్‌లో కార్పొరేట్ పెట్టుబడులు ఇంకా ఆశించినంతగా పుంజుకోలేదు. కొనసాగుతున్న సుంకాల యుద్ధాలు, చైనా డంపింగ్ భయం కారణంగా కార్పొరేట్ రంగం పెట్టుబడులపై అంతగా ఆసక్తి చూపడం లేదు. టారిఫ్‌ల వల్ల వచ్చే నష్టాల సంక్లిష్టత ఇప్పటికే ప్రారంభమైంది. రాబోయే నెలల్లోనూ ఇది కొనసాగే అవకాశం ఉంది. దీంతో మా అంచనాలకు ప్రతికూలతలు సృష్టిస్తుందని జోషి అన్నారు. 2024-25 మూడవ త్రైమాసికంలో (అక్టోబర్-డిసెంబర్) జీడీపీ వృద్ధి 6.2శాతానికి పెరిగింది. ఇది రెండవ త్రైమాసికంలో సవరించిన 5.6 శాతం నుంచి పెరిగింది. 2024-25 ఆర్థిక సంవత్సరానికి వృద్ధిరేటు 6.5 శాతంగా అంచనా. అయితే 2023-24 ఆర్థిక వృద్ధి రేటును 12 ఏళ్ల గరిష్ట స్థాయి అయిన 8.2 శాతానికి సవరించారు. మరో ముఖ్యమైన పరిణామం ఏమిటంటే.. ప్రస్తుత ఆర్థిక సంవత్సరం (ఏప్రిల్-జనవరి) మొదటి 10 నెలలకు ద్రవ్య లోటు రూ.11.70 లక్షల కోట్లుగా ఉంది. ఇది వార్షిక లక్ష్యంలో 74.5 శాతంగా ఉంది. దేశ ఆర్థిక వ్యవస్థ వృద్ధి సానుకూల సంకేతాలను చూపడంలో ప్రైవేట్ వినియోగం కీలక పాత్ర పోషిస్తోంది. దీర్ఘకాలిక ఆర్థిక స్థిరత్వానికి దారితీస్తుంది.

క్రెడిట్ స్కోర్ పెంచుకునేందుకు అద్భుతమైన ట్రిక్స్

ముంబై, మార్చి 6: ప్రతి వ్యక్తికి క్రెడిట్ స్కోర్ చాలా ముఖ్యం. మీకు మంచి స్కోర్ ఉంటే, మీకు సులభంగా రుణం లభిస్తుంది. మీకు అత్యవసరంగా పర్సనల్ లోన్ అవసరమైతే క్రెడిట్ స్కోర్ ఉపయోగపడుతుంది.బ్యాంకులు లేదా ఆర్థిక సంస్థలు తక్కువ వడ్డీ రేట్లకు పెద్ద మొత్తంలో రుణాలు ఇవ్వడానికి సిద్ధంగా ఉంటాయి. కెరీర్‌ను ప్రారంభించే యువకులు క్రెడిట్ స్కోర్ ప్రాముఖ్యతను అర్థం చేసుకోవడం చాలా ముఖ్యం. మీకు ఇప్పుడు రుణం అవసరం లేకపోయినా, భవిష్యత్తులో క్రెడిట్ స్కోర్‌ను కలిగి ఉండటం ముఖ్యం. ఈ నేపథ్యంలో క్రెడిట్ స్కోర్‌ను పెంచుకోవడానికి కొన్ని ట్రిక్స్ పాటిస్తే స్కోర్‌ను మరింతగా మెరుగు పర్చుకోవచ్చంటున్నారు నిపుణులు. మీరు రుణ చెల్లింపులు, క్రెడిట్ కార్డ్ బిల్లు చెల్లింపులు ఎలా చేస్తున్నారు? అనే దాని ఆధారంగా ఏజెన్సీలు క్రెడిట్ స్కోర్‌ను ఇస్తాయి. స్కోరు 300 నుండి 850 పాయింట్ల వరకు ఉంటుంది. 650 కంటే ఎక్కువ స్కోరు మంచిగా పరిగణిస్తారు. ఎప్పుడూ లోన్ లేదా క్రెడిట్ కార్డ్ ఉపయోగించని వారికి క్రెడిట్ స్కోర్ ఉండదు. వారి సిబిల్ స్కోర్‌ను మైనస్ 1గా చూపవచ్చు. అటువంటి వ్యక్తుల కోసం

క్రెడిట్ స్కోర్ ఎలా పొందాలనే దానిపై ఇక్కడ చిట్కాలు ఉన్నాయి. చిన్న రుణాలు చేయండి. క్రెడిట్ స్కోర్ పొందడానికి మీరు రుణాన్ని చెల్లించాలి. చిన్నపాటి రుణం తీసుకుని సకాలంలో చెల్లించండి. ఉదాహరణకు, రూ. 50,000 రుణం తీసుకుని నెలవారీ ఇఎంఐని తప్పకుండా చెల్లించండి. తద్వారా మీ క్రెడిట్‌స్కోర్ పెరుగుతుంది. అది ముగిసినతర్వాత, మీరు మళ్లీ చిన్న కొత్త రుణం తీసుకోవచ్చు. ఇవన్నీ క్రెడిట్ స్కోర్‌ను పెంచడంలో సహాయపడతాయి. మీరు క్రెడిట్‌కార్డును పొందండి. దానినిపొదుపుగా ఉపయోగించండి. దాని బిల్లును సకాలంలో చెల్లించడం మర్చిపోవద్దు. మీ కార్డ్ క్రెడిట్ పరిమితిలో 40 శాతంకంటే తక్కువమాత్రమే ఖర్చుచేయండి. మీరు ఎక్కువషాపింగ్ చేయాలనుకుంటే మరొక కార్డు పొందండి.

భారత్‌లో క్రెడిట్ కార్డుల జోరు..

ముంబై, మార్చి 6: జనవరిలో ప్రధాన భారతీయ బ్యాంకులు తమ క్రెడిట్ కార్డ్ పోర్ట్‌ఫోలియోలను దూకుడుగా విస్తరించాయని పలు నివేదికలు వెల్లడిస్తున్నాయి. కొత్తగా జారీ చేసిన క్రెడిట్ కార్డుల్లో దాదాపు 90 శాతం ఆయా బ్యాంకులవే ఉన్నాయని రిజర్వ్ బ్యాంక్ ఆఫ్ ఇండియా డేటా ప్రకారం తెలుస్తుంది. భారతదేశంలోని మొత్తం క్రెడిట్ కార్డుల సంఖ్యలో 9.5శాతం వృద్ధికి హెచ్‌డీఎఫ్‌సీ బ్యాంక్, ఎస్‌బీఐ కార్డులు, ఐసీఐసీఐ బ్యాంక్‌లు దోహదపడ్డాయని నిపుణులు చెబుతున్నారు. జనవరిలో భారత్‌లో ఏకంగా 8.2 లక్షల కొత్త క్రెడిట్ కార్డులను అందించారు. వీటిలో హెచ్‌డిఎఫ్‌సి బ్యాంక్ 3 లక్షల కార్డులతో ముందంజలో ఉంది. ఎస్‌బీఐ 2.4 లక్షలు, ఐసీఐసీఐ బ్యాంక్ 1.8 లక్షలు కార్డులను అందించారు. ప్రధాన బ్యాంకుల కార్డుల జారీలో పెరుగుదల ఉన్నప్పటికీ చిన్న సంస్థలు జాగ్రత్తగా ఉన్నాయి. కేవలం 1 లక్ష కొత్త క్రెడిట్ కార్డులను మాత్రమే జారీ చేశాయి. పెరుగుతున్న అపరాధ రుసుములతో పాటు ఆర్‌బీఐ నిబంధనలు నేపథ్యంలో చిన్న బ్యాంకులు క్రెడిట్ కార్డుల జారీను కఠినతరం చేశాయి. కోటక్ మహీంద్రా బ్యాంక్ బ్యాంకు మాత్రం తమ క్రెడిట్‌కార్డుల చెల్లింపులు తగ్గుముఖం పడుతున్నాయని పేర్కొంది. రాబోయే త్రైమాసికాల్లో మరిన్ని తగ్గింపులు ఉంటాయని అంచనా వేసింది. నవంబర్ 2023లో పెరిగిన వినియోగదారుల రుణాలకు ప్రతిస్పందనగా ఆర్‌బీఐ కఠినతర చర్యలను అమలు చేసింది. ఎన్‌బీఎఫ్‌సీ, మైక్రోఫైనాన్స్ రుణాలపై సడలింపులు ఇస్తూనే, సెంట్రల్‌బ్యాంక్ అన్‌సెక్యూర్డ్ రుణాలపై అధిక రిస్క్ టాలరెన్స్‌ను కొనసాగించింది. ఆర్‌బీఐ డేటా కూడా జనవరి 2025లో క్రెడిట్ కార్డ్ ఖర్చులో 2.1శాతం తగ్గుదలని వెల్లడిం చింది. మొత్తం వ్యయం డిసెంబర్ 2024లో రూ1.89 లక్షల కోట్ల నుంచి రూ.1.85 లక్షల కోట్లకు పడిపోయింది. డిసెంబర్‌లో ఖర్చులో 11.1 శాతం పెరుగుదల ఉన్నా వ్యయం మాత్రం పడిపోవడం గమనార్హం. అలాగే జనవరి 2025 ఖర్చు మునుపటి సంవత్సరం కంటే 10.6 శాతం పెరుగుదలను నమోదు చేసింది. హెచ్‌డీఎఫ్‌సీ, యాక్సిస్, ఇండస్ ఇండ్ బ్యాంకుల క్రెడిట్ కార్డుల ఖర్చులో తాత్కాలిక తగ్గుదల ఉన్నప్పటికీ క్రెడిట్ కార్డులు తీసుకునే వారి సంఖ్య పెరిగిందని నిపుణులు చెబుతున్నారు. ప్రధాన బ్యాంకుల్లో హెచ్‌డీఎఫ్‌సీ బ్యాంక్ క్రెడిట్ కార్డ్ ఖర్చులో 4.7 శాతం తగ్గుదల నమోదు చేయగా, యాక్సిస్ బ్యాంక్ 6.6 శాతం తగ్గుదల, ఇండస్ఇండ్ బ్యాంక్ 5.5 శాతం తగ్గుదల నమోదు చేసింది.

ఈ నెలలో 100 కంపెనీల ఉద్యోగులు ఇంటికే!

వాషింగ్టన్, మార్చి 6: ఈ మార్చి నెల ప్రపంచవ్యాప్తంగా ఉద్యోగుల పాలిట దారుణంగా ఉండబోతోంది. ఈ నెలలో దాదాపు 100 కంపెనీలు ఉద్యోగుల తొలగింపును ప్రకటించే అవకాశం ఉంది. నివేదిక ప్రకారం, ఈ తొలగింపులు వివిధ పరిశ్రమలలో విస్తరించి ఉన్నాయి. ఇది మహమ్మారి అనంతరం వ్యాపారాలు ఎదుర్కొంటున్న విస్తృత ఆర్థిక సవాళ్లను ప్రతిబింబిస్తుంది. ఈ మేరకు ప్రభావిత ఉద్యోగులకు ఇప్పటికే యాజమాన్యాలు వార్న్ నోటీసులు ఇచ్చినట్లు తెలుస్తోంది. యుఎస్‌లోని వర్కర్ అడ్జస్ట్‌మెంట్ అండ్ రీట్రైనింగ్ నోటిఫికేషన్ (వార్న్) చట్టం ప్రకారం జాబ్స్ రిస్క్‌లో ఉంటే ఆయా కంపెనీలు ఉద్యోగులకు ముందస్తు నోటీసు ఇవ్వాలి. పెద్దఎత్తున తొలగింపులు, మూసివేతలకు ఉద్యోగులు, యాజమాన్యాలు, కమ్యూనిటీలు సిద్ధం కావడానికి ఈ చట్టపరమైన ఆవశ్యకత సహాయపడుతుంది. ఈ తొలగింపుల వల్ల ప్రభావితమైన ఉద్యోగుల సంఖ్య ఒక్కో కంపెనీకి 10నుంచి 500 వరకు ఉంటుంది. టెక్ లేఆఫ్స్ పతాక శీర్షికల్లో అగ్రస్థానంలో ఉన్నప్పటికీ, తొలగింపులు టెక్ రంగానికి మాత్రమే పరిమితం కాలేదు. జోన్ ఫ్యాబ్రిక్స్, వాల్గ్రీన్స్ వంటి రిటైలర్లు ఉద్యోగులను తగ్గించే అవకాశం ఉంది. ఇంటెల్, ఫెడెక్స్, నీమన్ మార్కస్, జాన్ డీర్ ఈ జాబితాలోని ఇతర గుర్తించదగిన కంపెనీలుగా ఉన్నాయి.

ప్లాటినం అల్లాయ్ దిగుమతులపై నిబంధనలు కఠినం

న్యూఢిల్లీ, మార్చి 6: విలువైన లోహాలపై దిగుమతి సుంకం ఎగవేతను అరికట్టేందుకు భారతప్రభుత్వం చర్యలు తీసుకుంటోంది. 99శాతం స్వచ్ఛత కలిగినవి మినహా ప్లాటినం అల్లాయ్ దిగుమతులు ఇక నుంచి నియంత్రిత కేటగిరీ కిందకు వస్తాయని ప్రకటించింది. దిగుమతి సుంకాలను తప్పించుకునేందుకు కొంతమంది దిగుమతిదారులు బంగారం ఉత్పత్తులను ప్లాటినం అల్లాయ్‌గా మారుస్తున్నట్లు ప్రభుత్వ అధికారులు తెలిపారు. అలాంటి వారిని కట్టడి చేసేందుకు ప్రభుత్వం ఈ మేరకు నోటిఫికేషన్ విడుదల చేసింది. ప్రపంచంలోనే రెండో అతిపెద్ద బంగారం వినియోగదారుగా ఉన్న భారత్ చాలా కాలంగా దిగుమతిసుంకాలకు సంబంధించిన సవాళ్లను ఎదుర్కొంటోంది. ప్లాటినం అల్లాయ్ దిగుమతులపై స్పష్టమైన వర్గీకరణ ఉండడం ద్వారా ప్రభుత్వం వాణిజ్య పద్ధతులపై నియంత్రణను కఠినతరం చేసేందుకు వీలవుతుంది. ఇప్పటికే ఉన్న నిబంధనల ప్రకారం ప్లాటినం మిశ్రమ దిగుమతులను 'ఉచితం'గా వర్గీకరించారు. అంటే ఇది సాపేక్షంగా నియంత్రణ లేని వాణిజ్యానికి అనుమతిస్తుంది. అయితే దీన్ని దుర్వినియోగం చేస్తున్నారనే వాదనలున్నాయి. దాంతోపాటు ఇటీవల కాలంలో బంగారం ఉత్పత్తుల దిగుమతులపై సుంకాలు అధికమవుతుండడంతో వాటిని ప్లాటినం అల్లాయ్‌లుగా మార్చి వాణిజ్యానికి ఉపయోగిస్తున్నారనే ఆరోపణలున్నాయి. ఈచర్యలు బంగారు నగలు, విలువైన లోహాల పరిశ్రమపై తీవ్ర ప్రభావం చూపుతుందని అధికారులు భావిస్తున్నారు. 99 శాతం స్వచ్ఛత కలిగినవి మినహా ప్లాటినం అల్లాయ్ దిగుమతులు ఇక నుంచి నియంత్రిత కేటగిరీ కిందకు వస్తాయని ప్రభుత్వం ప్రకటించింది. దాంతో పన్ను ఎగవేతను అరికట్టే ప్రయత్నాలు చేపడుతోంది. పరిస్థితులకుఅనుగుణంగా వ్యాపారాలు మారాల్సిన అవసరాన్ని ఇది నొక్కి చెబుతుంది. పరిశ్రమ వ్యూహాలను ఎప్పటికప్పుడు పునఃసమీక్షిస్తూ ముందుకు సాగాలని నిపుణులు చెబుతున్నారు.

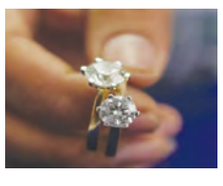

రిటైల్ మార్కెట్ విలువ రూ.82 లక్షల కోట్లు..

ముంబై, మార్చి 6: 2034 నాటికి భారతదేశ రిటైల్ మార్కెట్ రూ.190 లక్షల కోట్లకు పెరుగుతుందని అంచనా. బోస్టన్ కన్సల్టింగ్ గ్రూప్ (బిసిజి), రిటైలర్స్ అసోసియేషన్ ఆఫ్ ఇండియా (ఆర్ఎఐ) సంయుక్తంగా రూపొందించిన నివేదిక ప్రకారం, దీని వల్ల అతిపెద్ద లబ్ధిదారులు దేశంలోని విభిన్న జనాభా, వివిధ రకాల వినియోగదారుల ప్రవర్తనలకు అనుగుణంగా ఉండే సామర్థ్యం ఉన్న రిటైలర్లు. భారత్ దేశంలో విజయం సాధించడానికి విభిన్న వినియోగదారుల విభాగాలతో రిటైలర్లు విభిన్న అవకాశాలను త్వరగా ఎంచుకోవాలి అని విన్నింగ్ ఇన్ భారత్ అండ్ ఇండియా ది రిటైల్ కెలిడోస్కోప్ అనే నివేదిక పేర్కొంది. 2024 నాటికి భారతదేశంలో రిటైల్ మార్కెట్ రూ.82 లక్షల కోట్లకు చేరుకుంటుంది. 2014లో ఇది రూ.35 లక్షల కోట్లుగా ఉంది. గత దశాబ్దంలో దేశ రిటైల్ రంగం వార్షికంగా 8.9 శాతం వృద్ధి చెందింది. దేశ ఆర్థిక వృద్ధి, విభిన్న వినియోగదారుల స్థావరం కారణంగా రిటైల్ రంగం

వేగంగా వృద్ధి చెందిందని నివేదిక పేర్కొంది. కోవిడ్19 మహమ్మారి సమయంలో తప్ప భారతదేశ వినియోగ వృద్ధి ధోరణి బాగుందని నివేదిక పేర్కొంది. 2024-34లో భారత రిటైల్ రంగం వినియోగంలో అత్యధిక వృద్ధిని నమోదు చేయనుందని నివేదిక పేర్కొంది. ఈ రంగం చాలా పెద్దది. అలాగే 2034 నాటికి రూ.190 లక్షల కోట్లకు చేరుకుంటుందని అంచనా. మరిన్ని కుటుంబాలు శ్రేయస్సు వైపు పయనిస్తున్నాయి. అలాగే నిర్ణయం తీసుకోవడానికి డబ్బుకు విలువ అనేది ఒక ముఖ్యమైన అంశంగా మిగిలిపోయింది. అందువల్ల రిటైలర్లు ఆకాంక్షను పెంపొందించడం, స్థోమతను నిర్వహించడం మధ్య జాగ్రత్తగా సమతుల్యతను సాధించాలి. కానీ రిటైలర్లు విజయం సాధించడానికి సరైనలోకేషన్‌ను ఎంచుకోవాలి. డిజిటల్ చెల్లింపులావాడేవీలు పెరగడం, ఆన్‌లైన్‌వ్యాప్తిలో నిరంతర ప