వారపత్రిక
గత వారంలో ప్రపంచంలో
ఇతర రాష్ట్రాలు, ప్రపంచ దేశాల ముఖ్యమైన పరిణామాలు
సామాజిక, ఆర్థిక, రాజకీయ పుస్తక సమీక్షలు
ప్రతి ఆదివారం 'వార్త' మెయిన్‌లో ఒక పూర్తి పేజీ

తెలుగు జాతీయ దినపత్రిక
వార్త
epaper.vaartha.com WWW.VAARTHA.COM
ఖమ్మం
: fb.com/vaartha Digital
Published from Khammam, Hyderabad, Vijayawada, Visakhapatnam, Rajahmundry, Guntur, Nizamabad, Ongole, Warangal, Tirupathi, Kadapa, Kurnool, Anantapur, Karimnagar, Mahabubnagar, Nellore, Nalgonda, Tadepalligudem, Srikakulam
11-9-2025 గురువారం సంపుటి: 31 సంచిక: 221 పేజీలు: 8+16 వెల: 6.50

ఐసిఎస్ విధ్వంస కుట్ర భగ్నం 2లో
భారత్, చైనాపై 100% సుంకాలు వేయండి: ట్రంప్ 5లో

'గాంధీ సరోవర్'కు భూములివ్వండి

రక్షణ మంత్రి రాజ్‌నాథ్‌ను కోరిన సిఎం రేవంత్

బుధవారం న్యూఢిల్లీలో రక్షణ మంత్రి రాజ్‌నాథ్ సింగ్‌తో భేటీ అయిన సిఎం రేవంత్ రెడ్డి

98 ఎకరాల రక్షణ భూములు కేటాయిస్తే గాంధీ ధ్యాన గ్రామం, నాలెడ్జి హబ్, ఘాట్లు, శాంతి విగ్రహం నిర్మిస్తామన్న సిఎం

మూసీ, ఈసా నదీ సంగమంలో ప్రాజెక్టు నిర్మాణం

కేంద్ర మంత్రులు నిర్మలా సీతారామన్, గడ్కరీతో ముఖ్యమంత్రి భేటీ

ప్రభాతవార్త ప్రధాన ప్రతినిధి,హైదరాబాద్,సెప్టెంబరు10: తెలంగాణ ప్రభుత్వం ప్రతిష్టాత్మకంగా చేపట్టనున్న గాంధీ సరోవర్ ప్రాజెక్టుకు రక్షణ శాఖ భూములు బదలాయించాలని రక్షణ శాఖ మంత్రి రాజ్‌నాథ్ సింగ్‌కు ముఖ్యమంత్రి ఎ.రేవంత్ రెడ్డి విజ్ఞప్తి చేశారు. రక్షణ శాఖ మంత్రి రాజ్‌నాథ్ సింగ్‌తో ముఖ్యమంత్రి ఎ.రేవంత్ రెడ్డి ఢిల్లీలోని కేంద్ర మంత్రి అధికారిక నివాసంలో బుధవారం సమావేశమయ్యారు. మూసీ, ఈసా నదుల సంగమ స్థలిలో గాంధీ సరోవర్ ప్రాజెక్టు చేపట్టనున్నట్లు కేంద్ర మంత్రికి సిఎం వివరించారు. ఈ రెండు నదుల సంగమ స్థలిలో గాంధీసర్కిల్ ఆఫ్ యూనిటీ నిర్మాణం చేపడతామని.. ఇందుకు అక్కడ ఉన్న 98.20 ఎకరాల రక్షణ శాఖ భూములు రాష్ట్ర ప్రభుత్వానికి బదలాయించాలని రక్షణ శాఖమంత్రిని సిఎం కోరారు. జాతీయ సమైక్యత, గాంధేయ విలువలకు సంకేతంగా గాంధీ సరోవర్ ప్రాజెక్టు నిర్మాణం చేపట్టనున్నట్లు కేంద్రమంత్రి రాజ్‌నాథ్ సింగ్‌కు ముఖ్యమంత్రి రేవంత్ రెడ్డి తెలిపారు. గాంధీ సరోవర్ ప్రాజెక్టులో గాంధీ సిద్ధాంతాలను ప్రచారం చేసే నాలెడ్జ్ హబ్, ధ్యాన గ్రామం, చేనేత ప్రచార కేంద్రం, ప్రజా వినోద స్థలాలు, ల్యాండ్ స్కేప్, ఘాట్లు, శాంతి విగ్రహం మ్యూజియం నిర్మిస్తామని కేంద్ర మంత్రికి సిఎం వివరించారు. సమావేశంలో ఎంపీలు పోరిక బలరాం నాయక్, కడియం కావ్య, చామల కిరణ్ కుమార్ రెడ్డి, మూసీ రివర్ డెవలప్‌మెంట్ కార్పొరేషన్ మేనేజింగ్ డైరెక్టర్ ఇ.వి.నరసింహారెడ్డి, కేంద్ర ప్రాజెక్టులు, పథకాల సమన్వయకర్త డాక్టర్ గౌరవ్ ఉప్పల్ పాల్గొన్నారు.

ఒక రోజు ముందు ఢిల్లీలో ఉన్న తెలంగాణ విద్యా రంగంలో సమూల మార్పులు తేవడానికి తాము చేస్తున్నకృషికి మద్దతు ఇవ్వాలని కేంద్ర ఆర్థిక శాఖమంత్రి నిర్మలా సీతారామన్‌కు ఎ.రేవంత్ రెడ్డి విజ్ఞప్తి చేశారు. తెలంగాణలో సుమారు 90 శాతంగా ఉన్న బీసీ, ఎస్సీ, ఎస్టీ, మైనారిటీ వర్గాల్లోని పిల్లలకు కార్పొరేట్ తరహా విద్యను అందించేందుకు తమ ప్రభుత్వం తీసుకుంటున్న చర్యలను కేంద్రమంత్రికి సిఎం వివరించారు. రాష్ట్రంలోని 105 శాసనసభ నియోజకవర్గాల్లో 105 యంగ్ ఇండియా ఇంటిగ్రేటెడ్ స్కూళ్లను నిర్మించనున్నట్లు తెలిపారు. ఇప్పటికే 4 పాఠశాలల నిర్మాణ పనులు మొదలయ్యాయని, మిగతా పాఠశాలలకు సంబంధించి టెండర్లు ముగిశాయన్నారు. ఒక్కో పాఠశాలలో 2,560 మంది విద్యార్థులు ఉంటారని, 2.70 లక్షల మంది >>2

నేపాల్‌లో తాత్కాలిక ప్రభుత్వం

చీఫ్‌గా మాజీ ప్రధాన న్యాయమూర్తి సుశీలా కర్కి

ఇంకా ఆగని హింసాకాండ, సైన్యం అధీనంలోకి నేపాల్

కత్మాండు, సెప్టెంబరు 10: నేపాల్‌లో జనరేషన్ జెడ్ విధ్వంసం సృష్టిస్తున్న విషయం తెలిసిందే. దేశంలో సోషల్ మీడియా ద్వారా ఉద్యమ్యాన్ని ఉసిగొల్పుతున్న ఆ జెన్ జెడ్ గ్రూపుకు చెందిన నేతలు తాత్కాలిక ప్రభుత్వ చీఫ్‌ను ప్రకటించారు. తాత్కాలిక ప్రభుత్వ చీఫ్‌గా మాజీ చీఫ్ జస్టిస్ సుశీలా కర్కి పేరును ప్రకటించారు. ప్రభుత్వాన్ని నడిపేందుకు ఆమెకు పగ్గాలు ఇవ్వాలని పేర్కొన్నారు. సోషల్ మీడియా ఉద్యమాన్ని నిర్వహిస్తున్న జనరేషన్ జెడ్ తాజాగా ఈ ప్రతిపాదన చేసింది. ప్రస్తుతం నేపాల్‌లో తీవ్ర ఉద్రిక్త పరిస్థితులు నెలకొన్న విషయం తెలిసిందే. సోషల్ మీడియా బ్యాన్‌ను వ్యతిరేకిస్తూ జెన్ జెడ్ భారీ ఉద్యమాన్ని చేపట్టింది. జెన్ జెడ్‌లో 13 ఏళ్ల నుంచి 28 ఏళ్ల మధ్య ఉన్న యువత పాల్గొన్నది. అయితే తాము చేపట్టిన ఉద్యమాన్ని కొందరు అవకాశవాదులు తప్పుదారి పట్టించినట్లు జెన్ జెడ్ ఆరోపిస్తున్నది. ప్రధాని కెపి శర్మ ఓలీ రాజీనామా చేసిన తర్వాత పరిస్థితులు మరీ అదుపు తప్పాయి. అధ్యక్ష కార్యాలయాన్ని, పార్లమెంట్ బిల్డింగ్‌ను, సుప్రీంకోర్టు బిల్డింగ్‌ను నిరసనకారులు దగ్ధం చేసిన విషయం తెలిసిందే. ప్రస్తుతం నేపాల్ ఆర్మీ దేశాన్ని ఆధీనంలోకి తీసుకున్నది. బుధవారం రోజున నిరసనకారులతో చర్చలు నిర్వహించారు. తాత్కాలిక ప్రభుత్వాన్ని ఏర్పాటు చేసే అంశంపై చర్చలు జరిగాయి. ఆన్‌లైన్ వర్చువల్ మీటింగ్‌లో సుమారు నాలుగువేల మంది పాల్గొన్నారు. ఆ సమయంలో కర్కి పేరు ప్రస్తావనకు వచ్చింది. ఆర్మీతో >>2

రాధాకృష్ణన్ రేపు పదవీ ప్రమాణం

రాష్ట్రపతి భవన్‌లో వేడుక

న్యూఢిల్లీ, సెప్టెంబరు 10: భారత ఉప రాష్ట్ర పతిగా సిపి రాధాకృష్ణ ఎన్నికైన విషయం తెలిసిందే. ఆయన ఈ నెల 12న ప్రమాణస్వీకారం చేసే అవకాశంఉన్నది. రాధాకృష్ణన్‌తో శుక్రవారం భారతరాష్ట్రపతి ద్రౌపదిముర్ము ప్రమాణం చేయిస్తారని అధికారులు తెలిపారు. పదవీ ప్రమాణ స్వీకార కార్యక్రమం రాష్ట్రపతి భవన్‌లో జరుగుతుందని పేర్కొన్నారు. మంగళవారం జరిగిన ఉపరాష్ట్రపతి ఎన్నికల్లో ఎన్డీయే అభ్యర్థి అయిన రాధాకృష్ణన్ ఇండి కూటమి అభ్యర్థి జస్టిస్ బి సుదర్శన్ రెడ్డిపై 152 ఓట్ల తేడాతో గెలుపొందారు. జులై21న జగ్‌దీప్ ధన్‌ఖడ్ ఉపరాష్ట్రపతి పదవికి రాజీనామా చేసిన విషయం తెలిసిందే. భారత >>2

నీటి వనరుల గణనకు జియో ట్యాగింగ్!

వివిధ జలవనరుల కింద సాగవుతున్న భూమి లెక్కింపు

సౌర విద్యుత్తు, బిందు తుంపర్ల వినియోగం, నీటి లభ్యత, ఆయకట్టు, పంట సాగు వివరాల సేకరణ

సంప్రదాయ పద్ధతులకు బదులుగా ఆధునిక సాంకేతిక విధానాలు

హైదరాబాద్,సెప్టెంబరు 10,ప్రభాతవార్త: తెలంగాణ రాష్ట్ర వ్యాప్తంగా చెరువులు, బావులు, బోరుబావులు, ఎత్తిపోతలపథకాలు, భారీ, మధ్యతరహా నీటివనరులు జియోట్యాగింగ్‌తో గణన చేపట్టడానికి అర్థ గణాంక శాఖ నిర్వహించడానికి సన్నాహాలు చేస్తున్నది. దేశంలో వివిధరకాల నీటివనరుల కింద ఎన్ని ఎకరాలు సాగుభూమి ఉందనే వివరాలు సేకరించడానికి ఈ సర్వేన ప్రతి ఐదేళ్లకొకమారు చేపడుతారు. తెలంగాణలో ముఖ్య ప్రణాళిక అధికారి ఆధ్వర్యంలో, నీటిపారుదల, రెవెన్యూ, గ్రామీణాభివృద్ధి, వ్యవసాయ, భూగర్భ జలవనరులు, శాఖల సమన్వయంతో చేపడుతున్నారు.నీటిపారుదల రంగంలో ప్రణాళిక, విధాన రూపకల్పన సమగ్ర సమాచారం కోసం కేంద్ర ప్రభుత్వం ఐదేళ్లకోసారి చిన్ననీటి వనరుల గణన నిర్వహిస్తారు. ఈ ఏడాది జరగనున్న జలవనరుల గణనకు సాంప్రదాయ విధానాలకు బదులుగా సాంకేతికతను ఉపయోగించనున్నారు. గతంలో సర్వేకోసం ప్రత్యేకంగా పుస్తకాలను ఇచ్చే వారు.

గ్రామాల వారీగా నమోదు చేయాల్సి వచ్చేది. ఐదేళ్ల కిందట కొన్ని మార్పులు చేసినా.. తాజాగా చేపట్టనున్న సర్వే మొత్తం మొబైల్ యూప్‌లోనే చేయాల్సి ఉంటుంది. గ్రామాల వారీగా గుర్తించిచిన్న నీటివనరులకు జియోట్యాగింగ్ చేయ డంతో పాటు ఫొటో తీసి అప్‌లోడ్ చేయాల్సి ఉంటుంది. గతంలో సేకరించిన వివరాలను ప్రామాణికంగా తీసుకొని లెక్కిస్తారు. గతంతో పోలిస్తే ఈ సర్వేలో సౌర విద్యుత్తు, బిందు తుంపర్ల వినియోగం, నీటి లభ్యత, నిల్వ సామర్థం, సాగు నీటి వినియోగం, ఆయకట్టు, విద్యుత్తు వాడకం సాగవుతున్నపంట, తదితర వివరాలను సైతంసేకరించనున్నారు.రాష్ట్రవ్యాప్తంగా చిన్ననీటి >>2

గ్రూప్-1 ఫలితాల రద్దుపై అప్పీలుకు టిజిపిఎస్సీ

ప్రభుత్వ అనుమతి రాగానే రివ్యూ పిటిషన్ దాఖలు

ప్రభాతవార్త ప్రధాన ప్రతినిధి, హైదరాబాద్, సెప్టెంబరు10: గ్రూప్1 మెయిన్స్‌పై తెలంగాణ హైకోర్టు సంచలన తీర్పు ఇచ్చిన సంగతి తెలిసిందే. గ్రూప్ 1 మెయిన్స్ మెరిట్ లిస్ట్‌ను రద్దు చేస్తూ జస్టిస్ నామావరపు రాజేశ్వరరావు ధర్మాసనం కీలక ఆదేశాలు జారీచేసింది. అయితే, ఈ విషయంపై హైకోర్టు తీర్పును తెలంగాణ స్టేట్ పబ్లిక్ సర్వీస్ కమిషన్ సవాల్ చేయనున్నట్లు తెలుస్తోంది. బుధవారం మధ్యాహ్నం కమిషన్ కీలక సమావేశమై న్యాయపరమైన అంశాలు చర్చించాక తుది నిర్ణయం తీసుకున్నట్లు తెలిసింది. గ్రూప్1 అంశంలో హైకోర్టు తీర్పుపై అప్పీల్‌కు వెళ్లాలని నిర్ణయం తీసుకున్నట్లు సమాచారం.. హైకోర్టు తీర్పు తర్వాత ప్రభుత్వానికి టిజిపిఎస్సీ చైర్మన్ నివేదిక ఇవ్వనున్నారు. రాష్ట్ర ప్రభుత్వ అనుమతి రాగానే కోర్టులో టిజిపిఎస్సీ రివ్యూ పిటిషన్ దాఖలుపై నిర్ణయం తీసుకునే అవకాశం ఉంది. అవసరమైతే సుప్రీం కోర్టుకు కూడా వెళ్లే ఆలోచనలో ఉన్నట్టు సమాచారం. >>2

సాదా బైనామాల దరఖాస్తులకు నోటిఫికేషన్ జారీ

హైదరాబాద్,సెప్టెంబరు 10, ప్రభాతవార్త: తెల్ల కాగితాలపై రాసుకున్న భూ కొనుగోళ్ల ఒప్పందాల (సాదాబైనామా) క్రమబద్ధీకరణకు ఎట్టకేలకు మార్గం సుగమమైంది. సాదా బైనామాల దరఖాస్తుల పరిష్కారానికి రాష్ట్ర ప్రభుత్వం బుధవారం నోటిఫికేషన్ జారీ చేసింది. దీంతో హక్కుల కోసం ఎదురు చూస్తున్న సుమారు 9 లక్షల మంది రైతులకు ఊరట లభించనుంది. భూ భారతిచట్టం ప్రకారం క్రమబద్ధీకరణకు రెవెన్యూశాఖ చర్యలు ఆరంభించింది.2020 ఆర్వోఆర్ చట్టంలో క్రమబద్ధీకరణకు సెక్షన్లు లేకపోవడంతో అప్పట్లో ఈ ప్రక్రియను న్యాయస్థానం నిలిపివేసింది. సాదాబైనామాల క్రమబద్ధీకరణ చేపడతామంటూ ముఖ్యమంత్రి రేవంత్ రెడ్డి, రెవెన్యూశాఖ మంత్రి పొంగులేటి శ్రీనివాసరెడ్డి పలుమార్లు ప్రకటించారు. న్యాయస్థానంలో ఉన్న వివాద పరిష్కారానికి పలు చర్యలు చేపట్టారు. దీంతో తాజాగా హైకోర్టు సాదాబైనామా రైతులకు 13బి ప్రొసీడింగ్స్ జారీ చేయడానికి అనుమతించిన విషయం తెలిసిందే. రాష్ట్రంలోని పట్టణాలు మినహా ఇతర ప్రాంతాల్లో 2014 జూన్ రెండో తేదీ ముందు వరకున్న సాదాబైనామా కొనుగోళ్లను.2016లో నాటి ప్రభుత్వం తొలిసారిగా క్రమబద్ధీకరించింది. అప్పట్లో 12.64 లక్షల దరఖాస్తులు రాగా. పరిశీలన అనంతరం 6.18లక్షల మేర క్రమబద్ధీకరించారు. రెండోసారి 2020లో క్రమబద్ధీకరణకు అవకాశమిస్తూ ప్రభుత్వం దరఖాస్తులను ఆహ్వానించింది.కానీ ఆర్వోఆర్1971ను సవరించి తెచ్చిన ఆర్వోఆర్ 2020 చట్టంలో క్రమబద్ధీకరణకు సెక్షన్లు చేర్చలేదు.పైగా 2020 చట్టం అమలులోకి రావడానికి ముందు, ఆ తరువాత దరఖాస్తులను స్వీకరించడం న్యాయ వివాదానికి దారి తీసింది. >>2

పిడుగుపాటుకు ఏడుగురు మృతి

నిర్మల్ జిల్లాలో ఓ షెడ్డుపై పిడుగుపడి ముగ్గురు, గద్వాల జిల్లాలో ముగ్గురు వ్యవసాయ కూలీలు, ఖమ్మం జిల్లాలో మరొకరి మృతి

హైదరాబాద్, సెప్టెంబరు 10, ప్రభాతవార్త: తెలంగాణ రాష్ట్రంలో పిడుగుపాటుకు ఏడుగురు మృతి చెందారు. నిర్మల్ జిల్లా పెంబి మండలం గమ్మనుయెంగ్లాపూర్ గ్రామంలో బుధవారం సాయంత్రం పిడుగుపాటుకు ముగ్గురు వ్యవసాయ కూలీలు మరణించిన ఘటన స్థానికంగా తీవ్ర విషాదాన్ని నింపింది. వీరంతా పత్తిచేనులో కాపలా కాసేందుకు చేనులోనే వున్న చిన్నపాటి షెడ్డులో వుండగా ఈ దుర్ఘటన జరిగింది. మృతుల్లో ఇద్దరు దంపతులు వున్నారు. వివరాలు ఇలావున్నాయి. గమ్మనుయెంగ్లాపూర్‌లోబుధవారం ఉదయం నుంచి భారీ వర్షాలు కురుస్తున్నాయి. సాయంత్రం నాలుగు >>2

బాసర ట్రిబుల్ ఐటికి కొత్త రూపు

పలు అభివృద్ధి ప్రాజెక్టులకు శంకుస్థాపన చేసిన మంత్రి జూపల్లి

వర్సిటీ విద్యార్థులతో మంత్రి మాటా మంతి..

ఉమ్మడి అదిలాబాద్ బ్యూరో, సెప్టెంబరు 10, ప్రభాతవార్త: నిర్మల్ జిల్లాలోని బాసరలోనీ ట్రిపుల్ ఐటిని మరింత అభివృద్ధి చేయడానికి ప్రభుత్వం కట్టుబడి ఉందనిరాష్ట్ర ప్రొహిబిషన్, ఎక్సైజ్ శాఖల మంత్రి, జిల్లా ఇన్చార్జి మంత్రి జూపల్లి కృష్ణారావు అన్నారు. బుధవారం బాసర పర్యటనలో భాగంగా మంత్రి ఎంపీ నాగేష్‌తో క్యాంపస్‌ను సందర్శించి సుమారు రూ.1.7 కోట్ల విలువైన మౌలిక వసతుల పనులకు శంకు స్థాపన చేశారు. విద్యార్థులతో ముఖాముఖి సందర్భంగా మంత్రి మాట్లాడుతూ, విద్యార్థులు చదువుతో పాటు క్రీడలు, సాంస్కృతిక కార్యకలాపాలకు ప్రాధాన్యం ఇవ్వాలని సూచించారు. శారీరకంగా, మానసికంగా దృఢంగా తయారవ్వాలన్నారు. విద్యార్థులకు సమస్యలకు సానుకూలంగా స్పందించినమంత్రి, పరిష్కరించ గలిగిన వాటిని వెంటనే చర్యలు తీసుకుంటానని, మిగతావి సంబం ధిత మంత్రులు, సిఎం దృష్టికి తీసుకెళ్తానని తెలిపారు. విద్యార్థులు క్రమశిక్షణతో చదివి ఉద్యోగాలు సాధించాలని పిలుపు నిచ్చారు.

సమస్యలు సహజం.. అధిగమించాలి.

నేటి యువత చిన్న చిన్న విషయాలకు ఆత్మహత్యలకు పాల్పడుతున్నారని ఆవేదన వ్యక్తం చేశారు మంత్రి. జీవితంలో ఒడిదొడుకులు సహజమని, విఫలమైతే ఆగిపోవడంకాదు. మళ్లీ లేచి నిలబడాలంటూ విద్యార్థులను ప్రేరేపించారు. మొబైల్ ఫోన్లలో మునిగితేలుతూ విలువైన సమయాన్ని వృథాచేయవద్దని సూచించారు.పండగలు, ఆట పాటలపట్ల ఆసక్తిపెంచుకోవాలని కోరారు. బాసర ట్రిపుల్ఐటి సాంస్కృతిక అభివృద్ధికి ప్రభుత్వం తరపునరూ.1కోటి మంజూరు >>2

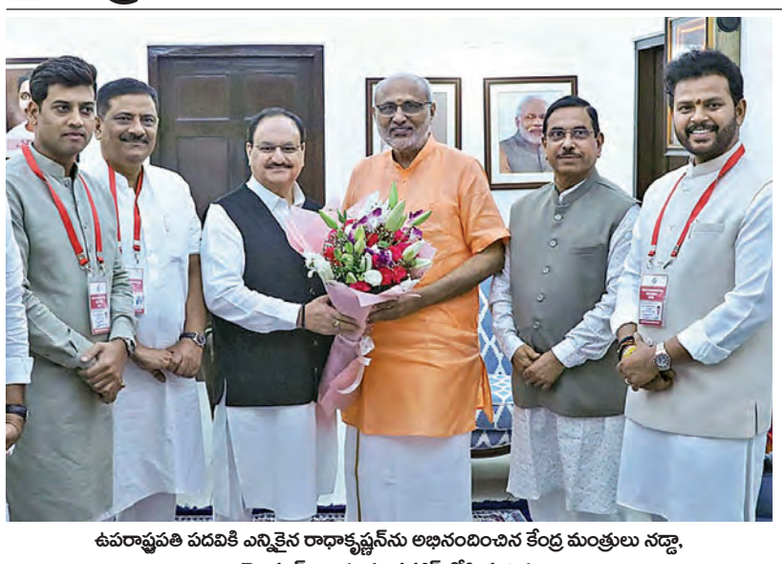

ఉపరాష్ట్రపతి పదవికి ఎన్నికైన రాధాకృష్ణన్‌ను అభినందించిన కేంద్ర మంత్రులు నడ్డా, రామ్మోహన్ నాయుడు, ప్రహ్లాద్ జోషి ప్రభృతులు

నేపాల్‌లో తాత్కాలిక ప్రభుత్వం

>> పాటు తాత్కాలిక ప్రభుత్వాధికారులతో సుశీలా చర్చల్లోపాల్గొనాలని జెన్‌జెడ్ అభిప్రాయపడింది. ఇదిలా ఉంటే నేపాల్‌లో రాజకీయ సంక్షోభంలో అక్కడ ప్రజాగ్రహం కట్టలు తెంచుకుంది. ప్రభుత్వ అవినీతి, అడ్డగోలు నిర్ణయాలపై యువత కదంతొక్కింది. సామాజిక మాధ్యమాలపై నిషేధం విధించారన్న ఆగ్రహంతో జన్‌జడ్ నిరసనకారులు విధ్వంసం సృష్టించారు. ప్రజాగ్రహానికి జడిసి నేపాల్ ప్రధాని కెపి శర్మ ఓలీతోపాటు వివిధ శాఖల మంత్రులు కూడా వైదొలిగారు. దేశవ్యాప్తంగా అల్లర్లను కట్టడిచేసేందుకు సైన్యం రంగంలోకి దిగింది. ఎవరైనా విధ్వంసానికి పాల్పడితే కఠిన చర్యలు తీసుకుంటామని హెచ్చరించింది. దేశంలో తలెత్తిన సంక్షోభాన్ని పరిష్కరించి శాంతిని నెలకొల్పేందుకు చర్చలకు రావాలని నిరసనకారులకు పిలుపునిచ్చింది. ఈ నేపథ్యంలో జన్ జడ్ యువత పలు డిమాండ్లను సైన్యం ముందుకు తీసుకొచ్చింది. ప్రస్తుత రాజ్యాంగాన్ని తిరిగి రాయాలని డిమాండ్ చేసింది. అంతేకాదు, మూడు దశాబ్దాలుగా రాజకీయ పార్టీలు సాగించిన అవినీతిపై దర్యాప్తు జరపాలని కోరింది. తాము చేపట్టిన ఈ ఉద్యమం ఏ ఒక్క పార్టీ, వ్యక్తి కోసం కాదని స్పష్టం చేసింది. ఒక జనరేషన్, దేశ భవిష్యత్తు కోసం అని తెలిపింది. దేశంలో నిరుద్యోగం, వలసలు అరికట్టేందుకు చర్యలు చేపట్టాలని కోరింది. కొత్త రాజకీయ వ్యవస్థ ఆధారంగానే దేశంలో శాంతి నెలకొంటుందని పేర్కొంది. అంతేకాదు, ఆందోళనల్లో ప్రాణాలు కోల్పోయిన వారిని అమరులుగా ప్రకటించాలని డిమాండ్ చేసింది. నేపాల్ సైన్యం తమ ప్రతిపాదనలను సానుకూలంగా అమలు చేస్తుందని భావిస్తున్నట్లు పేర్కొంది. ఈ మేరకు తమ డిమాండ్లను ఓ ప్రకటన రూపంలో విడుదల చేసింది.

బుధవారం అనంతపురంలో జరిగిన 'సూపర్ సిక్స్' విజయోత్సవంలో పాల్గొన్న ఎపి సిఎం చంద్రబాబు, డిప్యూటీ సిఎం పవన్, బిజెపి ఎపి అధ్యక్షుడు మాధవ్

'సూపర్ సిక్స్'ను సూపర్‌హిట్ చేశాం

అనంతపురం బహిరంసభలో ఎపి సిఎం చంద్రబాబు

అనంతపురం, సెప్టెంబరు 10 ప్రభాతవార్త బ్యూరో: రాష్ట్రంలో కూటమి ప్రభుత్వం 14 నెలల కాలంలో ఎన్నికల్లో ఇచ్చిన హామీలను నెరవేర్చాం. కూటమి పాలనలో సంక్షేమం సూపర్‌హిట్ అని, అభివృద్ధి సూపర్‌హిట్ అని మేము ప్రజల కోసమే పని చేస్తున్నామని, అన్ని అభివృద్ధి కార్యక్రమాలు చేస్తామని ప్రజల సహకారం ఇంకా అవసరమని రాష్ట్ర ముఖ్యమంత్రి చంద్రబాబునాయుడు అభిప్రాయ పడ్డారు. అనంతపురం శివారులో లక్షలాది మందితో బుధవారం సాయంత్రం జరిగిన భారీ బహిరంగ సభలో సీఎం చంద్రబాబునాయుడు ప్రజలను ఉద్దేశించి దాదాపు గంటసేపు ప్రసంగించారు. సభలో డిప్యూటీ సీఎం పవన్‌కళ్యాణ్, బిజెపి రాష్ట్ర అధ్యక్షులు మాధవ్, ఇతర కేంద్ర మంత్రులు, రాష్ట్ర మంత్రులు, ఎమ్మెల్యేలు, ఎంపిలు ఇతర నాయకులు పెద్ద ఎత్తున హాజరయ్యారు. సభలో సీఎం చంద్రబాబు ప్రసంగిస్తూ.. ఎన్నికల ముందు ఎంత ఉత్సాహంగా కనిగాఉన్నారో.. నేడు సభలోకూడా తెలుగు తమ్ముళ్లు, జన సైనికులు ఉత్సాహం కనిపిస్తోందన్నారు. గత ప్రభుత్వం ప్రజా వేదిక కూల్చి వేతతో పాలన మొదలు పెట్టి రాష్ట్రాన్ని అఘాదాల్లోకి నెట్టిందని, 10 లక్షల కోట్ల అప్పులు, తప్పులు, పాపాలు, ఆక్రమణలు, వేదింపులతో అంతటా అశాంతి, అభద్రత కల్పించారని ఆయన విమర్శించారు. మేము ప్రకటించిన పథకాలపైనాడు హేళన చేశారని అన్నిఅమలు చేశామన్నారు. పింఛన్ల పెంపు, మెగా డిఎస్సీ, తల్లికి వందనం, ఫ్రీబస్సు, తల్లికి వందనం, అన్నదాతసుఖీభవ, దీపం-2 పథకాలను అమలు చేశామని ఆయన వివరించారు. కూటమి ప్రభుత్వంలో భాగంగా కేంద్ర, రాష్ట్ర ప్రభుత్వాలు జిఎస్‌టి సంస్కరణల ద్వారా పన్నులు తగ్గి, నిత్యావసర వస్తువులు తగ్గనున్నాయని తద్వారా పేదల కొనుగోలు శక్తి పెరుగుతుందన్నారు. కూటమి ప్రభుత్వం యూనివర్సల్ హెల్త్ స్కీంను తీసుకొచ్చిందని, పేదల వైద్య ఖర్చులుతగ్గుతాయన్నారు. అర్చకులు, ఇమామ్, మౌజంలు, పాస్టర్ల వేతనం పెంచాం, ఎస్సీల చిరకాలఆకాంక్ష అయిన వర్గీకరణ ఎవరికీనష్టంలేకుండా పూర్తిచేశామని చంద్రబాబు వెల్లడించారు.

'గాంధీ సరోవర్'కు భూములివ్వండి

>> విద్యార్థులకు ఈ పాఠశాలల్లో చదువుకునే అవకాశం లభిస్తుందని కేంద్ర మంత్రికి సిఎం వివరించారు. అత్యాధునిక వసతులు, ల్యాబ్‌లు, స్టేడియాలతో నిర్మించే ఈ 105 యంగ్ ఇండియా ఇంటిగ్రేటెడ్ రెసిడెన్షియల్ స్కూళ్ల నిర్మాణానికి రూ.21వేల కోట్ల వ్యయమవుతుందని వివరించారు. అలాగే రాష్ట్రంలో జూనియర్, డిగ్రీ, సాంకేతిక కళాశాలలు, ఇతర ఉన్నత విద్యా సంస్థల్లో ఆధునిక ల్యాబ్‌లు, ఇతర మౌలిక వసతుల కల్పనకు రూ.9వేల కోట్లు వెచ్చించనున్నట్లు కేంద్ర మంత్రికి సిఎం తెలిపారు. ఈ నిధుల సమీకరణకు ప్రత్యేక కార్పొరేషన్ ఏర్పాటుకు అనుమతించడంతో పాటు ఎఫ్ఆర్‌బీఎం పరిమితి నుంచి మినహాయించాలని కోరారు. ఆ తర్వాత భారత్ ఫ్యూచర్ సిటీ నుంచి అమరావతి మీదుగా బందరు పోర్ట్ వరకు 12 వరుసల గ్రీన్‌ఫీల్డ్ రహదారి నిర్మాణానికి వెంటనే అనుమతులు మంజూరు చేయాలని జాతీయ రహదారుల శాఖ మంత్రి నితిన్ గడ్కరీని కలిసి ముఖ్యమంత్రి విజ్ఞప్తి చేశారు. రాష్ట్ర పునర్విభజన చట్టం ప్రకారం కూడా తెలంగాణ-ఆంధ్రప్రదేశ్ రాజధానుల మధ్య గ్రీన్‌ఫీల్డ్ రహదారి నిర్మించాల్సి ఉందని సీఎం గుర్తు చేశారు. తెలంగాణకు సముద్ర రేవు లేనందున.. బందరు పోర్ట్ వరకు సరకు రవాణాకు వీలుగా గ్రీన్ ఫీల్డ్ రహదారి మంజూరు చేయాలని కోరారు. ఈ గ్రీన్‌ఫీల్డ్ రహదారిలో 118 కిలోమీటర్లు తెలంగాణలో ఉంటుందని, మిగతా భాగం ఏపీలో ఉంటుందని సీఎం వివరించారు. హైదరాబాద్ రీజినల్ రింగు రోడ్డుకు (నార్త్) 90శాతం భూ సేకరణ పూర్తయినందున వెంటనే ఫైనాన్షియల్, క్యాబినెట్ అనుమతులు ఇచ్చి పనులు ప్రారంభించాలని కోరారు. ఆర్ఆర్ఆర్ (నార్త్)కు సమాంతరంగా ఆర్ఆర్ఆర్ (సౌత్) పనులు చేపట్టాలని, ఇందుకుగానూ వెంటనే అన్ని అనుమతులు మంజూరు చేయాలని కేంద్ర మంత్రికి సీఎం విజ్ఞప్తి చేశారు. తెలంగాణ సిఎం చేసిన విజ్ఞప్తులకు కేంద్రమంత్రి నితిన్ గడ్కరీ సానుకూలంగా స్పందించారు. సిఆర్ఐఎఫ్ పనులకు వారంలోపు అనుమతులు ఇస్తామని కేంద్ర మంత్రి తెలిపారు. ఢిల్లీ పర్యటన ముగించుకుని సిఎం రేవంత్‌రెడ్డి బుధవారం సాయంత్రం హైదరాబాద్‌కు చేరుకున్నారు.

పదవీ ప్రమాణం

>> ఉపరాష్ట్రపతి పదవికి జగదీప్ దన్‌ఖడ్ రాజీనామా చేశారు. దీంతో ఉపరాష్ట్రపతి ఎన్నిక అనివార్యమైంది. ఆ క్రమంలో ఎన్డీయే భాగ స్వామ్య పక్షాల అభ్యర్థిగా మహారాష్ట్ర గవర్నర్ సిపి రాధాకృష్ణన్‌ను రంగలోకి దింపారు. అలాగే ప్రతిపక్ష ఇండి కూటమి అభ్యర్థిగా సుప్రీంకోర్టు మాజీ న్యాయమూర్తి బి.సుదర్శన్ రెడ్డిని బరిలో దింపారు. సెప్టెంబర్ 9వ తేదీన జరిగిన ఈ ఎన్నికల్లో ఎన్డీయే అభ్యర్థి రాధాకృష్ణన్ 148 ఓట్ల ఆధిక్యంతో విజయం సాధించారు. రాధా కృష్ణన్‌కు 452 ఓట్లు రాగా జస్టిస్ సుదర్శన్ రెడ్డికి 300 ఓట్లుపోలయ్యాయి. ఇక బిఆర్ఎస్, బిజెడి, ఎస్ఎల్‌డిలు ఈ ఎన్నికలకు దూరంగా ఉన్నాయి. మరోవైపు మహారాష్ట్ర గవర్నర్ పదవికి సిపి రాధాకృష్ణన్ మరికొన్ని గంటల్లో రాజీనామా చేయనున్నట్లు తెలుస్తోంది.

టిజిపిఎస్సి

>> కాగా, ఏప్రిల్ నెలలో టిజిపిఎస్సీ గ్రూప్ 1 మెయిన్స్ ఫలితాలను ప్రకటించింది. అయితే, మ్యూలంకనంలో అవకతవకలు జరిగాయని కొంతమంది అభ్యర్థులు ఆరోపిస్తూ హైకోర్టును ఆశ్రయించారు. ఈ విషయంపై విచారించిన న్యాయస్థానం అభ్యర్థుల వాదనలతో ఏకీభవించి మెయిన్స్ మెరిట్ లిస్ట్‌ను రద్దుచేయాలని సంచలన తీర్పు వెల్లడించింది. పేపర్లు రీ వాల్యూయేషన్ చేయాలని కుదరకపోతే మెయిన్స్ మరోసారి నిర్వహించాలని ఆదేశాలు జారీ చేసింది. ఈ నేపథ్యంలోనే టిజిపిఎస్సీ హైకోర్టు తీర్పును సవాల్ చేయనున్నట్లు తెలుస్తోంది.

నోటిఫికేషన్ జారీ

>> 1971 నాటి చట్టం అమల్లో ఉన్నప్పుడు తీసుకున్న దరఖాస్తులనే వేగణనలోకి తీసుకోవాలని కోర్టు ఆదేశాలిచ్చింది. అనంతరం రాష్ట్ర ప్రభుత్వం ఆర్డినెన్స్ ఆ తీసుకురావాలనుకున్నా ఈ ప్రక్రియ మొత్తం నిలిచిపోయింది. అప్పుడు వచ్చిన దరఖాస్తులు 9,00,894 పెండింగులో ఉన్నాయి. ఆర్వోఆర్ 2020 స్థానంలో కాంగ్రెస్ ప్రభుత్వం ఆర్వోఆర్2025 భూభారతి చట్టాన్ని తీసుకొచ్చింది. ఈ చట్టంలోని సెక్షన్6 ద్వారా సాదాబైనామాల క్రమబద్ధీకరణకు అవకాశం కల్పించారు.

ఐసిఎస్ విధ్వంస కుట్ర భగ్నం

ఢిల్లీ, జార్ఖండ్, బోధన్‌లో ముగ్గురు ఉగ్రవాదుల అరెస్టు

పేలుడు పదార్థాలు స్వాధీనం

హైదరాబాద్, సెప్టెంబరు 10, ప్రభాతవార్త: భారత్‌లో విధ్వంసానికి పాల్పడేందుకు నిషిద్ధ ఐసిస్ పన్నిన కుట్రను ఢిల్లీ పోలీసులు భగ్నం చేశారు. దేశ రాజధాని ఢిల్లీ సహా ముంబాయి, మరికొన్ని చోట్ల పేలుళ్లకు పాల్పడేందుకు ఐసిస్ కుట్ర పన్నిందని కేంద్ర నిఘా వర్గాలు అందించిన సమాచారం మే రకు బుధవారం తెల్లవారుజామున రంగంలో దిగిన ఢిల్లీ స్పెషల్ పోలీసులు మొదట ఢిల్లీలో ఎనిమిది చోట్ల దాడులు నిర్వహించి అఫ్తాబ్ అనే ఉగ్రవాదిని అరెస్టు చేశారు. ఇతన్ని విచారించగా వెల్లడైన సమాచారం ఆధారంగా ఝార్ఖండ్‌లోని బొకారో జిల్లా పెటార్వార్ గ్రామానికి చెందిన అజార్ డానిష్ అనే మరో ఉగ్రవాదిని అరెస్టు చేశారు. డానిష్ ఇస్లాంనగర్‌లోని తబరక్ అనే లాడ్జిలో వుండగా ఢిల్లీ స్పెషల్ పోలీసులు అరెస్టు చేశారు. లాడ్జి నుంచి ఎలక్ట్రానిక్ డివైజ్‌లను, పేలుడు పదార్థాలను స్వాధీనం చేసుకున్నారు. ఝార్ఖండ్ యాంటి టెర్రరిస్ట్ స్క్వాడ్ (ఎటిఎస్) పోలీసులు కూడా ఈ దాడుల్లో పాల్గొన్నారు. వీరిద్దరి అరెస్టు తరువాత వెలుగు చూసినసమాచారం మేరకు నిజామాబాద్ జిల్లా బోధన్‌లో బుధవారం మధ్యాహ్నం మరో యువకుడిని అరెస్టు చేశారు. బోధన్‌లోని అనీస్ నగర్‌లో వుంటూ బీ ఫార్మసీ మూడవ సంవత్సరం చదువుతున్న ఉజైఫా యామన్ కొంతకాలంగా ఐసిస్ ఉగ్రవాద సంస్థతో సంబంధాలు కలిగివున్నట్లు జాతీయ దర్యాప్తు సంస్థ (ఎన్ఐఎ) గుర్తించింది. దీనిపై పక్కా సమాచారంతో ఎన్ఐఎ అధికారు లు బుధవారం మధ్యాహ్నం యామన్ ఇంటిపై దాడిచేసి అరెస్టు చేశారు. ఇతని వద్ద ఒక బొమ్మ పిస్టల్‌తో పాటు కొంత ఉగ్రవాద సాహిత్యం లభిం చింది. నిందితుడిని బోధన్ కోర్టులో హాజరు పరిచిన ఎన్ఐఎ అధికారులు తమ వెంట ఢిల్లీకి తీసుకువెళ్లారు. కాగా ఈ దాడుల తరువాత ఢిల్లీ, ఝార్ఖండ్‌లో మరో పది మంది అనుమానితులను ఢిల్లీ స్పెషల్ పోలీసులు అదుపులోకి తీసుకుని విచారిస్తున్నారు. ఐసిఎస్ భారత్‌లో విధ్వంసాలకు పాల్పడేందుకు గతంలోనూ కుట్రలు పన్నగా వాటిని కేంద్ర నిఘా వర్గాలు భగ్నం చేయగా ఆయా సందర్భాలలో పలువురు ఉగ్రవాదులు అరెస్టయ్యా రు. తాజాగా మరోసారి ఇలాంటి కుట్ర భగ్నమవగా ఇద్దరు ఉగ్రవాదులు పట్టుబడ్డారు. ఇక బోధన్ వరకు వస్తే ఇక్కడ గతంలోనూ పలుమార్లు ఉగ్ర వాదులు అరెస్టయిన ఉదంతాలున్నాయి.

మన రాజ్యాంగం అత్యున్నతం

న్యూఢిల్లీ, సెప్టెంబరు 10: భారత రాజ్యాంగంపై ప్రశంసలు కురిపించారు సిజెఐ బిఆర్ గవాయ్. నేపాల్‌లో జరుగుతున్న విధ్వంసాన్ని ఆయన ఎత్తిచూ పారు. రాష్ట్ర ప్రభుత్వాలు పంపిన బిల్లులకు గవర్నర్లు, రాష్ట్రపతి క్లియరెన్స్ ఇచ్చే అంశంలో దాఖలైన పిటీషన్లపై ఇవాళ సుప్రీంకోర్టు ధర్మాసనం విచారణ చేపట్టింది. వాదనలుజరుగుతున్న సమయంలో సిజి గవాయ్ కొన్ని వ్యాఖ్యలు చేశారు. మన దేశ రాజ్యాంగం పట్ల గర్వంగా ఉందన్నారు. పొరుగు దేశాల్లో ఏం జరుగుతుందో గమనిస్తున్నారా, నేపాల్‌లో ఏం జరిగిందో చూస్తున్నాం కదా అని ఆయన అన్నారు. సిజెఐ గవాయ్ చేసిన వ్యాఖ్యలను జస్టిస్ విక్రమ్ నాథ్ సమర్థించారు. బంగ్లాదేశ్‌లో కూడా ఉద్రిక్త పరిస్థితుల్ని చూసినట్లు చెప్పారు. ఈ కేసులో రేపు కూడా వాదనలు కొనసాగనున్నాయి. 1970 నుంచి ఇప్పటివరకు కేవలం 20 బిల్లులు మాత్రమే గవర్నర్ల వద్ద పెండింగ్‌లోఉన్నాయని సొలిసిటర్ జనరల్ తుషార్ మెహతా తెలి పారు. దేశవ్యాప్తంగా ఇప్పటి వరకు 17 వేల బిల్లులు పాసైనట్లు ఆయన చెప్పారు. ఆ సమయంలో సొలిసిటర్ జనరల్ తుషార్ మెహతా, సీనియర్ న్యాయవాది సిబల్ మధ్య పరస్పర వాదనలు జరిగాయి. బిల్లులను గవర్నర్లు పెండింగ్‌లో పెడుతున్నారని చేసిన ఆరోపణలను మెహతా కొట్టిపారేశారు. అవన్నీ అబద్దాలు అని ఆయన అన్నారు. గవర్నర్లు రాజ్యాంగ వ్యతిరేక సూచనలను ఫాలోకావడం సరికాదు అని తుషార్ అన్నారు. అయితే కొన్ని సందర్భాల్లో రాజ్యాంగాన్ని పరిరక్షించేందుకు బిల్లులను అడ్డుకునే శక్తి గవర్నర్లకు ఉన్నట్లు మెహతా తెలిపారు. గవర్నర్లు ప్రభుత్వానికి సేవకులు కాదు అని, కానీ వ్యక్తిగతంగా రాజ్యాంగ ఆఫీసును నడిపిస్తారని మెహతా అన్నారు. ఎన్ని బిల్లులు పెండింగ్‌లో ఉన్నాయన్నది విషయం కాదు అని, నిరవధికంగా బిల్లులను పెండింగ్‌లో ఉంచారా లేదా అన్నది కీలక అంశం అవుతుందని వాదనల సమయంలో జస్టిస్ జే సూర్యకాంత్ అన్నారు. ఉభయ సభలు పాస్ చేసిన బిల్లులను ఎలా గవర్నర్లు నొక్కిపెడుతారని జస్టిస్ నర్సింహా ప్రశ్నించారు. రాష్ట్ర శాసనసభల బిల్లులకు గవర్నర్ల ఆమోదం అంశంపై విచారణ సందర్భంగా సుప్రీం కోర్టు ప్రధాన న్యాయమూర్తి జస్టిస్ బిఆర్ గవాయ్ తాజాగా నేపాల్ ప్రస్తావన తెచ్చారు. 'ఒక్కసారి మన చుట్టూ ఉన్న దేశాల్లో ఏం జరుగుతోందో చూడండి నేపాల్‌లో ఏం జరుగుతోందో చూడండి ఈ పరిస్థితుల్లో మన రాజ్యాంగాన్ని చూస్తుంటే ఎంతో గర్వంగా ఉంది' అని వ్యాఖ్యానించారు. చీఫ్ జస్టిస్ అభిప్రాయంతో మరో న్యాయమూర్తి జస్టిస్ విక్రమ్ సేన్ కూడా ఏకీభవించారు.

ప్రభుత్వ ఆసుపత్రుల్లో అవయవమార్పిడికి చర్యలు తీసుకోవాలి

ఆర్గాన్ డోనర్ల కుటుంబ సభ్యులకు అండగా ఉండాలి

కార్పొరేట్ ఆసుపత్రులు నిబంధనలు ఉల్లంఘిస్తే కఠిన చర్యలే: మంత్రి దామోదర రాజనర్సింహ

హైదరాబాద్, సెప్టెంబరు10, ప్రభాతవార్త: ప్రభుత్వ హాస్పిటల్స్‌లో అవయవ మార్పిడి సర్జరీలను ప్రోత్సహించేందుకు చర్యలు తీసుకోవాలని ఆరోగ్యశాఖ ఉన్నతాధికారులను మంత్రి దామోదర్ రాజనర్సింహ ఆదేశించారు. ఈ మేరకు జీవన్‌దాన్ పనితీరు, ప్రభుత్వ దవాఖాన్లలో అవయవ మార్పిడి చికిత్సలను ప్రోత్సహించేందుకు తీసుకోవాల్సిన చర్యలపై జూబ్లిహిల్స్‌లోని ఆరోగ్యశ్రీ ట్రస్ట్ కార్యాలయంలో అధికారులతో మంత్రి సమావేశం నిర్వహించారు. ఈ సందర్భంగా మంత్రి మాట్లాడుతూ.. నిమ్స్, గాంధీ, ఉస్మానియాతో పాటు ఆదిలాబాద్ రిమ్స్, వరంగల్ ఎంజీఎంలోనూ అవయవ మార్పిడి సర్జరీలు జరిగేలా చర్యలు తీసుకోవాలని అధికారులను ఆదేశించారు. అన్ని ఉమ్మడి జిల్లా కేంద్రాల్లో ఆర్గాన్ రిట్రైవల్ సెంటర్ల ఏర్పాటుకు ప్రతిపాదనలు రూపొందించాలన్నారు. సీనియర్ డాక్టర్లతో డెడికేటెడ్ టీమ్స్ ఏర్పాటు చేయాలని, ఒక్కో ఆర్గాన్‌కు ఒక్కో టీమ్ ఉండాలని హెల్త్ సెక్రటరీ క్రిస్టినా జడ్ చొంగ్తుకు మంత్రి సూచించారు. ప్రభుత్వ హాస్పిటల్స్‌లో అవయవమార్పిడి సర్జరీలను ప్రోత్సహించే విధంగా ఈ బృందాలు పనిచేయాలన్నారు. ఇటీవల కేంద్ర చట్టాన్ని అడాప్ట్ చేసుకున్నందున ఇందుకు అనుగుణంగా కొత్త నిబంధనల రూపకల్పనపై సమావేశంలో చర్చించారు. ఈ చట్టం ప్రకారం సొంత కుటుంబ సభ్యులతో పాటు, గ్రాండ్ పేరెంట్స్ కూడా అవయవాలు డొనేట్ చేసేందుకు, స్వీకరించేందుకు అర్హులేనని ఈ నిబంధనను అమలు చేస్తున్నామని అధికారులు తెలిపారు. ఈ యాక్ట్ ప్రకారం ఇరువురు పేషెంట్ల కుటుంబ సభ్యులు ఒకరికొకరు ఆర్గాన్స్ డొనేట్ చేసుకునే వెసులుబాటు ఉంటుంది. స్వాపింగ్ విషయంలో ఇతర రాష్ట్రాలు అవలంభిస్తున్న నిబంధనలను పరిశీలించి, బాధితులను ఆదుకునే విధంగా రూల్స్ ఫ్రేమ్‌చేయాలని మంత్రి అధికారులను ఆదేశించారు.

15 ఉద్యోగ సంఘాలకు మళ్లీ గుర్తింపు

హైదరాబాద్, సెప్టెంబరు 10, ప్రభాతవార్త: సిఎం రేవంత్ రెడ్డి చొరవతో సుధీర్ఘకాలం తర్వాత తెలంగాణ రాష్ట్ర ఉద్యోగ సంఘాలు తిరిగి ప్రభుత్వ గుర్తింపునకు నోచుకున్నాయి. రాష్ట్ర ప్రభుత్వ ఉద్యోగుల సమస్యలపై చర్చించేందుకు ఉద్యోగ సంఘాలకు గుర్తింపు ఇవ్వాలన్న ఉద్యోగ సంఘాల విజ్ఞప్తిని రాష్ట్ర ప్రభుత్వం వెంటనే ఆమోదం తెలి పింది. ఈ మేరకు బుధవారం ప్రభుత్వ ప్రధాన కార్యదర్శి ఉత్తర్వులు (జివో నెం.185) జారీచే సింది. మంగళవారం ఉద్యోగసంఘాల నాయకులు రాష్ట్ర ప్రభుత్వ ప్రధానకార్యదర్శి కె.రామ కృష్ణారావుతో సమావేశమయ్యారు. వెంటనే సాధారణ పరిపాలన శాఖ (జిఎడి) ప్రత్యేక ప్రధాన కార్యదర్శి బెన్హర్ మహేష్ దత్ ఎక్కాకు చీఫ్‌సెక్రటరీ వారితో సంప్రదించి నిర్ణయం తీసుకోవాలని నిర్దేశించారు. బుధవారం మధ్యాహ్నం పర్మనెంట్ మెంబర్స్‌గా తొమ్మిది ఉద్యోగ సంఘాలు, రోటేషన్ ప్రాతిపదికన ఆరు ఉద్యోగ సంఘాలుల మొత్తం 15 ఉద్యోగ సంఘాలను ప్రభుత్వం గుర్తింపునిస్తూ ఉత్తర్వులు జారీచేసింది. పర్మనెంట్‌మెంబర్స్‌గా తెలంగాణ నాన్‌గజిటెడ్ ఆఫీసర్స్ యూనియన్ (టిఎన్జీవో సెంట్రల్ యూనియన్), తెలంగాణ గజిటెడ్ ఆఫీసర్స్ అసోసియేషన్ (సెంట్రల్ అసోసియేషన్), డాక్టర్ బిఆర్ అంబేద్కర్ తెలంగాణ సెక్రెటేరియేట్ అసోసియేషన్(టిజిఎస్ఎ), ప్రొగ్రెసివ్ రికగ్నైజ్డ్‌టిచర్స్ యూనియన్ (పిఆర్‌టియు టిఎస్), స్టేట్ టీచర్స్ యూనియన్ తెలంగాణ స్టేట్ (ఎస్టీయూటిఎస్), తెలంగాణ రెవెన్యూ ఎంప్లాయిస్ సర్వీస్ అసోసియేషన్ (ట్రెసా), తెలంగాణ క్లాస్ ఫోర్ ఎంప్లాయిస్ సెంట్రల్ అసోసియేషన్, తెలంగాణ స్టేట్ యునైటెడ్ టీచర్స్ ఫెడరేషన్(టిఎస్ యూటిఎఫ్), తెలంగాణ రాష్ట్ర టీచర్స్ ఫెడరేషన్ (టిఆర్‌టిఎఫ్) ఉన్నాయి. రోటేషన్ ప్రాతిపదికన ఆరు ఉద్యోగ సంఘాలను ప్రభుత్వం గుర్తించింది. వాటిలో తెలంగాణ సెక్రెటేరియేట్ ఆఫీసర్స్ అసోసియేషన్(టిజిఎస్ఓఎ), డిప్యూటీ కలెక్టర్స్ అసోసియేషన్, తెలంగాణ, తెలంగాణ తహశీల్దార్స్ అసోసియేషన్(టిజిటిఎ), తెలంగాణప్రాంత ఉపాధ్యాయ సంఘం (టిపి యుఎస్), స్కూల్‌టీచర్స్ ఫెడరేషన్ (ఎస్టీఎఫ్), గవర్నమెంట్ జూనియర్‌లెక్చరర్స్ అసోసియేషన్ ఉన్నాయి.

నీటి వనరుల గణనకు జియో ట్యాగింగ్!

>> వనరులు ఎన్ని ఉన్నాయనేది మొదటా గుర్తిస్తారు. నీటి లభ్యతను అంచనా వేయడంతో భవిష్యత్తులో మరిన్ని ప్రణాళికలను రూపొందించడానికి వీలవుతుంది. తాజాగా చేపట్టనున్న గణన తరువాత కేంద్రం అవసరమైన నిధులు విడుదల చేసే అవకాశం ఉంది. గతంతో పోలిస్తే ఐదేళ్లలో బోరుబావుల సంఖ్య భారీగా పెరిగింది. సాగునీటి రంగానికి ప్రభుత్వం ఉచితంగా 24 గంటల విద్యుత్తును సరఫరా చేయడంతో పాటు దరఖాస్తు చేసుకున్న ఏడాదిలో కనెక్షన్లు ఇస్తుండటంతో అనేక మంది రైతులు బోరుబావులు వేసుకోనేందుకు ప్రాధాన్యత ఇచ్చారు. చెరువుల్లో 250 ఎకరాలలోపు ఆయకట్టు ఉన్న చెరువులను వేరుగా అంతకంటే మించి ఆయకట్టుకు సాగునీరు అందించే చెరువులను వేర్వేరుగా చూపించాలని ఆదేశాలు ఉన్నాయి.

2017-18 ప్రామాణికంగా నీటివనరుల గణన

2017-18లో నీటివనరుల గణన జరిపారు. ఇప్పుడు ఆ గణాంకాలను ప్రామాణికంగా తీసుకొని గణన చేస్తారు. వీటి ప్రకారం తెలంగాణలో కుంటలు 27003, చెరువులు16292, రామప్ప,లక్నవరం, గణపురం వంటి సరస్సులు 289, రిజర్వాయర్లు 111, చెక్‌డ్యామ్‌లు, నీటి సంరక్షణ, ఊటచెరువులు 19239, ఇతర వాటర్‌బాడీస్1121 మొత్తం వాటర్‌బాడీలు 64055 ఉన్నాయని లెక్కించారు. మైనర్ ఇరిగేషన్ చేదబావిలు 4,57,784. లోతులేని షాలోవెల్స్ 76,790, మీడియం ట్యూబ్‌వెల్స్ 6,77156 డీప్‌ట్యూబ్‌వెల్స్ 3,67,519 మొత్తం భూగర్భజల ఆధారిత బావులు 15,79,249 ఉన్నాయి. సర్ఫేస్ ఫ్లోస్62753, సర్ఫేస్ లిఫ్టులు 37866, సర్ఫేస్ వాటర్‌స్కీర్ 1,00619 మొత్తం మైనర్ ఇరిగేషన్ భూగర్భ భూఉపరిత జలాలు వనరులుగా ఉపయోగించేవి 16,79,868 ఉన్నాయి.

నీటివనరుల సంరక్షణ కోసం గణన : మహబూబ్‌నగర్ సిపివో కట్టరవీందర్

నీటివనరుల గణన వచ్చే మూడు నెలలు కొనసాగుతోందని, ఈసారి గణనలో జియోట్యాగింగ్ ప్రతి వాటర్ బాడీ చేస్తున్నామని మహబూబ్‌నగర్ సిపివో కట్టా రవింద్రచారీ తెలిపారు. మొబైల్ యాప్‌లోనే సర్వేచేయాల్సి ఉంటుంది కనుక వారికి ఏలాంటి సాంకేతిక పరమైన ఇబ్బందులు కలుగకుండా పక్కాగా ప్రణాళిక బద్దంగా క్షేత్రస్థాయి సిబ్బందికి శిక్షణ కూడా ఇస్తున్నామని అన్నారు. నీటి లభ్యత, నిల్వ సామర్థం, సాగు నీటి వినియోగం, ఆయకట్టు, విద్యుత్తు వాడకం సాగవుతున్న పంట, తదితర వివరాలను సైతం సేకరించనున్నట్లు తెలిపారు. సౌర విద్యుత్తు, బిందు తుంపర్ల వినియోగం వంటి అంశాలను కూడా గణన చేస్తామని 'ప్రభాతవార్త'కు ఆయన తెలిపారు.

పిడుగుపాటుకు ఏడుగురు మృతి

>> గంటల నుంచి ఉరుములు, మెరుపులతో వర్షం మరింత ఎక్కువయ్యింది. ఈ సమయంలో పత్తి చేనులో కాపలగా వున్న బండారు వెంకటి (50), అల్లపు ఎల్లయ్య (38), అతని భార్య ఎల్లవ్వ (34) చేనులోనే వున్న చిన్న పాటి షెడ్డులో నిలపడి వున్నారు. సాయంత్రం ఐదు గంటల సమయంలో ఒక్కసారిగా వీరు నిలుచున్న షెడ్డుపై పిడుగు పడింది. దీంతో అక్కడ వున్న ముగ్గురు ఘటనా స్థలిలోనే చనిపోయారు. ఈ విషయం గంట తరువాత స్థానికుల ద్వారా గ్రామంలో అందరికి తెలియడంతో అందరు ఒక్క సారిగా పత్తిచేనుకు తరలివచ్చి విలపించారు. కాగా ఈ విషయం తెలిసిన వెంటనే రెవెన్యూ, పోలీసు అధికారులు ఘటనా స్థలికి చేరుకుని చనిపోయిన వారి మృతదేహాలను పోస్టుమార్టం నిమిత్తం మార్చూరీకి తరలించారు. ఈ ఘటనలో చనిపోయిన ఎల్లయ్య, ఎల్లవ్వ దంపతులకు 13 ఏళ్ల కు మార్తె, తొమ్మిదేళ్ల కుమారుడు వుండగా, వెంకటికి భార్య, కుమారుడు, వున్నారు. ఈ ఘటనపై పెంబి పోలీసులు దర్యాప్తు చేస్తున్నారు. మృతులు నిరుపేద వ్యవసాయ కూలీలవడంతో వారి కుటుంబా లను ఆదుకోవాలని స్థానికులు ప్రభుత్వాన్ని కోరారు. జోగులంబ గద్వాల్ జిల్లాలో అయిజ మండలం భూంపురంలో విషాదం చోటు చేసుకుంది. బుధవారం పత్తి పొలంలో పనులు చేసుకుంటున్న వారిపై పిడుగు పడింది. ఆకస్మికంగా వచ్చిన వర్షంలో పిడుగుపాటు ఈ ఘటనలో ఇద్దరు మహిళలు, ఒక వ్యక్తి అక్కడికక్కడే మరణించారు. మరో ఇద్దరికి తీవ్ర గాయాలయ్యాయి. దీంతో స్థానికులు వెంటనే స్పందించి.. వారిని గద్వాల్ జిల్లా ఆసుపత్రికి తరలించారు. వారి పరిస్థితి ఆందోళనకరంగా ఉందని వైద్యులు వెల్లడించారు. మృతులు సౌభాగ్య (45), పార్వతమ్మ (22), సర్వేష్ (20)గా గుర్తించారు. గ్రామస్తులు తెలిపిన వివరాల ప్రకారం గ్రామానికి చెందిన తిమ్మప్ప అనే రైతు పొలంలో సీడ్ పత్తి చేనులో పనిచేస్తున్న మొత్తం ఏడుగురు కూలీలు వర్షం రావడంతో పొలంలో ఉన్న వేప చెట్టు కిందకి వెళ

21వ తేదీన సూర్య గ్రహణం

రాత్రి వేళ సంభవిస్తుండడంతో భారత్‌లో కనిపించని వైనం

హైదరాబాద్, సెప్టెంబరు 10, ప్రభాతవార్త: ఈ నెల ఏడవ తేదీన భారత్ సహా అనేక దేశాలను కనువిందు చేసిన సంపూర్ణ చంద్ర గ్రహణం గురించి ప్రజలు ఇంకా మరచిపోక ముందే ఇదేనెల 21వ తేదీన సూర్య గ్రహణం ఏర్పడనుంది. భాద్రపద అమావాస్య రోజున సూర్య గ్రహణం ఏర్పడడం చాలా అరుదుగా జరుగుతుంటుంది. ఈ అమావాస్య రోజున హిందువులు పితృకర్మలు చేయడం ఆనవాయితీ. ఇదే రోజున సూర్య గ్రహణం సంభ వించబోతోంది. అయితే ఈ గ్రహణం భారత్‌లో కనిపించడం లేదు. భారత కాలమానం ప్రకారం రాత్రి 10.59గంటల నుంచి మరుసటి రోజు తెల్లవారూమున 3.23 గంటల వరకు ఈ గ్రహణం వుంటుంది. ఈ ఏడాది చివరి సూర్య గ్రహణం ఇదే కావడం గమనార్హం. దీని తరువాత 2027 ఆగస్టు రెండవ తేదీన సంపూర్ణ సూర్య గ్రహణం ఏర్పడనుంది, కాగా ఈ నెల 21వ తేదీన సంభవించనున్న సూర్య గ్రహణం ఆస్ట్రేలియా, న్యూజీలా ండ్, అట్లాంటిక్, అంటార్కిటికా, పసిఫిక్ మహా సముద్రం ప్రాంతాలలోనే కనిపించనుంది. ఈ గ్రహణం ఉత్తర ఫల్గుణి నక్షత్రంలో ఏర్పడుతుంది. ఈ గ్రహణం భారత్‌లో కనిపించనందున సూతకాలం వుండబోదని ఆగమన పండితులు చెబుతున్నారు.

రైళ్లకు 'భారతీయ రైల్వే' అద్దె

హైదరాబాద్, సెప్టెంబరు10, ప్రభాతవార్త: భారతీయ రైల్వే 'మెక్ ఇన్ ఇండియా' చొరవతో దేశంలోని పలు మార్గాల్లో సెమీ-హైస్పీడ్ వందేభారత్ రైలును మరింత అప్‌గ్రేడ్‌కు శ్రీకారం చుట్టింది. ఈ నేపథ్యంలో ఆర్థిక వెసులుబాటుకు ఓ ప్రభుత్వసంస్థకు అద్దె చెల్లిస్తుంది. రైల్వేమౌలిక సదుపాయాలను కల్పించేందుకు నగదును అప్పుగా ఇచ్చిన ఐఆర్ఎఫ్‌సీ కంపెనీకి రైల్వే లీజు చెల్లింపులు చేస్తుందని అధికారులు స్పష్టంచేస్తున్నారు. దీంతో రైల్వే, ఐఆర్ఎఫ్‌సీ రెండింటికి మేలు చేకూరుస్తుందని చెబుతున్నారు. అయితే రైల్వే తయారీ మౌలిక సదుపాయాలకు అద్దె చెల్లించేందుకు ఇండియన్ రైల్వే ఫైనాన్స్ కార్పొరేషన్ కీలకంగా వ్యవహరిస్తుంది. ప్రభుత్వ యజమాన్యంతో భాగస్వామిగా ఉంటూ మార్కెట్ బాండ్లు, డిబెంచర్లు జారీ చేయడంలాంటి అనేక ఆర్థికపరమైన సేవలకు తోడ్పాటందిస్తుంది. మౌలిక సదుపాయాల ప్రాజెక్టులు, రోలింగ్ స్టాక్ (రైళ్లు, ఇంజిన్లు) పెట్టుబడి పెట్టడానికి అనుమతిస్తుందని అధికారులు వెల్లడించారు.

ఎక్స్‌పెస్ర్ రైళ్లకు మహబూబ్‌నగర్‌లో స్టాప్

హైదరాబాద్, సెప్టెంబరు10, ప్రభాతవార్త: రైళ్ల ప్రయాణికుల రద్దీకి అనుగుణంగా జిల్లాలోని పలు కీలక స్టేషన్లలో స్టాప్‌లు ఏర్పాటు చేసినట్లు అధికారులు వెల్లడించారు. ముఖ్యంగా మహబూబ్‌నగర్, జడ్చర్ల, కృష్ణా రైల్వేస్టేషన్లలో మరిన్ని సూపర్‌ఫాస్ట్, ఎక్స్‌ప్రెస్ రైళ్లను ఆపడానికి అధికారులు అంగీకరించారు. ఇటీవల జోనల్ రైల్వే యూజర్స్ కన్సల్టేటివ్ కమిటీ సమావేశంలో ఈ అంశంపై చర్చించి, రైళ్ల స్టాపులు, రాకపోకలు పెంచాలని నిర్ణయించారు. బెంగళూరులోని యశ్వంత్‌పుర నుంచి జబల్‌పూర్ వెళ్లే, తిరుగు ప్రయాణంలో జబల్‌పూర్‌నుంచి బెంగళూరుకు వచ్చే వారాంతపు రైళ్లు ఇకపై మహబూబ్‌నగర్ రైల్వే స్టేషన్‌లో ఆగనున్నాయి. ఈ స్టాపుతో బెంగళూరు, మధ్యప్రదేశ్‌లకు వెళ్లే ప్రయాణికులకు ప్రయోజనం చేకూరనుంది. మైసూర్ నుంచి జైపూర్ వరకు, తిరుగు ప్రయాణంలో జైపూర్ నుంచి మైసూర్ వరకు నడిచే ఎక్స్‌ప్రెస్ రైళ్లు జడ్చర్ల రైల్వే స్టేషన్‌లో నిలుపుతాయి. మక్తల్ నియోజకవర్గంలోని కృష్ణా రైల్వే స్టేషన్, రోజువారీ, వారాంతపు రైళ్లకు ఒక ముఖ్యమైన స్టాప్‌గా మారనుంది. ముంబయి నుంచి చెన్నై వరకు, కోయంబత్తూరు నుంచి లోకమాన్య తిలక్ వరకు నడిచే రైళ్లు కృష్ణా స్టేషన్‌లోనూ నిత్యం ఆగుతాయని వివరించారు. అంతేకాకుండా చెన్నై నుంచి ముంబయికి నడిచే వారాంతపు రైలు కూడా ఇక్కడ నిలుపుతారు.

శంషాబాద్ విమానాశ్రయంలో రూ.14 కోట్ల విలువైన గంజాయి పట్టివేత

రంగారెడ్డిజిల్లా, సెప్టెంబరు10,ప్రభాతవార్త : శంషాబాద్ విమానాశ్రయం భద్రత అధికారులు బుధవారం రూ.14కోట్ల విలువైన గంజాయిని పట్టుకున్నారు. బ్యాంకాక్ నుంచి వచ్చిన ఓ ప్రయాణికుడి నుంచి 13.9 కిలోల గంజాయి స్వాధీనం చేసుకున్నారు. నిందితుడిని హైదరాబాద్‌కు చెందిన సయ్యద్ రిజ్వీగా భద్రత అధికారులు గుర్తించారు. అతడిని అదుపులోకి తీసుకున్నారు. గంజాయి విలువ రూ.14 కోట్లు ఉంటుందని అంచనా వేశారు. తెలంగాణ ప్రభుత్వం ఈగల్ టీమ్స్ ఏర్పాటు చేసి డ్రగ్స్, గంజాయి రవాణా కట్టడికి ప్రయత్నిస్తున్నప్పటికి రాష్ట్రంలో తరుచు గంజాయి, డగ్స్ దందాలు వెలుగు చూస్తున్న తీరు సమస్య తీవ్రతను చాటుతుందంటున్నారు నిపుణులు. ఇటీవల ముంబై క్రైమ్ బ్రాంచ్ పోలీసులు హైదరాబాద్ లో రూ.12వేల కోట్ల డ్రగ్స్ పట్టుకోవడం చూస్తే రాష్ట్రంలో మరింత భద్రత పెంచే అవకాశం ఉందని అధికారులు చెబుతున్నారు.

శంషాబాద్ ఎయిర్‌పోర్టులో విదేశీ జంతువులు పట్టివేత

రంగారెడ్డి జిల్లా, సెప్టెంబరు10, ప్రభాతవార్త : బ్యాంకాక్ నుంచి వచ్చిన ఇద్దరు ప్రయాణికుల నుంచి ఎయిర్‌పోర్టు అధికారులు విదేశి జాతికి చెందిన జంతువులను స్వాధీనం చేసుకున్నారు. శంషాబాద్ ఎయిర్ పోర్టు అధికారుల వివరాల ప్రకారం సతీష్ బాబు, కన్నప్ప శరవన్ అనే ఇద్దరు ప్రయాణికులు ఈ నెల 8వ తేదీన బ్యాంకాక్ నుంచి 6ఈ 1068 విమానంలో శంషాబాద్ అం తర్జాతీయ విమానాశ్రయానికి చేరుకున్నారు. ఇద్దరు ప్రయాణికుల తీరు అను మానాస్పదంగా కనిపించడంతో కస్టమ్స్ అధికారులు వారిని అదుపులోకి తీసు కొని తనిఖీ చేయగా వారి లగేజిలో సరీసృపాల జాతీకి చెందిన పలు జంతు వులు కనిపించాయి. అధికారులు వాటిని స్వాధీనం చేసుకొని నిందితుల ఇద్దరిని అరెస్టు చేశారు. ఈ సంఘటన ఆలస్యంగా వెలుగుచూసింది.

కరెంట్ స్తంభాలపై కేబుల్స్ కటింగ్‌ను నిలిపివేయాలి

తెలంగాణ కేబుల్ ఆపరేటర్స్ ఫెడరేషన్ డిమాండ్

హైదరాబాద్, సెప్టెంబరు 10,ప్రభాతవార్త: ఎలాంటి నోటీసు ఇవ్వకుండా అనధికారికంగా జరుగుతున్న కేబుల్ కట్టింగ్ తక్షణమే నిలిపివేయాలని తెలంగాణ కేబుల్ ఆపరేటర్స్ ఫెడరేషన్ డిమాండ్ చేసింది. ఈమేరకు బుధవారం సోమాజిగూడ ప్రెస్‌క్లబ్‌లో ఏర్పాటు చేసిన విలేకరుల సమావేశంలో రాష్ట్ర అధ్యక్షులు సతీష్, ప్రధాన కార్యదర్శి సలాం, కరుణాకర్‌రెడ్డిలు మాట్లాడుతూ ఇటీవల జరిగిన ఒక సంఘటనలు బాధ్యులను చేస్తూ రాష్ట్రవ్యాప్తంగా కరెంట్ స్థంబాలపై కేబుల్స్ కట్ చేయడం సమంజసం కాదన్నాన్నారు. దీంతో చిన్నచిన్న ఆపరేటర్లు తీవ్రంగా నష్టపోతున్నారన్నారు. ప్రభుత్వ తీరును పరిశీలిస్తే కొన్ని కంపెనీలకు కొమ్ముకాస్తూ తమ రంగాన్ని కుదేలు చేసేందుకు ఇలాంటి చర్యలకు పాల్పడుతున్నదనే అనుమానం తలెత్తుందన్నారు. తమ కేబుల్ రంగం నుంచి జిఎస్టి, ఎజిఆర్ వంటి పన్నులు చెల్లిస్తున్నా కేబుళ్లను కత్తిరించడం సమంజసం కాదన్నారు. ప్రభుత్వంతో చర్చలకు సిద్ధంగా ఉన్నామని ఎప్పుడు ఆహ్వానించినా వస్తామన్నారు. హైదరాబాద్లో కేబుల్స్ నీట్‌గా కట్టే పనుల (బ్యూటిఫికేషన్)కు తమ సహకారం ఉంటుందన్నారు. అయితే, తమ రంగం నష్టపోకుండా ప్రభుత్వం తక్షణ చర్యలు తీసుకోవాలని వారు డిమాండ్ చేశారు. ఈకార్యక్రమంలో పలువురు అసోసియేషన్ ప్రతినిధులు పాల్గొన్నారు.

రాష్ట్రంలో రహదారి భద్రతపై

జస్టిస్ అభయ్ మనోహర్ సప్రే సమీక్ష

బుధవారం జరిగిన సమీక్షలో మాట్లాడుతున్న జస్టిస్ అభయ్ మనోహర్ సప్రే

హైదరాబాద్, సెప్టెంబరు 10, ప్రభాతవార్త: తెలంగాణలో రహదారి భద్రతపై సుప్రీం కోర్టు నేతృత్వంలో ఏర్పాటైన జాతీయ రోడ్డు భద్రత విభాగం ఛైర్మన్ జస్టిస్ అభయ్ మనోహర్ సప్రే అధ్యక్షతన ఉన్నత స్థాయి సమీక్ష జరిగింది. సచివాలయంలో బుధవారం జరిగిన ఈ సమావేశానికి చీఫ్ సెక్రటరీ రామకృష్ణా రావుతో పాటు హోం శాఖ ప్రత్యేక కార్యదర్శి రవి గుప్తా, డిజిపి జితేందర్, రవాణా శాఖ ప్రత్యేక కార్యదర్శి, కమిషనర్, ఆర్టీసీ ఎం డి, హెచ్ఎండిఎ సహా 15 సర్కారీ విభాగాల అధిపతులు హాజరయ్యారు. ఈ సందర్భంగా జస్టిస్ అభయ్ మనోహర్ సప్రే దేశ వ్యాప్తంగా జరుగుతున్న రోడ్డు ప్రమాదాల గురించి వివరిస్తూ తెలంగాణలో జరిగిన దుర్ఘటనలనూ వెల్లడించారు. రోడ్డు ప్రమాదాలను కనీసస్థాయికి తగ్గించాలని, రహదారి భద్రతను మరింతగా పెంచాలని రాష్ట్ర ప్రభుత్వానికి సూచించారు. తెలంగాణలో రోడ్డు ప్రమాదాల నివారణకు తీసుకుంటున్న చర్యలతో పాటు బ్లాక్ స్పాట్స్‌ను సరిదిద్దేందుకు చేబట్టిన చర్యలను ఆయన అడిగి తెలుసుకున్నారు. ఈ సమావేశంలో చీఫ్ సెక్రటరీ రామకృష్ణారావు మాట్లాడుతూ తెలంగాణలో వాహనాల సంఖ్య పెరిగిందని తెలిపారు. 2014 నుంచి 2025 వరకు ఈ పెరుగుదల 148 శాతం వుందని ఆయన తెలిపారు. ప్రస్తుతం రాష్ట్రంలో 1.77కోట్ల వాహ నాలు వున్నాయని, ప్రతీ ఏడాది 9.3లక్షల కొత్త వాహనాలు రోడ్లపై వస్తున్నాయని ఆయన అన్నారు. 2024లో రాష్ట్రంలో 25,986 రోడ్డు ప్రమాదాలు సంభవించగా 7949 మంది మరణించారని, ఇదే సమయంలో 23,658 మంది గాయపడ్డారని ఆయన తెలిపారు. జాతీయ గణాంకాల ప్రకారం తెలంగాణ రోడ్డు ప్రమాదాల విషయంలో దేశంలో ఎనిమిదవ స్థానంలో మరణాలలో పదవ స్థానంలో వుంద ని చీఫ్ సెక్రటరీ తెలిపారు. ఈ ఏడాది జూలై నెల వరకు జరిగిన రోడ్డు ప్రమాదాలు, మరణాలు 2024తో పోలిస్తే తక్కువగా వున్నాయని ఆయన తెలిపారు.

రవాణా శాఖ కమిషనర్ సురేంద్ర మోహన్ మాట్లాడుతూ రాష్ట్రంలో రోడ్డు భద్రతకు సర్కారు ప్రాధాన్యతను ఇస్తోందని తెలిపారు. ప్రతీ ఏటా జనవరి నెలలో రాష్ట్ర వ్యాప్తంగా రోడ్డు భద్రతా వారోత్సవాలను ఏర్పాటు చేయడంతో పాటు ఇందులో అన్ని వర్గాల వారిని భాగస్వా ములను చేస్తున్నట్లు ఆయన తెలిపారు. దీంతో పాటు విద్యార్థులకు ట్రాఫిక్ గురించి బోధించడం జరుగుతోందని, రోడ్డు ప్రమాద బాధితులకు 15 లక్షల రూ పాయల వరకు నగదు రహిత చికిత్స అందిస్తున్నామని ఆయన తెలిపారు. డిజిపి జితేందర్ మాట్లాడుతూ జాతీయ రహదారులపై బ్లాక్ స్పాట్‌లను గుర్తించి వెంటనే మరమ్మత్తులు చేస్తున్నట్లు వివరించారు.

సంచారజాతుల సర్వతోముఖాభివృద్ధికి విశేషకృషి

మంత్రి పొన్నం ప్రభాకర్

బుధవారం పుస్తకాన్ని ఆవిష్కరిస్తున్న మంత్రి పొన్నంప్రభాకర్, బండాప్రకాష్, నిరంజన్, వకుళాభరణం, చిరంజీవి తదితర అతిథులు

హైదరాబాద్ (రవీంద్రభారతి), సెప్టెంబరు 10 ప్రభాతవార్త: తెలంగాణ రాష్ట్రంలో సంచారజాతుల సర్వతోముఖాభివృద్ధికి తమ ప్రజాప్రభుత్వం విశేషకృషి చేస్తోందని తెలంగాణ రాష్ట్ర బిసి సంక్షేమశాఖ, రవాణాశాఖల మంత్రి పొన్నం ప్రభాకర్ తెలిపారు. సంచార జాతుల అభివృద్ధికి ప్రకటించిన 400కోట్ల రూపాయలలో ఇప్పటికే వందకోట్లు విడుదల చేయడం జరిగిందన్నారు. వందమందికి ఎంబిసి నిరుద్యోగులకు శిక్షణిచ్చి ఉద్యోగావకాశాలు కల్పిస్తున్నామన్నారు. అలాగే వీరికి ఇళ్లనిర్మాణాలు చేయడానికి ప్రణాళికలు రూపొందిస్తున్నట్లు చెప్పారు. సంచారజాతులపై సర్వే జరుగుతుంది. సర్వే ద్వారా వాస్తవ పరిస్థితులు చెప్తామన్నారు. సంచారజాతులకు ఎలాంటి ఇబ్బందులు లేకుండా చూసుకునే బాధ్యత తమ ప్రభుత్వానిదని భరోసానిచ్చారు. బుధవారం మధ్యాహ్నం తెలంగాణ సంచార జాతుల సంఘం ఆధ్వర్యంలో జరిగిన సంచారజాతుల దినోత్సవ వేడుకలను ముఖ్యఅతిథిగా విచ్చేసిన మంత్రి పొన్నం విశిష్ట అతిథులు తెలంగాణ శాసనమండలి డిప్యూటీ ఛైర్మన్ బండా ప్రకాష్, బిసి కమిషన్ ఛైర్మన్ నిరంజన్, ఎమ్మెల్యే శంకర్, ఎంబిసి కార్పొరేషన్ ఛైర్మన్ జరిపాటి జైపాల్, మాజీ ఐఎఎస్ అధికారి చిరంజీవి, బిసి సంక్షేమశాఖ కమిషర్ బాలమాయాదేవి, బిసి కమిషన్ మాజీ ఛైర్మన్ డా. వకుళాభరణం కృష్ణమోహన్‌రావు, బిసి సంక్షేమశాఖ అధికా రులతో కలిసి ప్రత్యేక సంచికను ఆవిష్కరించి ప్రసంగించారు. సంచారజాతులు తమ పిల్లలను మంచి విద్యావంతులను చేయాలని సూచించారు. ఎంత చదువుకున్నా కులవృత్తులను మారుతున్న కాలా నుగుణంగా అభివృద్ధి చేసుకోవాలని, మరింత నైపుణ్యం ద్వారా ఆర్థిక స్థిరత్వం సాధించాలని సూచించారు. మనమంతా ఐక్యంగా ఉండి ఉన్నతస్థానాలకు చేరుకోవాలని, శ్రమతో పాటు లక్ష్యసాధన దిశగా వెళ్లాలన్నారు. చివరిగా సంచార జాతుల విముక్తి దినోత్సవం భవిష్య త్తులో మరింత ఘనంగా జరుపుకోవాలన్న ఆశాభావాన్ని వ్యక్తపరిచారు.

వైద్య విద్యార్థుల హక్కుల పరిరక్షణకు పనిచేస్తాం

నీట్ పేరెంట్స్ అసోసియేషన్ సమావేశం

హైదరాబాద్,సెప్టెంబరు 10,ప్రభాతవార్త: వైద్య విద్యార్థుల హక్కుల పరిరక్షణధ్యేయంగా పనిచేస్తామని నీట్ పేరెంట్స్ అసోసియేషన్ రాష్ట్ర అధ్యక్షులు సత్యనారాయణ చారి అన్నారు. బుధవారం ఎల్బీనగర్ శ్రీ రామచంద్ర మిషన్ వెల్‌నెస్ సెంటర్‌లో రాష్ట్రస్థాయి నీట్ పేరెంట్స్ సమావేశం జరిగింది. సుమారు 1000 మంది వరకు పాల్గొన్న ఈ సమావేశంలో వైద్య విద్యార్థులకు స్థానికత కల్పించే జీవో నెంబర్ 33 అమలుపై నీట్ పేరెంట్స్ చేపట్టిన ఉద్యమం, సుప్రీంకోర్టు వరకు వెళ్లి నీట్ విద్యార్థుల తరఫున కేసులో ఇంప్లిడ్ అయి సాధించుకున్న విజయాలను చర్చిచారు. ఈ నీట్ పేరెంట్ అసోసియేషన్ ఇలానే ఇక్కడ ఆగకుండా నేటి విద్యార్థులు వైద్యులుగా మారేంతవరకు వారికి అండగా నిలవాలని రాష్ట్రస్థాయిలో నీట్ పేరెంట్ అసోసియేషన్ ఎన్నుకోవడం జరిగింది. రాష్ట్ర అధ్యక్షులుగా ఎన్నికైన సత్యనారాయణ చారి మాట్లాడుతూ వైద్య విద్యార్థుల స్థానికతకు సంబంధించిన జీవో 33 గత ఏడాది పూర్తిస్థాయిలో అమలు కాకపోవడంతో 86 మంది తెలంగాణ స్థానికత కలిగిన విద్యార్థులు ఎంబిబిఎస్ లో సీట్లు కోల్పోయారని, ఈ ఏడాది కూడా మళ్లీ అదే విధంగా 459 మంది వైద్య సీట్లు కోల్పోవాల్సిన పరిస్థితి తలెత్తగా జీవో 33 ఖచ్చితంగా అమలు చేయాలని నీట్ పేరెంట్స్ అంతా కలిసి పలు ఉద్యమాలు చేపట్టి విజయవంతం అయ్యామన్నారు. తెలంగాణ స్థానికత సంబంధించి జీవో 33 అమలుపై సుప్రీంకోర్టు తీర్పు స్వాగతిస్తూ హర్షం వ్యక్తం చేశారు. తెలంగాణ నీట్ పేరెంట్స్ అసోసియేషన్ అనేది తెలంగాణ స్థానికత అంశంపై పోరాడమే కాకుండా, భవిష్యత్తులో వైద్య కళాశాలలో విద్యార్థులకు ఎలాంటి సమస్యలు వచ్చిన మనం స్పందించే విధంగా ఇదే అసోసియేషన్ ను కొనసాగించాలని నిర్ణయంతో రాష్ట్రస్థాయి నీట్ పేరెంట్ అసోసియేషన్ కమిటీని ఏర్పాటు చేసినట్లు తెలిపారు.

రాబోయే రోజుల్లో ర్యాగింగ్ లాంటి వివిధ వైద్య విద్యార్థుల సమస్యలపై పోరాటం జరపడంతో పాటు వైద్య విద్యార్థులకు సలహాలు సూచనలు అందజేస్తామని, మా విద్యా ర్థుల సమస్యలను ప్రభుత్వం దృష్టికి తీసుకెళ్లి పరిష్కరించే విధంగా కృషి చేస్తామన్నారు.

కిషన్‌రెడ్డి రాజీనామా చేస్తే.. నేనూ చేస్తా

ఇప్పుడున్న కమిటీతో రాష్ట్రంలో బిజెపి అధికారంలోకి రాదు: బిజెపి ఎమ్మెల్యే రాజాసింగ్

హైదరాబాద్, సెప్టెంబరు 10,ప్రభాతవార్త: బిజెపి రాష్ట్ర నాయకత్వంపై గోషామహల్ ఎమ్మెల్యే రాజాసింగ్ మరో సారి విమర్శలు గుప్పించారు. కేంద్రమంత్రి కిషన్‌రెడ్డి రాజీనామా చేస్తే.. నేను కూడా ఎమ్మెల్యే పదవికి రాజీనామా చేసి ఇద్దరం కలిసి ఎన్నికలకు వెళ్దామని సవాల్ విసిరారు. ఈమేరకు బుధవారం ఓవీడియో విడుదల చేశారు రాజాసింగ్ "బిజెపి ఎలాంటి సహకారాలు అందించలేదు. పార్టీలో నేను ఎలాంటి పదవి ఆశించలేదు. ఇప్పుడున్న కమిటీతో రాష్ట్రంలో బిజెపి అధికారంలోకి రాదు. ఈ కమిటీతో అధికారంలోకి వస్తే రాజకీయ సన్యాసం చేస్తా. పార్టీని నాశనం చేస్తున్నదెవరో మరోసారి చెబుతా. దిల్లీ పెద్దలు నాకు తరచూ ఫోన్ చేసి మాట్లాడతారు. నాకు ఎప్పటి నుంచో కేంద్రంలోని పెద్దల ఆశీర్వాదం ఉంది. వాళ్లను కలిసి పార్టీలో జరిగిందంతా చెబుతా. నేను ఎప్పటికీ బిజెపి నేతనే. సెక్యులర్ వాదిని కాదు. భారత రాష్ట్ర సమితి, కాంగ్రెస్ పార్టీల్లో చేరను. పార్టీ సభ్యత్వానికి రాజీనామా చేసినందుకు యూపీ సీఎం యోగి ఆదిత్యనాథ్ ఫోన్ చేసి తిట్టారు. నేను చేసే కామెంట్స్ పార్టీపై కాదు.. కొందరు నేతలపై మాత్రమే. కార్యకర్తలు ఎవరూ ఆందోళన చెందాల్సిన అవసరం లేదు. దిల్లీ పెద్దలు పిలిస్తే వెళ్లేందుకు సిద్ధంగా ఉన్నా" అని రాజా సింగ్ తెలిపారు.

నేపాల్ జైళ్లనుంచి ఏడువేలమంది ఖైదీల పరార్

ఖాట్మండు, సెప్టెంబరు 10: దేశంలో వెల్లువెత్తిన హింసాత్మక సంఘటనలు రోజురోజుకూ తీవ్రతరం అవుతున్నాయి. మరోపక్క సంఘ విద్రోహశక్తులు కూడా పాలు పంచుకుంటున్నట్లు పాలకులు అనుమానిస్తున్నారు. ఈక్రమంలో నేపాల్‌లోని జైళ్లలో ఉన్న ఏడు వేల మంది ఖైదీలు పరారయ్యారు. నౌబస్తా లోని ఓ బాలసదనంలో భద్రతా బలగాలతో జరిగిన ఘర్షణల్లో ఐదుగురు మైనర్లు మృతిచెందారు. సిబ్బందినుంచి ఆయుధాల్లాక్కుని పరారయ్యే ప్రయత్నం చేసారని, ఈక్రమంలో సిబ్బంది కాల్పుల్లో ప్రాణాలు విడిచినట్లు తేలింది. జైళ్లలో నిప్పుపెట్టి భద్రతా సిబ్బందిని భయభ్రాంతులకు గురిచేసి దేశవ్యాప్తం గా జైళ్లనుంచి సుమారు 7వేల మందికిపైగా ఖైదీలు పరారయ్యారు. రాజ్‌బిరాజ్, ఝుంప్కా, డిల్లీ బజార్, చిట్వాన్, నక్కూ, కైలాలి, జాలేశ్వర్ తదితర జైళ్లనుంచి వేలమంది తప్పించుకున్నారు నౌబస్తా బాలసదనం నుంచి 76 మందిమైనర్లు పరారయ్యారు. ఖైదీలనుంచి ప్రాణభయంతో అనేకమందిబాధితులు ఇళ్లు వదిలి వెళ్లిపోతున్నారు. సింధూలిగడీ జైల్లోఖైదీలు నిప్పుపెట్టి అక్కడినుంచి 43 మంది మహిళలు సహా మొత్తం 471మంది పరారయ్యారని అదికారులు తెలిపారు. నవాల్ పరాసీ వెస్ట్‌జిల్లా జైలునుంచి 500 మందికిపైగా తప్పించుకున్నా రు. ఢిల్లీబజార్ జైలునుంచి పరారయ్యేందుకు య త్నించిన ఖైదీని స్థానికులు పట్టుకుని సైనికులకు అప్పగించారు. ఉత్తరప్రదేశ్‌లోనిసిద్ధార్థనగర్‌జిల్లాలోకి చొరబడేందుకు యత్నించిన ఐదుగురు ఖైదీలను సశస్త్రసీమాబల్ అదుపులోకి తీసుకుంది. ఇదిలాఉంటే మూతపడిన త్రిభువన్ అంతర్జాతీయ విమానాశ్రయాన్ని అధికారులు తిరిగి పునరుద్ధరిం చారు. నేపాల్ మొత్తం ఆర్మీ తన అధీనంలోకి తీసుకుంది.

యూరియా సరఫరాలో కేంద్రం విఫలం: రైతు ఐక్యవేదిక అధ్యక్షుడు నర్సారెడ్డి

హైదరాబాద్, సెప్టెంబరు 10, ప్రభాతవార్త: రాష్ట్రా నికి సరిపడా యూరియాను సకాలంలో అందించడంలో కేంద్రం విఫలమైందని తెలంగాణ రైతు ఐక్యవేదిక అధ్యక్షుడు శేర్ నర్సారెడ్డి విమర్శించారు.

ఈ మేరకు బుధవారం ఒక ప్రకటనలో రాష్ట్ర వ్యాప్తంగా యూరియా కొరత వల్ల తీవ్ర ఇబ్బందులు పడుతూ రైతులు ఆందోళనలు చేస్తున్నారన్నారు.

అయినా కేంద్ర మంత్రులు పట్టించుకోవడం లేదని చెప్పారు. యూరియా సరఫరాపై కేంద్రం వివక్ష చూపుతోం దన్నారు. తెలంగాణకు రావాల్సిన యూరియా వాటాను కేంద్రం తక్షణమే విడుదల చేయాలని డిమాండ్ చేశారు. వ్యవసాయ పంటలకు సరైన సమయంలో యూరియా వేయకపోతే పంటల దిగుబడి తగ్గి ఆరుగాలం కష్టపడి పండించిన పంటలు దెబ్బతినే ప్రమాదం ఉందని ఆందోళన వ్యక్తం చేశారు.

నేపాల్ సంక్షోభం

తెలంగాణ హెల్ప్‌లైన్ నంబర్లు ఇవే

ప్రభాతవార్త ప్రధాన ప్రతినిధి హైదరాబాద్,సెప్టెంబరు10: ప్రస్తుతం నేపాల్‌లో అనిశ్చిత పరిస్థితుల నేపథ్యంలో ముఖ్యమంత్రి రేవంత్ రెడ్డి ఆదేశాల మేరకు తెలంగాణ ప్రభుత్వం ఢిల్లీలోని తెలంగాణ భవన్‌లో ఎమర్జెన్సీ హెల్ప్‌లైన్‌ను ఏర్పాటు చేసింది. దీని ద్వారా నేపాల్‌లో చిక్కుకున్న తెలంగాణ పౌరులకు సహాయం చేయనుంది. ఇప్పటివరకు అందిన సమాచారం మేరకు నేపాల్‌లో తెలంగాణ పౌరులెవరికీ ఎలాంటి ఇబ్బందులు లేవని ప్రభుత్వం స్పష్టం చేసింది. విదేశీ వ్యవహారాల మంత్రిత్వ శాఖ, ఖాట్మండులోని భారత రాయబార కార్యాలయంతో రాష్ట్ర ప్రభుత్వం సమన్వయం చేసుకుంటూ ముందు జాగ్రత్త చర్యలు తీసుకుంటోంది. నేపాల్‌లో ఎవరైనా తెలంగాణ చిక్కుకుంటే వారి కుటుంబ సభ్యులు ఢిల్లీలోని తెలంగాణ భవన్ అధికారులను సంప్రదించవచ్చు. వందన, రెసిడెంట్ కమిషనర్ ప్రైవేట్ సెక్రెటరీ అండ్ లైజన్ హెడ్ 9871999044, జి.రిక్షిత్ నాయక్, లైజన్ ఆఫీసర్ 9643723157, సిహెచ్.చక్రవర్తి ప్రజా సంబంధాల అధికారి 9949351270 నంబర్ల ద్వారా సంప్రదించవచ్చు. తెలంగాణ పౌరులు, వారి కుటుంబ సభ్యులు అధికారిక సమాచారాన్ని మాత్రమే నమ్మాలని ప్రభుత్వం స్పష్టం చేసింది. తెలంగాణ పౌరులకు నేపాల్‌లో ఎలాంటి ఇబ్బందులు కలగకుండా అన్ని విధమైన చర్యలు తీసుకుంటున్నట్లు తెలిపింది.

నేపాల్‌లో చిక్కుకున్న తెలంగాణ పౌరులకు తెలంగాణ భవన్‌లో ప్రత్యేక సెల్: మంత్రి జూపల్లి కృష్ణారావు

నేపాల్‌లో ఉద్రిక్త పరిస్థితుల నేపథ్యంలో..ఆ దేశంలో చిక్కుకున్న తెలంగాణ పౌరుల తక్షణ సహాయార్థం తెలంగాణ ప్రభుత్వం ఢిల్లీలోని తెలంగాణ భవన్‌లో ప్రత్యేక సెల్‌ను ఏర్పాటు చేసినట్లు పర్యాటక శాఖ మంత్రి జూపల్లి కృష్ణారావు తెలిపారు. తెలంగాణ ప్రజల భద్రతే ప్రాధాన్యంగా కేంద్ర ఏజెన్సీలు, భారతరాయబార కార్యాలయంతో ప్రభుత్వం నిరంతరం సమన్వయం చేస్తున్నదని చెప్పారు. హింస నేపథ్యంలో నేపాల్‌లో ఉన్న తెలంగాణ పర్యాటకులు అప్రమత్తంగా ఉండాలని, అధికారుల సూచనలు పాటించాలని కోరారు. నేపాల్‌లో చిక్కుకుపోయిన తెలంగాణ పర్యాటకులకు ఆందోళన చెందవద్దని, తాము అండగా ఉంటామని మంత్రి భరోసా ఇచ్చారు. ఇదే అంశంపై ఢిల్లీలోని తెలంగాణభవన్ రెసిడెంట్ కమిషనర్‌తో మంత్రి జూపల్లి ఫోన్‌లో మాట్లాడారు. పర్యాటకం నిమిత్తం నేపాల్‌కు వెళ్లి అక్కడ చిక్కుకు పోయిన తెలంగాణ రాష్ట్రపౌరుల సహాయార్థం తెలంగాణ భవన్‌లో సహాయం కోసం తెలంగాణ భవన్‌లోని అధికారులను ఈ నంబర్లలో సంప్రదించవచ్చని చెప్పారు.

గ్రూప్-1పై హైకోర్టు తీర్పును వెంటనే అమలు చేయాలి

అవకతవకలకు బాధ్యులను గుర్తించి న్యాయవిచారణ జరపాలి: ఆర్.కృష్ణయ్య

హైదరాబాద్, సెప్టెంబరు 10,ప్రభాతవార్త: గ్రూప్ 1 సర్వీస్ ఉద్యోగులపై హైకోర్టు ఇచ్చిన తీర్పును వెంటనే అమలు చేయడానికి చర్యలు తీసుకోవాలని పబ్లిక్ సర్వీస్ కమిషన్‌ను, రాష్ట్ర ప్రభుత్వాన్ని రాజ్యసభ సభ్యులు ఆర్.కృష్ణయ్య డిమాండ్ చేశారు. ఈమేరకు బుధవారం సెక్రటేరియట్ మీడియా పాయింట్

సెక్రటేరియట్ మీడియా పాయింట్ వద్ద మాట్లాడుతున్న ఆర్.కృష్ణయ్య, నీలం వెంకటేష్ తదితరులు

వద్ద నిరుద్యోగ జేఏసీ ఛైర్మన్ నీల వెంకటేష్‌తో కలిసి మాట్లాడారు. హైకోర్టు అనేక అంశాలను లోతుగా పరిశీలించి తప్పులు వెలికి తీసి అవక తవకలు జరిగినట్లు నిర్ధారించి మూల్యాంకనంలో లోపాలు ఎత్తిచూపిందన్నారు. ముఖ్యంగా కోర్టు తీర్పులోని అంశాలపై లోతుగా పరిశీలించి బాధ్యులైన వారిపై చర్యలు తీసుకోవాలని న్యాయ విచారణ జరపాలని డిమాండ్ చేశారు. ముఖ్యంగా తెలుగులో పరీక్ష రాసిన వారి జావాబు పత్రాలను సరైన విధానంలో దిద్దలేదని, అయితే డిగ్రీ కాలేజీ లెక్చరర్లు ఇం

వార్త

తమ కాళ్ల మూలంగా పక్షులు వలలో చిక్కుకుంటాయి. అలాగే తమ మాటల మూలంగానే మనుషులు చిక్కుల్లో ఇరుక్కుంటారు.

-ట్రోయ్‌గార్డెన్

ఈ చావులను ఆపలేరా?

యుద్ధానికి వెళ్తున్న వీరుడు విజయమో వీరస్వర్గమో అన్నట్లుగా కథనరంగంలో దూకుతాడు. అయితే యుద్ధంలో విజయం సాధించి తిరిగి రావడమో లేక పోరులో అమరులు కావడమో జరుగుతుంది. ఇలా యుద్ధంలో అసువులు బాసినా దానికో లక్ష్యం, అర్థం, పరమార్థం ఉంటుంది. వీటన్నింటిని మించి దేశం కోసం ప్రాణత్యాగం చేశామని మాటలకు అందని తృప్తి ఉంటుంది. మనదేశం కోసం పోరాటంలో అసువులు బాసిన మన వీరజవానులను ఇప్పటికీ మనం మననం చేసుకుంటూనే ఉంటాం. జోహార్లు అర్పిస్తూనే ఉంటాం. కానీ ఏ లక్ష్యం లేదు, అన్నెంపున్నెం ఎరుగని వేలాది మంది అమాయకులు రోడ్డు ప్రమాదాలకు బలై పోతున్నారు. లక్షలాది మంది అంగవికలురుగా మారి కుటుంబానికి భారమై జీవితాంతం నరకం అనుభవిస్తున్నారు. ఒకరో ఇద్దరో కాదు, ఒకరోజో, రెండు రోజులో కాదు యేటా వేలాదిమంది అసువులు బాస్తున్నారు. నిత్యం రోడ్లు రక్తసిక్తం అవుతున్నాయి. ఇంటి నుంచి బయటకు వెళ్లిన మనిషి క్షేమంగా ఇంటికి వచ్చే గ్యారంటీ లేని అభద్రతాభావం రోజురోజుకు పెరిగిపోతున్నది. దేశవ్యాప్తంగా పరిశీలిస్తే ఇరవైయేళ్లలో తొంభైఆరు లక్షలకుపైగా రోడ్డు ప్రమాదాలు చోటుచేసుకుంటే ఇరవైమూడు లక్షల ఇరవైఐదువేల మందికిపైగా మృత్యువాతపడినట్లు అధికారికార్డులే వెల్లడిస్తున్నాయి. క్షతగాత్రులైనవారి సంఖ్య కోట్లల్లో ఉండొచ్చు. రోడ్లపై ఏర్పడిన గుంతల కారణంగా గత నాలుగేళ్లలో ఇరవైతొమ్మిదివేల ప్రమాదాలు చోటు చేసుకున్నాయి. ప్రమాదాలకు గురై ప్రాణాపాయ స్థితిలో సకాలంలో ప్రాథమిక చికిత్స అందక మృత్యువుతో పోరాడి రోడ్లపైనే ప్రాణాలు వదిలినవారెందరో ఉన్నారు. అమెరికాలో రోడ్డు ప్రమాదాలకు గురైనప్రతి రెండువందల మందిలో ఒకరు మరణిస్తుంటే భారత్‌లో ప్రతి ఆరుగురిలో ఒకరు మరణిస్తున్నట్లు అధికార గణాంకాలు స్పష్టం చేస్తున్నాయి. ఈ ప్రమాదాల వల్ల ఆర్థికంగా భారీ నష్టం జరుగుతున్నది. ఇక దేశంలోనే రెండు తెలుగు రాష్ట్రాలు ఈ ప్రమాదాల్లో అగ్రస్థానంలో ఉన్నాయని చెప్పొచ్చు. మితిమీరిన వేగంతోపాటు మద్యం మత్తులో కూడా ప్రమాదాలు చోటు చేసుకుంటున్నాయి. ఇటీవల హైదరాబాద్‌లో చేపట్టిన డ్రంక్ అండ్ డ్రైవ్ పరీక్షల్లో ఆశ్చర్యకరమైన విషయాలు వెలుగులోకి వచ్చాయి. విద్యార్థులను తరలిస్తున్న పధ్నాలుగు మంది స్కూలు బస్సు డ్రైవర్లు మరో ఇరవై ఆరు మంది ఆటోడ్రైవర్లు పూర్తిగా తాకిన మైకంలో ఉన్నట్లు పోలీసులు కనుగొన్నారు. కేవలం మత్తుపదార్థాలు తీసుకొని వాహనాలు నడపడం వల్ల దేశవ్యాప్తంగా 2022లో పదివేల ప్రమాదాలు చోటుచేసుకోగా వాటిలో నాలుగువేల రెండువందల మందికిపైగా ప్రాణాలు కోల్పోయారు. ఒక్క హైదరాబాద్ పరిధిలోనే గత యేడాది దాదాపు ఎనభైవేలకుపైగా డ్రంక్ అండ్ డ్రైవ్ కేసులు నమోదయ్యాయి. ఈ యేడాది తొలి నాలుగు నెలల్లోనే పదిహేడువేల కేసులకుపైగా పోలీసులు గుర్తించారు. ఇక జాతీయ రహదారులపై జరుగుతున్న ప్రమాదాలకు అంతే లేకుండాపోతున్నది. కొన్ని సందర్భాల్లో కార్ల వేగం నూట ఇరవై కిలోమీటర్లకుపైగా ఉండడంతో బెలూన్‌లు తెరుచుకున్నా ఫలితం లేకుండాపోతున్నది. ఇలా నిత్యం రోడ్లు రక్తసిక్తం అవుతున్నాయి. అసలు పోలీసు రికార్డుల్లో రాని మరణాలు ఎన్ని ఉన్నాయో చెప్పలేం. చనిపోయినవారిలో అధికశాతం పద్దెనిమిది నుంచి ముప్పైయేళ్లలోపు వయసు ఉన్నవారే. సంపాదన చేస్తున్న భర్తో, కుమారుడినోకోల్పోయిన ఆ కుటుంబాల పరిస్థితి ఒక్కసారి మనసుపెట్టి పెద్దలు ఆలోచించాలి. ఒకటి, రెండు కుటుంబాలు కాదు దేశవ్యాప్తంగా లక్షలాది కుటుంబాలు వీధినపడుతున్నాయి. వారి పరిస్థితి ఎలా ఉంటుందో ఒక్కసారి ఆ కుటుంబ సభ్యుల విషాద గాథవింటుంటే ద్రవించని హృదయం ఉండదు. ప్రకృతి బీభత్సంతో వందో, రెండువందల మందో చనిపోతే భూమి ఆకాశం దద్దరిల్లినట్లు కేకలు వేసే మన నాయకులు ఈ ప్రమాదాల్లో ఇంత పెద్దఎత్తున మరణించిన, మరణిస్తున్నవారి గురించి ఏమాత్రం పట్టించుకోకపోవడం దురదృష్టకరం. ప్రకృతి బీభత్సానికి గురవుతున్న వారిని ఆదుకోవద్దని చెప్పడం లేదు. ఆపన్న హస్తం అందివ్వొద్దని అనడం లేదు. యేటా వేలాదిమంది రోడ్డు ప్రమాదంలో అసువులు భాస్తుంటే పట్టించుకోకపోవడం మాత్రం క్షంతవ్యంకాదు. ఈ ప్రమాదాల గురించి పాలకులకు తెలియంది కాదు. ప్రముఖులు ఎవరైనా చనిపోయినప్పుడు, పెద్దఎత్తున ప్రాణనష్టం జరిగినప్పుడు బాధ్యులైనవారిపై చర్యలు తీసుకుంటున్నామని భవిష్యత్తులో ప్రమాదాలు జరగకుండా చూసుకుంటామని పెద్దపెద్ద ప్రకటనలు ఇవ్వడం, ఆ తర్వాత మరచిపోవడం సాధారణమైపోయింది. ఎన్ని ప్రమాదాలు జరుగుతున్నా, గత రెండు,మూడు దశాబ్దాలుగా లక్షలాది మంది అసువులు బాసినా నిర్దిష్టమైన చర్యలు తీసుకోలేకపోతున్నారనేది కాదనలేని వాస్తవం. నామమాత్రపు జరిమానాలతో శిక్షలతో సరిపెడుతున్నారు. అప్పుడప్పుడు లైసెన్సులు రద్దు చేస్తున్నారు. అయినా పరిస్థితుల్లో మార్పురాకపోడం చట్టం లోనే లోపం ఉందేమోననిపిస్తున్నది. ఆస్ట్రేలియా లాంటి దేశాల్లో మద్యం సేవించి వాహనాన్ని నడిపి మరణానికి కారణమైతే ఇరవైయేళ్ల వరకు కఠినకారాగార దండన విధిస్తారు. అమెరికా, జపాన్, దక్షిణాఫ్రికా వంటి దేశాల్లో పదిహేనేళ్ల దాకా జైలుశిక్ష వేస్తున్నారు. ఇప్పటికైనా కేంద్ర, రాష్ట్ర ప్రభుత్వాలు కళ్లు తెరవాలి. ఈ మారణ హోమాన్ని ఆపాలి. ప్రధానంగా మద్యం సేవించో, లేక అలక్ష్యంతోనో వాహనాన్ని నడిపి ఎంత మందిని చంపినా జరిమానా చెల్లిస్తే సరిపోతుందనే భావన పోగొట్టాలి. జీవితంలో స్టీరింగ్ పట్టకుండా పటిష్టమైన చట్టానికి రూపకల్పన చేయాలి.

ఎప్పుడూ ఒకరికి ఇవ్వడం నేర్చుకో అంతేకాని తీసుకోవడం కాదు. అలాగే ఒకరికి సేవ చేయడం నేర్చుకో. అంతేకాని ఒకరిపైన పెత్తనం చేయడం కాదు.

రామకృష్ణ పరమహంస

పనిచేసేత్వత్తమూ, పని పట్ల విశ్వాసమూ విజయానికి మూల కారణాలు.

హెన్రీఫోర్డ్

ప్రజావాక్కు

భారత్‌ను దూరం చేసుకుంటోంది

అమెరికా అధ్యక్షుడు డొనాల్డ్ ట్రంప్ ఇటీవల భారత్‌పై చేసిన విరుద్ధ వ్యాఖ్యలు మరోసారి ఆయన అవిశ్వసనీయతను స్పష్టంచేశాయి. ఒక రోజు భారతదేశాన్ని అమెరికా కోల్పోయింది అని చెప్పి, మరుసటి రోజు తిరిగి మనం భారత్‌ను కోల్పోలేదు అని చెప్పడం ఆయన రాజకీయ అయోమయానికి నిదర్శనం. మాటల్లో ఒకటి, పనుల్లో ఇంకొకటి ఉండడం అంతర్జాతీయ సంబంధాల్ని గందరగోళానికి గురిచేస్తుంది. భారత్‌పై విధించిన అధిక సుంకాలు, రష్యా చమురు దిగుమతులపై ఒత్తిడి, పాకిస్థాన్‌తో మధ్యవర్తిత్వం చేశానన్న అనవసర వ్యాఖ్యలు ఇవి అన్నీ అంతర్జాతీయ దౌత్యవైఫల్యాలే తప్పవేరేమీ కావు. నోబెల్ శాంతి బహుమతికి మద్దతుఇవ్వలేదన్న అసంతృప్తితో ప్రతీకారం తీర్చుకోవడం ఒకఅగ్రరాజ్యనాయకుడికితగని వ్యవహారం.

- సి.హెచ్. ప్రతాప్, శ్రీకాకుళం

తిన్నింటి వాసాలు లెక్కించేవారు..

వ్యాపారస్థులు భాగస్వాములని తమవద్ద పని చేసేవారిని రాజకీయ పదవుల్లో ఉన్నవారు తమ సహచర మంత్రులని, మిత్రులని చివరికి రక్తసంబంధీకులని ఒక కంటకని పెడుతూ పరిస్థితులని ఎప్పటికప్పుడు గమనిస్తూ చాలా జాగ్రత్తగా ఉండాలి. ఎందుకంటే ఈ రంగాల్లో నమ్మించి మోసం చేసే వంచకులు, వెన్నుపోటు దారులు ఎక్కువగా ఉంటారు. పైకి మంచి వారిలాగా నమ్మకస్తులాగా నటిస్తారు. సమయం, అవకాశం చక్కగానే తమ కపట బుద్ధిని బయటపెట్టుకుంటారు. ఇలాంటివారి మూలంగా వ్యాపారస్తులుమోసపోతారు. వ్యాపారంలోనష్టపోతారు. రాజకీయ నాయకులు వెన్నుపోట్లకు గురై పదవులను కోల్పోతారు.

- మిథునం, హైదరాబాద్

కూలీ డబ్బులు చెల్లించాలి

గత మూడు నెలలుగా ఉపాధి హామీకూలీలా డబ్బులు రాక పల్లెల్లో పనిస్తంభించిపోయే పరిస్థితిఉంది. పారదర్శకత పేరుతో రోజుకు రెండు సార్లు ఫోటో కొట్టాలి అని నిబంధన పెట్టిన ప్రభుత్వం పైసలు 15 రోజుల్లో అందించాలి అని చట్టంలో పేర్కొన్న విషయాన్ని మాత్రం మరిచిపోయింది. డబ్బులు 2లేదా 3నెలలకు వేస్తూ కూలీలా పనికి రావాలన్న ఆసక్తికోల్పోయేలా చేస్తుంది. ఉమ్మడి ఆస్తుల కన్నా వ్యక్తిగత ఆస్తుల సృష్టి జరగడం ముఖ్యం.

- భారత అవినాష్, జనగామ

ఇ.సి నిజాయితీగా పని చేస్తోందా!

మహారాష్ట్ర శాసన సభఎన్నికల్లో అధికార మహాయుతి కూటమి ఘన విజయం సాధించింది. అదే ప్రతిపక్ష మహా వికాస్ అఘాడీ కూటమి ఇందుకు పూర్తి విరుద్ధమైన ఫలితాలను చవి చూసింది. ఘోర పరాజయాన్ని మూటగట్టుకుంది. ఎన్నికలు జరిగే సమయానికి మహాయుతి కూటమి ప్రభుత్వంపై ప్రజావ్యతిరేకత పెల్లుబికింది. ఫిరాయింపు దారులతో ఏర్పడిన మహాయుతి ప్రభుత్వం మంచి పాలన పారదర్శక పాలన అందించటంలో పూర్తిగా విఫలమై విమర్శల పాలయింది. ఓటమి ఖాయమనుకున్నారు. అలాగే పరిస్థితులన్నీ అనుకూలంగా దండి అధికారంలోకి వస్తుందనుకున్న ప్రతిపక్ష కూటమి ఘోర పరాజయం పాలైంది. అలానే 2023 మధ్యప్రదేశ్ శాసనసభ ఎన్నికల్లో కూడా ఇలానే జరిగింది.

-శాస్త్రి, హైదరాబాద్

ఇదంతా దేనికోసం..

నాటి రాచరిక రాజకీయంలో రాజు తల తీసినవాడే రాజు. నేటి రాజకీయంలో పరోక్షంగా అల్లర్లు సృష్టించినవాడే నాయకుడు. విధానం మారినా! విధులు ఒకటే. పల్లెల్లో, పట్టణాల్లో, ప్రభుత్వ కార్యాలయాల్లో ఎక్కడ చూసినా రాజకీయమే. తమ ఆధిక్యాన్ని ప్రదర్శిస్తూ చట్టాన్ని చుట్టంలాచేసుకొని మంచివారి ముసుగులో తమకనుకూల నిర్ణయాలతో రాజ్యాంగ స్ఫూర్తికి విఘాతం కలిగించేవారున్నారు. బయటకుమామూలుగా కనబడినా మంచి పనులు చేసిన మంచిమనుషులూ ఉన్నారు. అంతర్జాతీయంలో అల్లర్లు అరాచకాలతో నేపాల్ పార్లమెంటు దహనం. గతంలో బంగ్లాదేశ్‌లో విద్యార్థుల సమ్మెగా మొదలై ఆదేశ ప్రధానినే తరిమారు. ఇక్కడ కూడా అదేవిధానం వాడారు. రష్యా ఉక్రెయిన్‌లు యుద్ధాలతో దద్దరిల్లుతున్నాయి.

-డా.దన్నాన అప్పలనాయుడు, చీపురుపల్లి

సానుకూల నిర్ణయం అవసరం

ఏపి రాష్ట్రంలో అధికారిక ప్రభుత్వం ఇస్తున్న వివిధ పెన్షన్లలో పిహెచ్ కు చెందిన వారికి ప్రభుత్వం నోటీసులు పంపారు. దానికి సంజాయిషీతో పాటు సదరం విభాగం వారు ఇచ్చిన శాతం సరైనదని వైద్యాధికార్ల ద్వారా ధ్రువపత్రం పంపవచ్చు. పింఛను ఆగిపోవడంవల్ల ప్రతిజిల్లాలో నోటీసులకు బాధ పడి, వారి అనర్హతకుకారణం తెలుసుకునేందుకు జిల్లా కార్యాలకు తరలివచ్చారు. పింఛను మంజూరుకు 40 శాతం కనిష్టం ఐతే వారుఅర్హులే. వీటినిపరిశీలనకువిభాగంద్వారారూఢి పరచవచ్చు.

- బొల్లోజు మేఘానాథం, విశాఖపట్నం

విన్నమ్మ ఎడిట్ పేజీకి..

ఆర్థిక, సామాజిక, రాజకీయ విశ్లేషణాత్మక రచనలు పంపగోరు రచయితలు మాకు పంపే వ్యాసాలు ఇతర పత్రికలకు కూడా పంపడం సరైన విధానం కాదు. సహకరిస్తారని ఆశిస్తాం. -ఎడిటర్

(e-mail: editpage@vaartha.com)

అవినీతి రహిత సమాజం స్వప్నమా! సాధ్యమా?

నిజాయితీ, బాధ్యత, పౌర ధర్మం వంటి నైతిక బీజాలను విద్యాలయంలో నాటితే, అవి భవిష్యత్తులో సమగ్ర వ్యక్తిత్వంగా వికసిస్తాయి. అలాతీర్చిదిద్ద బడిన విద్యార్థులే రేపటి సమాజాన్ని నడిపించే నిజాయితీగల పౌరులుగానూ, నిబద్ధత కలిగిన అధికారులుగానూ, దేశానికి సేవచేసే నాయకులుగానూ అవతరిస్తారు. అవినీతి రహిత సమాజం ఒక కలలా కనిపించినా, ఆ కలను నిజం చేయడం అసాధ్యం కాదు. ఈమార్పు ఒకరి కృషితో కాదు, కోట్లాది ప్రజల చైతన్యంతోనే సాధ్యం అవుతుంది. ప్రతి ఓటరులో నిజాయితీ, ప్రతి పౌరుడిలో బాధ్యత ప్రతిఫలించిన క్షణం నుంచే ఆమార్పు ప్రారంభమవుతుంది. అందరం సమైక్యంగా సంకల్పించి ముందడుగు వేసినప్పుడే అవినీతిరహిత భారతం దూరపు కలలా కాకుండా సాకారమైన వాస్తవంలా నిలుస్తుంది. ప్రతిఒక్కరూ తమ పరిధిలో చిన్నచిన్న అడుగులు వేస్తూ అవినీతిరహిత ఆలోచనతో ముందుకుసాగితే, ఆ చిన్నచిన్న అడుగులే ఒక మహా విప్లవానికి నాందిఅవుతాయి. రాబోయే తరాలకు నైతికతతో కూడిన సమాజాన్ని, సుపరిపాలనను అందించగలిగితే, వారు ప్రశాంతంగా గర్వంగా జీవించే అవకాశాన్ని పొందుతారు.

నసుబోలు రాజశేఖర్

భారత ప్రజాస్వామ్యం ప్రపంచంలోనే అతిపెద్ద ప్రజాస్వామ్యంగా గుర్తింపు పొందింది. కానీ ప్రజాస్వామ్యం అంటే కేవలం ప్రజలు స్వేచ్ఛాయుతంగా ఓటు వేసుకోవడమే కాదు. పారదర్శకత్వం, న్యాయబద్ధత, అవినీతి రాహిత్యం, ప్రజా సంక్షేమం, సమాజ అభివృద్ధి వంటి లక్ష్యాలతో ప్రభుత్వాలు పరిపాలన జరపడం అనే లోతైన అర్థం ప్రజాస్వామ్యంలో దాగి ఉంది. ప్రజా ప్రతినిధులతో పాటు ప్రభుత్వంలోని అన్ని వ్యవస్థలు నియమ నిబంధనలకు కట్టుబడి నిజాయితీతో విధులు నిర్వహించినప్పుడే ప్రజాస్వామ్యం మూల సిద్ధాంతాన్ని ప్రభుత్వాలు పాటించినట్లు అవుతుంది. అయితే, దశాబ్దాలుగా మారుతూ వస్తున్న ప్రభుత్వాలు, వాటికి అనుబంధంగా పనిచేస్తున్న వ్యవస్థలు ప్రజాస్వామ్య సిద్ధాంతాలకు విరుద్ధంగా పనిచేస్తున్నాయన్న వార్తలను వింటున్నాం, దృశ్యాలను కూడా చూస్తున్నాం. ఇది ఒక కఠినమైన వాస్తవం. అందుకే ఈ రాజకీయ సామాజిక పరిస్థితులను పరిశీలిస్తుంటే, దశాబ్దాలుగా ఒక ప్రశ్న మాత్రం మనసును తాకకుండా ఉండదు. అదేమిటంటే, అవినీతిరహిత పరిపాలన నిజంగా ఎప్పటికైనా సాధ్యమవుతుందా? లేక అది ప్రజాస్వామ్యపు శాశ్వత కలగానే మిగిలిపోతుందా? ఎన్నికలు జరిగే తీరే అవినీతికి మూలమా? ప్రజాస్వామ్యంలో ఎన్నికలు ముఖ్యమైన భాగం. కానీ నేటి వాస్తవంలో, ఎన్నికల సమయంలో ఓట్ల కోసం వందల కోట్ల రూపాయలు ఖర్చు చేసే రాజకీయ నాయకులకు ఆ వందల కోట్ల డబ్బు ఎక్కడి నుండి వస్తుంది? ఆ డబ్బు వారు అవినీతిరహిత మార్గంలో సంపాదించిందేనా?, గెలిచిన తర్వాత ఆ డబ్బును తిరిగి సంపాదించుకునేందుకు అవినీతి మార్గాలను ఆశ్రయించకుండా ఉంటారా? అనేప్రశ్నలు మన ముందుకు వస్తూనే ఉంటాయి. ఈ ప్రశ్నలన్నింటికీ నిష్పక్షపాతంగా సమాధానాలు వెతికితే, అవినీతికి మూలం ఎక్కడుందో మనకు స్పష్టమవుతుంది. వందల కోట్లను ఖర్చు పెడితే గాని గెలవని పరిస్థితులు ఏర్పడుతున్న ఈ రాజకీయ వ్యవస్థలో, ఎన్నికల్లో పోటీ చేసే అభ్యర్థులు కూడా ఒక విధంగా బాధితులే అని చెప్పవచ్చు. అవినీతి సంపదకి పునాది ఎన్నికల ఖర్చైనా? ఒక వ్యక్తి తన వృత్తిలో నిజాయితీగా కష్టపడి సంపాదించగలిగేది పరిమిత సంఖ్యలో లక్షలు, లేదా కోట్లు మాత్రమే. కానీ రాజకీయాల్లో మాత్రం ఐదు సంవత్సరాల పరిమిత కాలంలోనే వందల, వేల కోట్లను సంపాదించడం సాధారణ విషయం అయిపోయింది. జీవితాంతం కష్టపడినా ఒక మనిషి సంపాదించలేనన్ని కోట్లు, రాజకీయాల్లో ఐదేళ్లలో ఎలా సాధ్యం? దానికి ప్రధాన కారణం ఎన్నికల వ్యవస్థ. మళ్లీ గెలవాలంటే వందల కోట్లు ఖర్చు పెట్టాల్సిందే. ఆ ఖర్చును తిరిగి సంపాదించాలనే రాజకీయనాయకుల లక్ష్యం వలన, ప్రభుత్వ వ్యవస్థలతో పాటు అనేక ప్రైవేటు వ్యవస్థలు కూడా ఈ అవినీతిచక్రంలో భాగస్వాములు అవుతున్నాయి. అంతేకాదు, వందల కోట్ల సంపాదనకు అనేక అవినీతి పరుల, సంఘవిద్రోహశక్తుల సహకారం అవసరం అవుతుంది. అందుకే వారిని పెంచిపోషించే పరిస్థితి రాజకీయ నేతలకు తప్పనిసరి అవుతోంది. ఈ విధంగా ఎన్నికల్లో

ఖర్చు చేసిన వందల కోట్లు తిరిగి సంపాదించాలనే రాజకీయ నాయకుల కోరికే, అన్ని వ్యవస్థలు అవినీతి మయం కావడానికి అసలు మూలకారణం. కొనడానికి అమ్మడానికి ఓటు ఆట వస్తువా? ప్రజాస్వామ్యం అంటే ప్రజల చేత, ప్రజల కోసం, ప్రజలే పరిపాలించే ప్రభుత్వమని అంటారు. కానీ నేటి పరిస్థితుల్లో ఎన్నికల గెలుపుకు వందల కోట్ల రూపాయల స్థూల పెట్టుబడి అవసరమవుతున్నది. ఫలితంగా ప్రజాస్వామ్యంలో ఓటు అనేది ఓట్లు కొనుగోలు చేసే రాజకీయ నాయకులకూ, ఆ డబ్బులు ఆశించి అమ్మేప్రజలకూ మధ్య ఒక ఆటవస్తువుగా మారిపోయింది. ఎన్నికల ముందు రోజు డబ్బు, మద్యం, బహుమతులు పంచడం, వాటిని స్వీకరించడం ఒక వింత సంప్రదాయ పండుగగా మారింది. ఈ అపసంప్రదాయం ఒకవైపు నైతిక విలువలను, సమాజ అభివృద్ధిని దెబ్బతీస్తే, మరోవైపు విద్యావంతులైన నిజాయితీ గల నాయకులు ఎన్నికల రంగంలోకి రావడానికి అడ్డంకిగా మారుతోంది. పారదర్శక పరిపాలన అందించవలసిన నాయకులే అవినీతి సంపదకు ఆశపడితే, సామాన్యుల నుంచి ఉన్నతాధికారుల వరకు వారిని అనుసరించడం సహజం. ప్రజలకు మార్గదర్శకులై చైతన్య పరచాల్సిన నాయకులే అవినీతి చేస్తే, సమాజం-దేశం అవినీతి రహితంగా ఎలా ఉంటుంది? అవినీతి సర్వసాధారణ భావనగా మారుతుందా? మెల్లిగా అవినీతి పెద్ద నేరం కాదులే, మనమే కాదు అందరూ చేస్తున్నారు అనే అభిప్రాయం సమాజంలో బలపడుతున్న తరుణంలో, అవినీతి రహిత సమాజం సాధ్యమా? అనే సందేహం కలుగుతుంది. ఇది పూర్తిగా అసాధ్యం కాదు, కానీ చాలా కష్టసాధ్యమైనలక్ష్యం. అవినీతి రహిత పాలన సాధించాలంటే ముందుగాప్రజల్లో డబ్బుకు ఓటు వేయకూడదనే అవగాహన పెరగాలి. అలాగే ప్రజలందరూ మేము ఓటుకు నోటుతీసుకోము అనేస్వచ్ఛంద ప్రతిజ్ఞ చేసుకోవాలి. రాజకీయ పార్టీలు తమ ఎన్నికల ఖర్చుల లెక్కల్లో పారదర్శకత చూపాలి. అవినీతికి పాల్పడిన వారిని కఠినంగా శిక్షించే న్యాయవ్యవస్థ ఉండాలి. ఈ విధానాలు ఇప్పటికే ఉన్నప్పటికీ వాటిని కఠినంగా అమలు చేసే నిబద్ధతను ఎన్నికల నిర్వహణ సంస్థలు, అవినీతిని అరికట్టే సంస్థలు, న్యాయస్థానాలు తీసుకోవాలి. అవినీతి రహిత సమాజ నిర్మాణంలో విద్యావ్యవస్థ పాత్ర ఏమిటి? అవినీతి రహిత సమాజ నిర్మాణంలో విద్యావ్యవస్థే మూలస్తంభం అని చెప్పడం అతిశయోక్తి కాదు. చిన్ననాటి నుంచే విద్యార్థుల మనసుల్లో సత్యం-అసత్యం, నీతి-అవినీతి మధ్య తేడాను బోధించినప్పుడు, వారు విలువలతో నిండిన వ్యక్తులుగా ఎదుగుతారు. నిజాయితీ, బాధ్యత, పౌర ధర్మం వంటి నైతిక బీజాలను విద్యాలయంలో నాటితే, అవి భవిష్యత్తులో సమగ్ర వ్యక్తిత్వంగా వికసిస్తాయి. అలాతీర్చిదిద్ద బడిన విద్యార్థులే రేపటి సమాజాన్ని నడిపించే నిజాయితీగల పౌరులుగానూ, నిబద్ధత కలిగిన అధికారులుగానూ, దేశానికి సేవచేసే నాయకులుగానూ అవతరిస్తారు. అవినీతి రహిత సమాజం ఒక కలలా కనిపించినా, ఆ కలను నిజం చేయడం అసాధ్యం కాదు. ఈమార్పు ఒకరి కృషితో కాదు, కోట్లాది ప్రజల చైతన్యంతోనే సాధ్యం అవుతుంది. ప్రతి ఓటరులో నిజాయితీ, ప్రతి పౌరుడిలో బాధ్యత ప్రతిఫలించిన క్షణం నుంచే ఆ మార్పు ప్రారంభమవుతుంది. అందరం సమైక్యంగా సంకల్పించి ముందడుగు వేసినప్పుడే అవినీతి రహిత భారతం దూరపు కలలా కాకుండా సాకారమైనవాస్తవంలా నిలుస్తుంది. ప్రతి ఒక్కరూ తమ పరిధిలో చిన్నచిన్న అడుగులు వేస్తూ అవినీతిరహిత ఆలోచనతో ముందుకు సాగితే, ఆ చిన్నచిన్న అడుగులే ఒక మహా విప్లవానికి నాంది అవుతాయి. రాబోయే తరాలకు నైతికతతో కూడిన సమాజాన్ని, సుపరిపాలనను అందించగలిగితే, వారు ప్రశాంతంగా గర్వంగా జీవించే అవకాశాన్ని పొందుతారు. అదే మనం కలిసికట్టుగా నిర్మించాల్సిన నిజమైన భవిష్యత్తు. ●

శ్లాబ్‌ల కుదింపు మధ్యతరగతికి ఉపశమనమేనా!

డాక్టర్ తిరునహరి శేషు

పరోక్ష పన్నుల వ్యవస్థలో పారదర్శకతను పెంచటానికి, పన్నుఎగవేత దారులను నియంత్రించడానికి వస్తువులు, సేవలు, అమ్మకాలు, వినియోగంపై విధించే ఒక సమగ్రమైన ఏకీకృత అమ్మకం పన్నుని 101 వ రాజ్యాంగ సవరణ ద్వారా జూలై 1, 2015 నుండి భారత ప్రభుత్వం అమలులోకి తెచ్చింది. జి ఎస్ టి లాంటి పన్నుల వ్యవస్థ అమలులోకి వచ్చిన తర్వాత దేశంలో పన్నుల విస్తృతి పెరగటంతో పాటు ప్రభుత్వ ఆదాయం వేల కోట్ల రూపాయల నుండి లక్షల కోట్ల రూపాయలకి పెరిగినది. ప్రస్తుతం ప్రతినెల జిఎస్‌టి ద్వారా కేంద్ర ప్రభుత్వానికి రెండు లక్షల కోట్ల రూపాయల ఆదాయం వస్తుందనే విషయాన్ని గమనించాలి. జిఎస్‌టి లాంటి ఏకీకృత పన్నుల వ్యవస్థ అమలలోకి వచ్చిన తర్వాత దేశ ప్రజల కంటే లక్షల కోట్ల రూపాయల ఆదాయం పెంచుకోవటం ద్వారా ప్రభుత్వాలకే ఎక్కువ మేలు జరిగిందనే విమర్శలు కూడా వినపడినాయి. 5, 12, 18, 28 స్లాబ్‌లతో ప్రారంభమైన జిఎస్‌టి పన్నుల వ్యవస్థని 5,18 స్లాబ్‌లకే పరిమితం చేసి 12, 28 స్లాబ్‌లను ఎత్తివేయాలని కేంద్ర ప్రభుత్వం నిర్ణయం తీసుకుంది. జిఎస్‌టిని రెండు స్లాబ్‌లకే కుదించాలనే నిర్ణయం వలన సామాన్య, పేద, మధ్యతరగతి ప్రజలకి మేలు జరుగుతుందని, 175 రకాల వస్తు, సేవల ధరలు తగ్గుతాయని ఆర్థిక మంత్రి నిర్మలా సీతారామన్ చెబుతున్నారు. చపాతి, పిజ్జా బ్రెడ్, చనా, పరోటా, పన్నీరు లాంటి నిత్యావసర వస్తువుల పైన నోట్‌బుక్స్, పెన్సిల్స్ జీవిత బీమా, వ్యక్తిగత ఆరోగ్య భీమా లాంటి వస్తువులు, సేవలపై జీరో జిఎస్‌టి వలన సామాన్య పేద మధ్యతరగతి ప్రజలకి ఉపశమనం కలుగుతుంది. వెన్న, నెయ్యి, చెప్పులు, సైకిళ్లు, కాఫీ, హ్యాండీ క్రాఫ్ట్స్, కార్పెట్స్, దయాబెటిక్ ఫుడ్, దయాగ్నస్టిక్ కిట్స్ లాంటి 99 శాతం వస్తువులను 12 శాతం స్లాబ్ నుండి ఐదు శాతం స్లాబ్‌కి మార్చటం వలన అనేక రకాల వస్తువుల ధరలు తగ్గుముఖం పడతాయి. హెయిర్ ఆయిల్, టూత్‌పేస్ట్, టూత్ బ్రష్, షాంపూ, చాక్లెట్స్, ఐస్ క్రీమ్స్, సేవింగ్ క్రీమ్, లాంటి వస్తువుల ధరలు డీజిల్

కార్లు, త్రీ వీలర్స్, మోటార్ సైకిళ్లు లాంటి వాహనాల ధరలు టీవీలు, ఏసీలు, వాషింగ్ మిషన్ లాంటి గృహోపకరణాల ధరలు ట్రాక్టర్ విడిభాగాలు, డ్రిప్ ఇరిగేషన్, స్ప్రింక్లర్లు, సాగు యంత్రాలు లాంటి రైతాంగం ఉపయోగించే పరికరాల ధరలు కూడా తగ్గనున్నాయి. జిఎస్‌టి స్లాబ్‌ల కుదింపు వలన ప్రభుత్వ ఆదాయానికి పెద్ద ఎత్తున గండి పడకుండా జాగ్రత్తలు తీసుకునే క్రమంలో ప్రత్యేక వస్తువులు, లాప్ సైడెడ్ ప్రొడక్షన్, విలాస వస్తువులైన ఖరీదైన వాహనాలు, సిగరెట్స్, సిగార్, కూల్ డ్రింక్స్, టొబాకో, పాన్ మసాలా, కేఫినేటెడ్ బివరేజస్ లాంటి వస్తువులపై 40శాతం జిఎస్‌టి పన్నుని ప్రతిపాదించారు. అన్ని రకాల వస్తు, సేవల పైన జిఎస్‌టి వేయటం వలన ఉత్పన్నమైన పన్నుల భారం నుండి ఉపశమనం కలిగించాలని గతంలో వినియోగదారులు ఎన్నిసార్లు ప్రభుత్వానికి విజ్ఞప్తి చేసినా పట్టించుకోని ప్రభుత్వం వినియోగదారులపై మరింత పన్ను భారాన్ని మోపిందే కానీ ఎప్పుడూ తగ్గించలేదు. కానీ హఠాత్తుగా ప్రభుత్వం ఇప్పుడే ఎందుకు జిఎస్‌టి స్లాబ్‌లను తగ్గించింది అనే చర్చ దేశవ్యాప్తంగా జరుగుతుంది. భారతదేశ ఎగుమతులపై ట్రంప్50శాతం సుంకాలు విధించటం వలన విదేశీ ఎగుమతులు, వినియోగం తగ్గే ప్రమాదం ఏర్పడింది. కాబట్టి ఈసమస్య నుండి బయటపడటానికి స్వదేశీ వినియోగాన్ని, డిమాండ్‌ని పెంచడానికి కేంద్ర ప్రభుత్వం జిఎస్‌టి స్లాబ్‌లను కుదించడమే కాదు కొన్ని వస్తువులను జిఎస్‌టి పరిధి నుండి కూడా మినహాయించిందని చెప్పాలి. జిఎస్‌టి లోని రెండు స్లాబ్‌లను రద్దు చేయటం వలన దరిదాపు కేంద్ర ప్రభుత్వానికి నెలకి 48 వేల కోట్ల రూపాయల పన్ను ఆదాయం తగ్గుతుంది. అంటే వినియోగదారుల వద్ద ప్రోగు పడిపోయిన ఆ ఆదాయంతో వినియోగం పెంచాలని ప్రభుత్వ ఉద్దేశంగా కనిపిస్తుంది. మారిన అభివృద్ధి వ్యూహంలో భాగంగా ఒకనాడు పొదుపులను ప్రోత్సహించిన ప్రభుత్వాలు నేడువినియోగాన్నిప్రోత్సహిస్తున్నాయి కాబట్టి ట్రంప్ విధించిన ప్రతీక

నేపాల్ హింసలో చిక్కుకున్న భారత్ వాలీబాల్ క్రీడాకారిణి

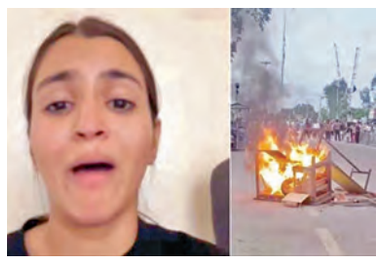

ఖాట్మండు, సెప్టెంబరు 10: నేపాల్‌లో జెన్‌జడ్ నిరసనలు హింసకు దారితీశాయి. పొఖారా ప్రాంతంలోని ఓ హోటల్‌పై కూడా నిరసనకారులు దాడి చేశారు. దాంతో ఆ హోటల్‌లో బస చేస్తున్న భారత పర్యాటకురాలు ఉపాసన గిల్ సాయం కోసం అర్థించారు. భారత ప్రభుత్వం తనకు సాయం చేయాలని ఓ వీడియోలో మొరపెట్టుకున్నారు. ఆ వీడియో సోషల్ మీడియాలో వైరల్‌గా మారింది. 'నా పేరు ఉపాసన గిల్. వాలీబాల్ లీగ్ కోసం నేపాల్‌కు వచ్చాను. నిరసనలతో పొఖారా ప్రాంతంలో ఉన్న హోటల్‌లో చిక్కుకుపోయాను. తొలుత నేను బస చేసిన హోటల్‌కు నిప్పంటించారు. నా వస్తువులన్నీ అందులోనే ఉండిపోయాయి. దాడి సమయంలో నేను స్పాలో ఉన్నాను. కొందరు నిరసనకారులు పెద్దపెద్ద కర్రలతో నా వెంట పడ్డారు. ప్రస్తుతం పరిస్థితులు ఏమాత్రం బాగా లేవు. రోడ్డుపై ఎక్కడ చూసినా మంటలే కనిపిస్తు న్నాయి. వారు పర్యాటకులను కూడా వదలడం లేదు. ఎలాంటి ఆలోచన లేకుండా ప్రతిదీ తగల బెడుతున్నారు. పరిస్థితి ఎలా ఉంటుందో తెలియడం లేదు. నాతోపాటు చాలామంది సాయం కోసం ఎదురుచూస్తున్నారు' అని గిల్ ఆ వీడియోలో ఆవేదనచెందారు. ఇప్పటికే నేపాల్‌లో ఉన్న భారతీ యులను స్వదేశానికి రప్పించేందుకు భారత ప్రభుత్వం చర్యలు చేపడుతోంది. అక్కడి రాయబార కార్యాలయం హెల్ప్‌లైన్ నంబర్లను వెల్లడించింది. అలాగే పరిస్థితులు చక్కబడేవరకు ప్రయాణాలు వాయిదా వేసుకోవాలని సూచించింది. ప్రస్తుతం ఉన్నచోటే ఉండాలని, వీధుల్లోకి రావొద్దని హెచ్చరించింది. ఎప్పటికప్పుడు స్థానిక యంత్రాంగం ఇచ్చే సూచనలను పరిగణనలోకి తీసుకోవాలని కోరింది. కాగా నేపాల్ సరిహద్దుల్లో ఉన్న ఉత్తర్‌ప్రదేశ్‌లోని సొనౌలీ ప్రాంతం మీదుగా భారతీయ పర్యాటకులు తిరిగి స్వదేశానికి వస్తున్నారు.

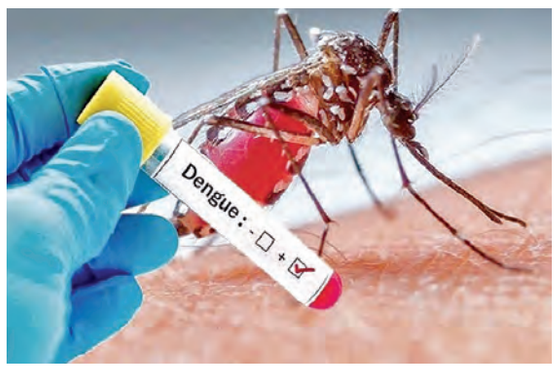

డెంగ్యూ కేసులు 76% పెరిగే ముప్పు

ఎన్.పినాస్ అధ్యయన వేదిక వెల్లడి

న్యూఢిల్లీ, సెప్టెంబరు 10: ప్రపంచవ్యాప్తంగా పెరుగుతున్న ఉష్ణోగ్రతలు మానవాళి ఆరోగ్యంపై తీవ్ర ప్రభావం చూపనున్నాయని తాజా అధ్యయనం హెచ్చరించింది. వాతావరణ మార్పుల కారణంగా 2050 నాటికి ఆసియా, అమెరికా ఖండాల్లోని అనేక దేశాల్లో డెంగీ కేసుల సంఖ్య ఏకంగా 76 శాతం వరకు పెరిగే ప్రమాదం ఉందని అమెరికా శాస్త్రవేత్తలు తేల్చారు. వాతావరణ మార్పులకూ, డెంగీ వ్యాప్తికీ మధ్య ఉన్న ప్రత్యక్ష సంబంధాన్ని ఈ అధ్యయనం స్పష్టంగా చెప్పింది. వాషింగ్టన్, స్టాన్‌ఫర్డ్ విశ్వవిద్యాలయాలతో పాటు అమెరికా జాతీయ ఆర్థిక పరిశోధన బ్యూరోకు చెందిన శాస్త్రవేత్తలు ఈ పరిశోధన చేపట్టారు. వారి విశ్లేషణ ప్రకారం, ఇది కేవలం భవిష్యత్తు ముప్పు మాత్రమే కాదు. ఇప్పటికే 1995 నుంచి 2014 మధ్యకాలంలో నమోదైన డెంగీ కేసుల్లో 18 శాతం పెరుగుదలకు వాతావరణ మార్పులే కారణమని తేలింది. దీనివల్ల ఏటా సగటున 46 లక్షల మంది అదనంగా డెంగీ బారిన పడుతు న్నారని అంచనా వేశారు. డెంగీ వైరస్‌ను వ్యాపింపజేసే దోమలు వృద్ధి చెందడానికి, వ్యాధి వ్యాప్తికి సుమారు 27.8 డిగ్రీల సెల్సియస్ ఉష్ణోగ్రత అత్యంత అనుకూలంగా ఉంటుందని పరిశోధకులు గుర్తించారు. ప్రస్తుతం చల్లగా ఉన్న ప్రాంతాలు వేడెక్కుతున్న కొద్దీ అక్కడ డెంగీ వ్యాప్తి ఒక్కసారిగా పెరిగే ప్రమాదం ఉంది. మెక్సికో, పెరూ, బ్రెజిల్ వంటి దేశాల్లోని అధిక జనాభా కలిగిన చల్లని ప్రాంతాల్లో కేసుల సంఖ్య భారీగా పెరగవచ్చని అంచనా వేశారు. ఉష్ణోగ్రత ప్రభావం మేం ఊహించిన దానికంటే చాలా ఎక్కువగా ఉంది. ఉష్ణోగ్రతలో చిన్న మార్పు కూడా డెంగీ వ్యాప్తిపై పెద్ద ప్రభావాన్ని చూపుతుంది. వాతావరణ మార్పుల ప్రభావాన్ని మనం ఇప్పటికే చూస్తున్నామని శాస్త్రవేత్తల బృందానికి నేతృత్వం వహించిన వాషింగ్టన్ అసిస్టెంట్ ప్రొఫెసర్ మరిస్సా చైల్డ్స్ తెలిపారు. గ్రీన్‌హౌస్ వాయు ఉద్గారాల స్థాయిని బట్టి 2050 నాటికి డెంగీ కేసులు 49 నుంచి 76 శాతం వరకు పెరగవచ్చని ఈ అధ్యయనం హెచ్చరించింది. కొన్ని ప్రాంతాల్లో కేసుల సంఖ్య రెట్టింపు అయ్యే అవకాశం కూడా ఉందని, దీనివల్ల దాదాపు 26 కోట్ల మంది ప్రజలు ప్రమాదంలో పడతారని పేర్కొంది. వాతావరణ మార్పులను అరికట్టేందుకు కఠిన చర్యలు తీసుకోవడం, దోమల నియంత్రణ, ప్రజారోగ్య వ్యవస్థలను బలోపేతం చేయడం, కొత్త డెంగీ వ్యాక్సిన్లను అందుబాటులోకి తేవడం వంటి చర్యల ద్వారా ఈ ముప్పును తగ్గించవచ్చని శాస్త్రవేత్తలు సూచించారు. ఈ అధ్యయన వివరాలు ప్రొసీడింగ్స్ ఆఫ్ ది నేషనల్ అకాడమీ ఆఫ్ సైన్సెస్ జర్నల్‌లో ప్రచురితమయ్యాయి.

విశ్రాంతి లేకుండా ఎన్నికల కోసం పనిచేయాలి

పార్టీ కేడర్‌తో సిఎం స్టాలిన్

చెన్నై, సెప్టెంబరు 10: అసెంబ్లీ ఎన్నికలు పూర్తయ్యేవరకూ 'విశ్రాంతి' అనే మాట మరిచి, పార్టీ కోసం ముమ్మరంగా ప్రచారం చేసి కూటమి అభ్యర్థులను గెలిపించాలని జిల్లా కార్యదర్శులకు డీఎంకే అధ్యక్షుడు, ముఖ్యమంత్రి స్టాలిన పిలుపునిచ్చారు. తన క్యాంపు కార్యాలయం నుంచి జిల్లా కార్యదర్శులతో ఆయన వీడియో కాన్ఫరెన్స్ నిర్వహించారు. ఆ సందర్భంగా స్టాలిన్ మాట్లాడుతూ పదేళ్ల అన్నాడీఎంకే ప్రభుత్వ హయాంలో పాతాళానికి చేరుకున్న ఆర్థిక పరిస్థితిని మెరుగుపరచడంలో ద్రావిడ తరహా డీఎంకే ప్రభుత్వం విజయం సాధించిందని, గడిచిన నాలుగున్నరేళ్లలో అమలు చేసిన సంక్షేమ పథకాల ద్వారా రాష్ట్ర ఆర్థిక పరిస్థితి 11.19 శాతానికి పెరిగిందని, రాష్ట్రాన్ని పారిశ్రామికపరంగా అభివృద్ధి చేసే దిశగా ఇటీవల తాను జరిపిన జర్మనీ, ఇంగ్లండ్ దేశాల పర్యటలో భారీగా పారిశ్రామిక పెట్టుబడులను సమీకరించానని చెప్పారు. విదేశీ పర్యటనలో రూ.15,516 కోట్ల పెట్టుబడులు సమీకరించడంతో పర్యటన 'సూపర్ హిట్' అయ్యిందన్నారు. రాష్ట్ర ఆర్థిక పరిస్థితిని ట్రిలియన్ డాలర్లకు పెంచాలన్న లక్ష్యాన్ని త్వరగా చేరుకోవాలంటే పెట్టుబడుల సమీకరణ, విదేశీ పర్యటనలు చాలవని, రాబోయే అసెంబ్లీ ఎన్నికల్లో గెలవాల్సిన అవసరం ఉందని, ఆ దిశగానే జూలై 3న 'ఏకతాటిపై తమిళనాడు' అనే ఉద్యమాన్ని ప్రారంభించినట్లు ఆయన చెప్పారు. ఈ పరిస్థితుల్లో అసెంబ్లీ ఎన్నికలు పూర్తయ్యేంత వరకూ జిల్లా కార్యదర్శులు, నగర, పట్టణ శాఖ కార్యదర్శులే కాకుండా పార్టీ కార్యకర్తలు, బూత్ కమిటీ ఇన్‌ఛార్జులు 'విశ్రాంతి' అనే మాటే మరచిపోవాలని, నిద్రాహారాలు కూడా పట్టించుకోకుండా పార్టీ అభ్యర్థులు, కూటమి అభ్యర్థుల విజయం కోసం తీవ్రంగా శ్రమించాలని విజ్ఞప్తి చేశారు. ఈ నెల 15న అన్నాదురై జయంతి సందర్భంగా 68 వేల పోలింగ్ కేంద్రాల ఇన్‌ఛార్జులు అసెంబ్లీ ఎన్నికల్లో డీఎంకే, కూటమి అభ్యర్థుల విజయానికి పాటుపడతామని శపథం చేయాలన్నారు. అన్నాదురై జయంతి వేడుకలు తర్వాత సభ్యత్వ కార్యక్రమాన్ని నిర్వహించాలన్నారు.

మీడియా మీట్‌లోనే కుప్పకూలిన ఆరోగ్యమంత్రి

స్టాక్‌హోమ్, సెప్టెంబరు 10: స్వీడన్ కొత్త ఆరోగ్య మంత్రిగా బాధ్యతలు స్వీకరించిన ఎలిసబెత్ లాన్ ఆ పదవిలో చేరిన కొద్ది గంటల్లోనే అనారోగ్యానికి గురయ్యారు. ముఖ్యంగా మీడియా సమావేశంలో స్టేజ్ మీదే కుప్పకూలిపోయారు. 48 ఏళ్ల వయస్సు కల్గిన ఆమె స్వీడన్ ప్రధాని ఉల్ఫ్ క్రిస్టర్సన్, క్రిస్టియన్ డెమోక్రాట్స్ పార్టీ నాయకురాలు ఎబ్బా బుష్‌తో కలిసి పాత్రికేయుల ప్రశ్నలకు సమాధానం ఇస్తున్న సమయంలో ఈ ఘటన జరిగింది. ఇందుకు సంబంధించిన వీడియోలు ప్రస్తుతం సోషల్ మీడియాలో తెగ వైరల్ అయ్యాయి. ముఖ్యంగా ఆ వీడియోల్లో లాన్ ఒక అధికారి మాట్లాడుతున్న మాటలను శ్రద్ధగా వింటూ ఒక్కసారిగా ముందుకు పడిపోయారు. తన ముందుకు మైక్ స్టాండ్ ఉండగా దాని మీద నుంచే కింద పడ్డారు. ఈ విషయం గుర్తించిన ఎబ్బా బుష్ వెంటనే లాన్ వద్దకు పరుగెత్తి ఆమెను వెనక్కి తిప్పడానికి సహాయం చేశారు. ఆలోపే ఇతర అధికారులు, పాత్రికేయులు ఆమె చుట్టూ చేరి సహాయం అందించడానికి ప్రయత్నించారు. కానీ అప్పటికే లాన్ స్పృహ కోల్పోయి ఉండగా వెంటనే సిబ్బంది ఆమె ముఖంపై నీళ్లు చల్లారు. ఆ తర్వాత కాసేపటికే ఆమెకు స్పృహ రాగా తనకేమీ కాలేదని చెప్పుకొచ్చారు. అంతేకాకుండా ఘటన జరిగిన కాసేపటికే ఎలిసబెత్ లాన్ తిరిగి మీడియా సమావేశానికి వచ్చారు. తనకేమీ కాలేదని, రక్తంలో చక్కెర స్థాయిలు తగ్గినప్పుడు తనకిలా అవుతుందని చెప్పుకొచ్చారు. అలాగే కళ్లు తిరిగి పడిపోవడం వల్ల తనకు ఎలాంటి గాయాలు కూడా కాలేదని ప్రస్తుతం ఆరోగ్యంగానే ఉన్నాని స్పష్టం చేశారు. ప్రశ్నలుసమాధానాల సెషన్‌ను కూడా రద్దు చేశారు. మాజీ మంత్రి అక్కో అంకర్‌బెర్గ్ జోహాన్సన్ రాజీనామా చేయగా లాన్ ఆరోగ్య మంత్రిగా నియమితులు అయ్యారు. జోహాన్సన్ మూడు సంవత్సరాలు ఈ పదవిలో పనిచేశారు. 1986లో స్వీడిష్ క్రిస్టియన్ డెమోక్రటిక్ పార్టీతో తన వృత్తిని ప్రారంభించారు. ఎలిసబెత్ లాన్ క్రిస్టియన్ డెమోక్రాట్స్ పార్టీలో చాలా కాలం నుంచి సభ్యురాలిగా ఉన్నారు. ఆమె ఇంతకు ముందు 2019 నుంచి గోటెన్‌బర్గ్‌లో మున్సిపల్ కౌన్సిలర్‌గా పని చేశారు. అలాగే ఆమె శాంతి, అభివృద్ధి అధ్యయనాలు, రాజకీయ శాస్త్రంలో మాస్టర్ డిగ్రీ చేశారు. అంతేకాకుండా ఆమె

క్యాబినెట్ ఆఫీస్‌లో డిప్యూటీ డైరెక్టర్‌గా కూడా పని చేసి..ఆరోగ్య సంరక్షణ బాధ్యత విచారణలో పాల్గొన్నారు. ఈ సంఘటనలు ప్రజారోగ్య సంరక్షణపై, అలాగే ప్రజా నాయకుల ఒత్తిడితో కూడిన పని వాతావరణంపై చర్చకు దారితీస్తున్నాయి.

ఇలాంటి ఘటనలు జరగకుండా నివారించడానికి తగిన చర్యలు తీసుకోవాల్సిన అవసరం ఉందని ప్రజలు, విశ్లేషకులు అభిప్రాయ పడుతున్నారు. ప్రజా నాయకులకు పని ఒత్తిడి తగ్గించడానికి, వారి ఆరోగ్యాన్ని కాపాడటానికి ప్రభుత్వాలు మరింత శ్రద్ధ వహించాలని అంటున్నారు.

భారత్, చైనాలపై 100% సుంకాలు వేయండి

ఇయూ దేశాలపై ట్రంప్ ఒత్తిడి

వాషింగ్టన్, సెప్టెంబరు 10: భారత్,చైనాలపై నూరుశాతంసుంకాలు విదించాలని అధ్యక్షుడు డొనాల్డ్‌ట్రంప్ యూరోపియన్ కూటమి దేశాలను డిమాండ్‌చేస్తున్నారు. దీనివల్ల రష్యా ఉక్రెన్‌పై చేస్తున్న యుద్ధాన్ని నివారించగలుగుతామని చెపుతున్నారు. ఈ రెండుదేశాల దిగుమతులపై 100శాతం సుంకాలు వేయాలని ఈయూను కోరారు. రష్యాపై ఆంక్షలు విదించే అంశానికి సంబంధించి సీనియర్ అమెరికన్ ఈయూ

అధికారులు వాషింగ్టన్‌లో సమావేశం అయ్యారు. ఈసందర్భంగా ఈయూ అధికారులతో ట్రంప్ కాన్ఫరెన్స్‌కాల్‌లో మాట్లాడి రష్యాపై ఆర్థిక ఒత్తిడి తెచ్చేందుకు భారత్, రష్యాలపై 100శాతం సుంకాలు వేయాలని కోరారు. చమురు కొనుగోలు చేయడం నిలిపివేస్తామనేవరకూ ఈ ట్యారిఫ్‌లను కొనసాగించాలన్నారు. మేం ఇలాచేసేందుకు సిద్ధంగా ఉన్నాం. కానీ యూరోపియన్ భాగస్వాములతోకలిసి ముందుకు వస్తేనే దీన్ని అమలుచేయగలుగుతామని యుఎస్ అదికారి ఒకరు అన్నారు. అమెరికా సూచనలు అమలుచేసేందుకు తాము సిద్ధమేనని ఈయూ అధికారులు చెప్పినట్లు అమెరికా అధికారులు ప్రస్తావిస్తున్నారు. ఉక్రెయిన్‌లో సత్వరమే శాంతిని నెలకొల్పాలనిఈయూ కూడా భావిస్తోందని, ఈక్రమంలో రష్యాపై ఒత్తిడి అనివార్యమని ట్రంప్ అన్నారు. అయితే భారత్ చైనాలపై ఆంక్షలు విధిస్తే ఎదురయ్యే పరిణామాలపై వారు చర్చలుజరుపుతూన్నరు.రష్యానుంచి చమురు కొనుగోలుచేస్తుండటంపై భారత్,చైనాలపై ట్రంప్ కొన్నిరోజులుగా గుర్రుగా ఉన్న సంగతి తెలిసిందే. ఈ క్రమంలో భారత్‌పై 50శాతం సుంకాలు విధించారు.ఎస్సీఓ సదస్సుకు భారత ప్రధానిమోడీచైనాలోపర్యటించిన సందర్భంగా చైనా, రష్యా, భారత్ అగ్రనేతల ముచ్చట్లు ట్రంప్‌తో పాటు అమెరికన్లను కూడా కలవరపరిచాయి. భారత్‌తో నెలకొన్న వాణిజ్య అడ్డంకులు తొలగించుకునేందుకు సిద్ధంగా ఉన్నట్లు ట్రంప్ తన ట్రూత్ సోషల్‌మీడియాలో పోస్టుపెట్టారు. ప్రధానిమోడీతో చర్చించేందుకు తాను ఎదురుచూస్తున్నానని ఆ పోస్టులో పేర్కొన్నారు.

ఫ్రాన్స్‌లో వెల్లువెత్తిన నిరసనలు

బడ్జెట్ ప్రతిపాదనలపై ప్రజల్లో పెల్లుబికిన ఆగ్రహం

ప్యారిస్,సెప్టెంబరు 10: రాజకీయ అనిశ్చితి నెలకొన్న ఫ్రాన్స్‌లో తాజాగా భారీ ఎత్తున నిరసనలు చెలరేగాయి. ఫ్రాన్స్ ప్రభుత్వం తెచ్చిన బడ్జెట్ ప్రతిపాదనలను వ్యతిరేకంగా వేలాది మంది నిరసనకారులు రోడ్లపైకి వచ్చి ఆందోళన చేపట్టారు. బ్లాక్ ఎవ్రీథింగ్ పేరుతో పెద్ద ఎత్తున వీధుల్లో నిరసన ప్రదర్శన చేపట్టారు. ఆర్థిక, రాజకీయ సంక్షోభం, సమాజంలో నెలకొన్న అశాంతి కారణంగా ప్రభుత్వ విధానాలకు వ్యతిరేకంగా లక్షలాది మంది స్థానికులు రోడ్లపైకి వచ్చి నిరసనలు తెలుపుతున్నారు. పారిస్ సహా ప్రధాన నగరాల్లో నిరసనకారులు రోడ్లను దిగ్బంధించారు. వాహనాలకు నిప్పు పెట్టారు. పశ్చిమ నగరమైన రెన్నెస్‌లో నిరసనకారులు ఓ బస్సును తగలబెట్టారు. రంగంలోకి దిగిన అధికారులు ఆందోళనకారులను అడ్డుకునేందుకు టియర్ గ్యాస్ ప్రయోగించారు. దీంతో అక్కడ ఉద్రిక్త పరిస్థితులు తలెత్తాయి. ఇప్పటి వరకూ దాదాపు 200 మందిని అరెస్ట్ చేసినట్లు అంతర్గత మంత్రి బ్రూనో రిటైల్లూ ప్రకటించారు. అంతేకాదు దేశ వ్యాప్తంగా భద్రతా దళాలను మోహరించినట్లు చెప్పారు. శాంతి భద్రతలు కాపాడేందుకు చర్యలు తీసుకుంటున్నట్లు చెప్పారు. మరోవైపు ఫ్రాన్స్ నూతన ప్రధానిగా సెబాస్టియన్ లెకోర్నూ నియమితులైన విషయం తెలిసిందే. విశ్వాసపరీక్షలో ప్రధాని బేరో ఓటమిపాలవటంతో రక్షణమంత్రిని కొత్త ప్రధానిగా ఎంపికచేశారు. ఏడాది వ్యవధిలో ఫ్రాన్స్‌లో ప్రధానిగా బాధ్యత చేపట్టిన నాలుగో వ్యక్తిగా లెకోర్నూ నిలిచారు. అంతకుముందు బేరో ప్రతిపాదించిన విశ్వాస పరీక్షలో ఆయనకు వ్యతిరేకంగా 364 ఓట్లు, అనుకూలంగా 194 ఓట్లు వచ్చాయి.

సహస్ర సీమాదళ్ భద్రతలో నేపాల్ సరిహద్దులు

డెహ్రాడూన్, సెప్టెంబరు 10: నేపాల్‌లో చెలరేగుతున్న జన్‌జడ్ నిరసనలను నిశితంగా పరిశీలిస్తున్న భారత్ అప్రమత్తమైంది నేపాల్‌లోని అశాంతిని ఆసరాగా చేసుకుని సంఘ విద్రోహ శక్తులు భారత భూభాగంలోకి ప్రవేశించి, సరిహద్దు రాష్ట్రాల్లో హింసను ప్రేరేపించే ప్రమాదం ఉన్న నేపథ్యంలో భారత్ అప్రమత్తమైంది. నేపాల్ సరిహద్దు రాష్ట్రాల్లో భద్రతను కట్టుదిట్టం చేసింది. ఉత్తరాఖండ్, ఉత్తరప్రదేశ్, బీహార్, పశ్చిమ బెంగాల్ రాష్ట్రాల పోలీసులతో పాటు సశస్త్ర సీమా బల్ (ఎస్ఎస్‌బీ) బలగాలను అప్రమత్తం చేశారు. ప్రస్తుత పరిస్థితులను నిశితంగా పర్యవేక్షిస్తున్నట్లు అధికారులు వెల్లడించారు. ఉత్తరప్రదేశ్‌లోని లఖింపూర్ ఖేరి జిల్లాలోని గౌరిఫంటా సరిహద్దు వద్ద భద్రతా దళాలు పోలీసు పోర్టును ఏర్పాటు చేశారు. నేపాలీ పౌరులను భారత భూభాగంలోకి అనుమ తించడం లేదు. అయితే, పొరుగు దేశంలోని భారతీయుల్ని మాత్రం స్వదేశంలోకి అనుమతిస్తున్నారు. అదేవిధంగా నేపాల్ కూడా భారతీయుల్ని తమ భూభాగంలోకి అనుమతించడం లేదు. సరిహద్దు జిల్లాల్లో మార్కెట్లు మూగబోయాయి.

సంక్షిప్తంగా..

సంవత్సరంలో 15 రోజులు మాత్రమే పనిచేసే రైల్వేస్టేషన్

పాట్నా, సెప్టెంబర్ 10: భారత్‌లో దాదాపు 7,500 రైల్వే స్టేషన్లు కార్యకలాపాలు సాగిస్తున్నాయి. వీటిలో బీహార్‌లోని ఔరంగాబాద్ జిల్లాలో అనుగ్రహ నారాయణ్‌రోడ్ ఘాట్ స్టేషన్ మాత్రం చాలా ప్రత్యేకం. ఎందుకంటే ఇది సంవత్సరంలో 15 రోజులే పని చేస్తుంది. అది కూడా పితృపక్షంలో ప్రజలు తమ పితృదేవతలను పూజించుకోవడానికి కావడం విశేషం. ఈ ఏడాది పితృపక్షం సెప్టెంబర్7న మొదలైంది. దీంతో అనుగ్రహ నారాయణ్‌రోడ్ ఘాట్‌స్టేషన్ సమీపంలోని పున్‌పున్ నదీ తీరంలో రెండు వారాలపాటు పిండ ప్రదానాలు జరగనున్నాయి. పున్‌పున్ నదికి ఆదిగంగ పున్‌పున్ అనే పేరు కూడా ఉంది. ఇది గంగా నది కంటే ప్రాచీనమైందని భావిస్తారు. ఈ 15 రోజులు ఈ ప్రాంతానికి దేశంలోని ప్రజలే కాకుండా విదేశాల నుంచి కూడా తరలివస్తారు. అందుకే ఇక్కడ ఈ నెల 21 వరకు రైళ్లు ఆగుతాయని అధికారులు తెలిపారు.

పోలెండ్ ఎయిర్‌స్పేస్‌లోకి రష్యా డ్రోన్లు

వార్సా,సెప్టెంబరు 10: తమ వైమానిక క్షేత్రంలోకి ఎంటర్ అయిన రష్యా డ్రోన్లను కూల్చివేసినట్లు పోలాండ్ ప్రకటించింది. మంగళవారం రాత్రి సుమారు 19 రష్యా డ్రోన్లు పోలాండ్ ఎయిర్‌స్పేస్‌లోకి ప్రవేశించాయి. అయితే దాంట్లో నాలుగు డ్రోన్లను పోలాండ్ కూల్చినట్లు స్పష్టం అవుతున్నది. రెండో ప్రపంచ యుద్ధం తర్వాత మళ్లీ యుద్ధం చేసేందుకు పోలాండ్‌ను ప్రోత్సహిస్తున్నట్లుగా ఉందని ఆ దేశ ప్రధాని డోనాల్డ్ టస్క్ తెలిపారు. పోలాండ్, నాటోకు చెందిన విమానం ద్వారా ఆ డ్రోన్లను కూల్చివేశారు. ఓ నాటో దేశం వైమానిక క్షేత్రంలో రష్యా డ్రోన్లను కూల్చడం ఇదే తొలిసారి. ఏడు డ్రోన్ల శకలాలు, గుర్తు తెలియని వస్తువులను పసికట్టామని పోలాండ్ హోంశాఖ మంత్రి వెల్లడించారు. అయితే నాటో దేశంలోకి కావాలనే డ్రోన్లను ఎంటర్ చేయించారేమో అన్న సందేహాలు వ్యక్తం అవుతున్నాయి. పోలాండ్ ఎయిర్‌స్పేస్‌లోకి డ్రోన్లు వెళ్లినట్లు వచ్చిన వార్తలను రష్యా దౌత్యవేత్త ఖండించారు. పోలాండ్‌లోని వార్సాకు రావాల్సిన విమానాలను ఆలస్యం చేశారు.

ఆప్ ఎమ్మెల్యే అరెస్టుపై వెల్లువెత్తిన నిరసన

శ్రీనగర్, సెప్టెంబరు 10: దోడాకు చెందిన ఏకైక ఆమ్ ఆద్మీ పార్టీ (ఆప్) ఎమ్మెల్యే మెహ్రాజ్ మాలిక్ ఆ జిల్లా మేజిస్ట్రేట్ హర్విందర్ సింగ్ మధ్య వివాదం తలెత్తింది. గ్రామస్తుడికి అద్దె చెల్లించని ఆ ఎమ్మెల్యే ప్రజా దుర్వినియోగానికి పాల్పడ్డారని, అన్‌పార్లమెంటరీ భాష ఉపయోగించారని మేజిస్ట్రేట్ ఆరోపించారు. ఆప్ ఎమ్మెల్యే మెహ్రాజ్ మాలిక్‌పై కఠినమైన ప్రజా భద్రతా చట్టం (పీఎస్ఏ) కింద కేసు నమోదుకు ఆదేశించారు. ఈ నేపథ్యంలో పోలీసులు ఆయనను అరెస్ట్ చేశారు. ఈ చట్టం కింద విచారణ లేదా ప్రాసిక్యూషన్ లేకుండా ఒక వ్యక్తిని అరెస్ట్ చేసి రెండేళ్లపాటు జైలులో ఉంచవచ్చు. కాగా, ఆప్ ఎమ్మెల్యే మెహ్రాజ్ మాలిక్ అరెస్ట్‌పై దోడా జిల్లాలో నిరసనలు వెల్లువెత్తాయి. ఆయనను విడుదల చేయాలంటూ ప్రజలు ఆందోళన చేపట్టారు. దీంతో పోలీసులు టియర్ గ్యాస్ షెల్స్ ప్రయోగించారు. జనాన్ని చెదరగొట్టేందుకు లాఠీ ఛార్జ్ చేశారు. ఈ ఘర్షణల్లో ఒక పోలీసు అధికారితో సహా పలువురు గాయపడ్డారు. నిరసనలు మరిన్ని ప్రాంతాలకు వ్యాపించాయి. దీంతో దోడా జిల్లాలో కర్ఫ్యూ వంటి ఆంక్షలు విధించారు.

సుప్రీంను ఆశ్రయించిన ఉమర్ ఖలీద్

న్యూఢిల్లీ, సెప్టెంబరు 10: దేశ రాజధాని ఢిల్లీ లో 2020లో చోటుచేసుకున్న అల్లర్ల కేసు లో నిందితుడిగా ఉన్న ఉమర్ ఖలీద్ సుప్రీంకోర్టును ఆశ్రయించాడు. ఢిల్లీ హైకోర్టు తనకు బెయిల్ నిరాకరించడాన్ని అతను సుప్రీంకోర్టు లో ఛాలెంజ్ చేశాడు. ఢిల్లీ హైకోర్టు ఈ నెల 2న ఢిల్లీ అల్లర్ల కేసులో నిందితులుగా ఉన్న ఉమర్ ఖలీద్, షర్జీల్ ఇమామ్ సహా 9 మంది బెయిల్ పిటిషన్‌లను తోసిపుచ్చింది. బెయిల్ పిటిషన్‌లు తిరస్కరణకు గురైన వారిలో ఖలీద్, షర్జీల్‌తోపాటు మహ్మద్ సలీమ్ ఖాన్, షిఫా ఉర్ రెహ్మాన్, అథర్ ఖాన్, మీరన్ హైదర్, అబ్దుల్ ఖాలిద్ సైఫీ, గుల్ఫిషా ఫాతిమా, షాదాబ్ అహ్మద్ ఉన్నారు. వారిలో షర్జీల్ ఇమామ్, ఫాతిమా గత వారమే సర్వోన్నత న్యాయస్థానాన్ని ఆశ్రయించారు. ఇప్పుడు ఉమర్ ఖలీద్ సుప్రీంకు వెళ్లాడు. ఢిల్లీ హైకోర్టు తన బెయిల్ పిటిషన్‌ను తోసిపుచ్చడాన్ని సవాల్ చేశాడు. 2020 ఫిబ్రవరిలో ఈశాన్య ఢిల్లీలో సీఏఏ వ్యతిరేక నిరసనలు హింసాత్మకంగా మారిన ఘటన దేశవ్యాప్తంగా సంచలనం సృష్టించింది. ఆ ఘటనలో దాదాపు 53 మంది దుర్మరణం పాలయ్యారు.

కెనడాకంటే జర్మనీ వైపు ఫోకస్ పెంచిన భారతీయ విద్యార్థులు

వీసా నిబంధనలు కఠినతరం కావడమే కారణం

టొరంటో, సెప్టెంబరు 10: దశాబ్ద కాలంలో ఎన్నడూ లేని విధమైన అత్యంత నిర్బంధ వీసా విధానాలను కెనడా ప్రస్తుతం అమలు చేస్తోంది. దీంతో 2025 విద్యా సంవత్సరంలో ఇప్పటివరకు దాదాపు 80 శాతం మంది భారతీయ విద్యార్థుల దరఖాస్తులను తిరస్కరించింది. కెనడా తిరస్కరణలతో ప్రధానంగా ఆసియా, ఆఫ్రికా ఖండాల్లోని దేశాల విద్యార్థులపై ప్రభావం పడింది. దీంతో వారు ఇతర దేశాల్లోని ప్రముఖ యూనివర్సిటీలు, కాలేజీల్లో చేరడం మొదలుపెట్టారు. అక్కడ విదేశీ విద్యార్థులకు నాణ్యమైన విద్యతో పాటు వ్యక్తిగత భద్రత లభిస్తుంది. 2023 నుంచి కెనడా ప్రభుత్వం కఠినమైన స్టూడెంట్ వీసా నిబంధనలు, అడ్మిషన్ విధి విధానాలను అమల్లోకి తెచ్చింది. అయినప్పటికీ ఏటా ఎంతోమంది భారతీయ విద్యార్థులు కెనడా వీసాల కోసం అప్లై చేస్తున్నారు. అక్కడి యూనివర్సిటీల్లో అడ్మిషన్లు పొందాలనే లక్ష్యంతో భాషా పరీక్షలకు ప్రిపేర్ అవుతున్నారు. ఇందుకోసం వివిధ ప్రిపరేషన్ కోర్సులు చేస్తున్నారు. ఈక్రమంలో ఎంతో డబ్బును ఖర్చు చేస్తున్నారు. అయినా కెనడా విద్యాసంస్థల్లో ప్రవేశాలు రాకపోవడంతో ఎంతోమంది భారతీయ విద్యార్థులు ఇతర దేశాల విద్యాసంస్థలను అన్వేషిస్తున్నారు. కెనడా యూనివర్సిటీల్లో చేరాలని భావించే విదేశీ విద్యార్థులు చూపించాల్సిన బ్యాంకు బ్యాలెన్స్ మొత్తాన్ని పెంచారు. ఇప్పుడు భారతీయ విద్యార్థులు ఇందుకోసం ఏకంగా రూ.12.73 లక్షలు చూపించాల్సి వస్తోంది. కఠినమైన భాషా పరీక్షలను సైతం రాయాల్సి వస్తోంది. భారతీయ విద్యార్థులు చదువుకుంటూ, పార్ట్ టైం ఉద్యోగాలు చేసుకునే మార్గాలపైనా పరిమితులను విధించారు. భారత్, చైనా వంటి దేశాల విద్యార్థుల అడ్మిషన్ల ప్రక్రియను వేగవంతంగా పూర్తి చేసే 'స్టూడెంట్ డైరెక్ట్ స్ట్రీమ్' వ్యవస్థను సైతం కెనడా మూసివేసింది. 2024లో ఉన్నత విద్య కోసం భారతీయ విద్యార్థులు ఆసక్తి చూపిన గమ్యస్థానంగా జర్మనీనిలుస్తోంది. భారతీయ విద్యార్థుల్లో 31శాతం మంది జర్మనీలో ఉన్నత విద్యను అభ్యసించడానికి మొదటి ప్రాధాన్యం ఇచ్చారు. కెనడాలో చదవాలని కోరుకునే మనదేశ స్టూడెంట్స్ సంఖ్య రెండేళ్ల వ్యవధిలో 18 శాతం నుంచి 9 శాతానికి తగ్గిపోయింది విదేశీ విద్యార్థుల ట్యూషన్ ఫీజులపైనే ఆధారపడి నడుస్తున్న కెనడాలోని విశ్వవిద్యాలయాలు, కాలేజీలు ఉనికి ప్రశ్నార్థకంగా మారింది. కొన్నింటిని పెద్ద యూనివర్సిటీల్లో విలీనం చేస్తున్నారు. ఇంకొన్ని మూసివేత ముప్పును ఎదుర్కొంటున్నాయి. అక్కడి ఆర్థిక వ్యవస్థ బలంగా ఉంది. జర్మనీ యూనివర్సిటీలు, కాలేజీలకు సరిపడా ప్రభుత్వ నిధులు అ

11-9P6fHMNWJQE:11-9P6fHMNWJQE.qxd 9/10/2025 11:00 PM Page 1

వరదసహాయ చర్యలను ముమ్మరం చేయండి

రెవెన్యూశాఖ మంత్రి పొంగులేటి శ్రీనివాసరెడ్డి

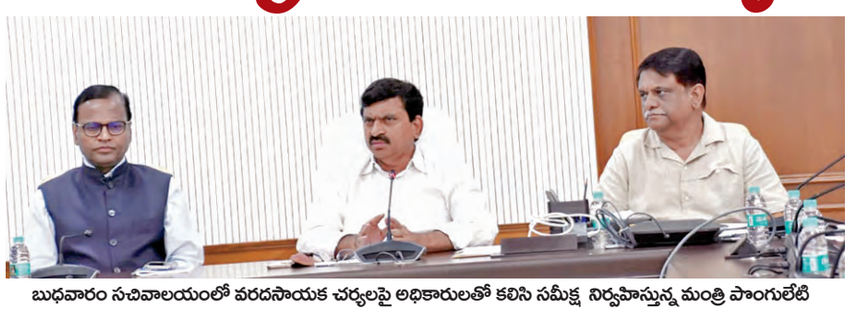

బుధవారం సచివాలయంలో వరదసాయక చర్యలపై అధికారులతో కలిసి సమీక్ష నిర్వహిస్తున్న మంత్రి పొంగులేటి

హైదరాబాద్,సెప్టెంబరు 10, ప్రభాతవార్త:ఇటీవల రాష్ట్రంలో ప్రధానంగా కామారెడ్డి,మెదక్ జిల్లాల్లో కురిసిన భారీ వర్షాలు, వరదలతో దెబ్బతిన్న ప్రాంతాల్లో చేపట్టిన సహాయక చర్యలను మరింత ముమ్మరం చేయాలని రాష్ట్ర రెవెన్యూ, హౌసింగ్, సమాచార పౌరసంబంధాల శాఖ మంత్రి పొంగులేటి శ్రీనివాసరెడ్డి అధికారులను ఆదేశించారు.సిఎం రేవంత్ రెడ్డి సూచనలతో బుధవారం డాక్టర్‌బి.ఆర్.అంబేద్కర్ సచివాలయంలోని తన కార్యాలయంలో భారీ వర్షాలతో జరిగిన నష్టం,ఇప్పటివరకు తీసుకున్న సహాయక చర్యలపై ఆయా శాఖలవారీగా ప్రభుత్వ ప్రధాన కార్యదర్శి కె. రామకృష్ణారావు,రాష్ట్ర ప్రకృతి విపత్తుల నిర్వహణా విభాగం ప్రత్యేక ప్రధాన కార్యదర్శి అరవింద్‌కుమార్, ఆర్థిక శాఖ ప్రధాన కార్యదర్శి సుల్తానియాతో కలిసి సమావేశం నిర్వహించారు.ఈ సందర్భంగా మంత్రి మాట్లాడుతూ ప్రభుత్వం తీసుకున్న ముందస్తు చర్యలతో చాలా వరకు ప్రాణ,ఆస్తి నష్టం తగ్గిందన్నారు.సహాయక పనులను మరింత వేగవంతం చేయాలని ఇప్పటివరకు పరిహారాలను విడుదల చేయకపోతే వాటిని వెంటనే విడుదల చేయాలని అధికారులకు సూచించారు. ఏ ఒక్క బాధితుడు పరిహారం కోసం ఎదురుచూడాల్సిన పరిస్థితి లేకుండా చర్యలు తీసుకోవాలన్నారు. వర్షాలతో తీవ్రంగాదెబ్బతిన్న జిల్లాలకు రూ.10 కోట్లు,సాధారణ నష్టం జరిగిన జిల్లాలకు రూ.5 కోట్లను విడుదల చేశామన్నారు.సహాయక చర్యలను ఆయా జిల్లా కలెక్టర్లతో సమన్వయం చేసుకొని హైదరాబాద్‌నుంచి ఆయా విభాగాధిపతులు నిరంతరం పర్యవేక్షించాలన్నారు.వరద సహాయానికి సంబంధించి వినియోగించిన నిధులకు యూసీలను కేంద్రానికి అందించడంలో అధికారులు నిర్లక్ష్యంగా వ్యవహరిస్తున్నారని సమావేశంలో మంత్రి అసంతృప్తి వ్యక్తం చేశారు. ఈనెల 13వ తేదీలోగా ఆయా విభాగాలు యూసీలను సమర్పించాలని ఆదేశించారు.అల్పపీడనం కారణంగా వచ్చే రెండు రోజులపాటు పలు జిల్లాల్లో భారీ వర్షాలు కురుస్తాయని వాతావరణశాఖ హెచ్చరికల నేపథ్యంలో అధికారులు అప్రమత్తంగా ఉండాలన్నారు.ఈ సమావేశంలో ఇరిగేషన్, పంచాయితీరాజ్, హెల్త్, మున్సిపల్, ఆర్ అండ్ బి, విద్యుత్ శాఖల ఉన్నతాధికారులు పాల్గొన్నారు.

జర్నలిస్టుల సమస్యలపై మంత్రి పొంగులేటి సమీక్ష

నిజమైన జర్నలిస్టులకు మేలు జరిగేలా నిర్ణయాలు ఉండాలని రాష్ట్ర రెవెన్యూ,హౌసింగ్, సమాచార పౌర సంబంధాలశాఖ మంత్రి పొంగులేటి శ్రీనివాసరెడ్డి అధికారులకు సూచించారు. బుధవారం సచివాలయంలో ప్రెస్ అకాడమీ ఛైర్మన్ కె.శ్రీనివాసరెడ్డి, ఐ పిఆర్ స్పెషల్ కమిషనర్ సిహెచ్.ప్రియాంక, సీపీఆర్‌వో జి.మల్సూర్‌తో కలిసి సమీక్ష నిర్వ హించారు. ఈ సమావేశంలో ప్రధానంగా అక్రిడిటేషన్ పాలసీ,జర్నలిస్ట్‌ల హెల్త్ పాలసీ, జర్నలిస్టుల అవార్డులు, జర్నలిస్టులపై దాడులకు సంబంధించి హైపవర్ కమిటీ తదతర అంశాలపై సుదీర్ఘంగా చర్చించారు. ఈ అంశాలపై కార్మిక, ఆరోగ్య, హోం, ఆర్థికశాఖ అధికా రులతో త్వరలో మరోసారి సమావేశం నిర్వహించాలని నిర్ణయించారు.

నైతిక విజయం ఇండియా కూటమిదే

తెలంగాణ ఎంపిల కన్వీనర్ మల్లురవి

విజయాలు అంతిమ అజెండా కాదు: చామల

హైదరాబాద్,సెప్టెంబరు10,ప్రభాతవార్త: ఉపరాష్ట్రపతి ఎన్నికలలో సైద్దాంతికంగా నైతికంగా ఇండియా కూటమికి విజయం లభించిందని తెలంగాణ ఎంపిల కన్వీనర్ మల్లురవి అన్నారు. ఢిల్లీలో ఆయన మాట్లాడుతూ కాంగ్రెస్ పార్టీ లౌకిక పార్టీలను కూడగట్టి సమన్వయంతో ఎన్నికల పోరాటం చేసిందని అన్నారు. ఓ ఆదర్శవంతమైన అంశాన్ని 'ఇండియా' కూటమి దేశ ప్రజల ముందుంచిందని ఆయన తెలిపారు. భువనగిరి ఎంపి చామల కిరణ్‌కు మార్ రెడ్డి ఉపరాష్ట్రపతి ఎన్నికల ఫలితాలపై మాట్లాడుతూ విజయాలు అంతిమ ఎజెండా కాదు అని అభిప్రాయపడ్డారు. ప్రజాస్వామ్యాన్ని, రాజ్యాంగాన్ని కాపాడటం కోసం ప్రయత్నం మొదలైందని తెలిపారు. ఈ దేశ ప్రజలు వినడానికి ఒక స్వరం, ఓటు వేయడానికి ఒక స్వరం ఉండేలా చూసుకోవడం ఇండియా కూటమి ఎజెండా అవుతుందని ఆయన తెలిపారు. అన్ని రాజకీయ పార్టీలతో ముఖ్యంగా బి. సుదర్శన్ రెడ్డితో చర్చలు జరపడానికి మేము మా వంతు ప్రయత్నం చేసాము, వారికి అపారమైన మద్దతు లభించింది.బహుశా నేడు కొంతమంది సభ్యులు ఓటువేసి ఉండకపోవచ్చు. కానీ ఆయన దేశ వ్యాప్తంగా పర్యటించినప్పుడు అఖండ స్పందన వచ్చిందని చామల అన్నారు. కొత్తగా ఎన్నికైన ఉపరాష్ట్రపతి సి.పి. రాధాకృష్ణన్ ఇండియా కూటమి అభినందించిందని తెలిపారు.

సిఎంతో నే తెలంగాణ యువతకు భరోసా

రామగుండం ఎమ్మెల్యే మక్కాన్‌సింగ్

హైదరాబాద్, సెప్టెంబరు 10,ప్రభాతవార్త: రేవంత్‌రెడ్డితోనే తెలంగాణ యువతకు భరోసా ఉంటుందని,బిఆర్ఎస్ నాయకులు రెచ్చగొట్టేమాటలు నమ్మకండని రామగుండం ఎమ్మెల్యే రాజ్‌ఠాగూర్ మక్కాన్ సింగ్ అన్నారు. గాంధీ భవన్‌లో ఎమ్మెల్యే మక్కాన్ సింగ్ మాట్లాడుతూ టిజిపిఎస్‌సిపై హైకోర్టు చెప్పిన తీర్పులో కాంగ్రెస్‌పార్టీని కానీ ప్రభుత్వాన్ని ఎక్కడ ఒక్క మాట అనలేదని ఆయన వివరించారు. ఏలాంటి అవకతవకలు జరగలేదు లక్ష మందికి ఉద్యోగాలు ఇస్తామన్న మాటకు కట్టుబడి ఉన్నామని ఆయన తెలిపారు. పాడి కౌశిక్ రెడ్డి హెచ్చరిస్తున్నాను అవాస్తవాలు రెచ్చగొట్టే మాటలు మానుకో లేదంటే మాటలు కాదు చేతలతో చూపించాల్సి వస్తది జాగత్రా అని ఆయన అన్నారు. యువత ఆందోళన చెందాల్సిన అవసరం లేదు ఏ నిరుద్యోగికి నష్టం జరగకుండా చూసుకుంటుందని అన్నారు. మా ప్రభుత్వం ఈ ఫార్ములా కేసువిచారణ చేపడుతోందని, పాడి కౌశిక్ మాట్లాడేటప్పుడు జాగ్రత్తగా మాట్లాడాలని ఆయన సూచించారు.

స్వామి వివేకానంద ఇన్‌స్టిట్యూట్ ఆఫ్ హ్యూమన్ ఎక్స్‌లెన్సీ సిల్వర్ జూబ్లీ ఉత్సవాలలో ప్రసంగిస్తున్న మాజీ ఉపరాష్ట్రపతి వెంకయ్యనాయుడు

సంస్కారం లేని విద్య ఎందుకూ పనికిరాదు

మాజీ ఉపరాష్ట్రపతి వెంకయ్యనాయుడు

హైదరాబాద్ (ముషీరాబాద్), సెప్టెంబరు 10, ప్రభాతవార్త: విద్యతో పాటు ప్రతి ఒక్కరూ సంస్కారం అలవర్చుకోవాలని, సంస్కారం లేని విద్య ఎందుకూ పనికిరాదని మాజీ ఉపరాష్ట్రపతి వెంకయ్యనాయుడు అన్నారు. బుధవారం దోమలగూడలోని రామకృష్ణ మఠంలో స్వామి వివేకానంద ఇన్‌స్టిట్యూట్ ఆఫ్ హ్యూమన్ ఎక్స్‌లెన్సీ సిల్వర్ జూబ్లీ ఉత్సవాలు ఘనంగా ప్రారంభమయ్యాయి. ఈ వేడుకలకు ముఖ్యఅతిథిగా హాజరై వెంకయ్యనాయుడు మాట్లాడుతూ మన సంస్కృతి, సాంప్రదాయాలను, కుటుంబ వ్యవస్థను కాపాడుకోవల్సిన అవసరం ఉందని, అందుకే తన వంతుగా వీటిని నేటి యువతకు తెలియచేయటం కోసం దేశవ్యాప్తంగా తిరుగుతున్నానని తెలిపారు. తాను పదవి నుంచి విరమణ పొందానని, పెదవి నుంచి కాదని, అందుకే నాకు తెలిసిన మంచి విషయాలను యువతకు తెలియచేయటం కోసం కృషి చేస్తున్నానని అన్నారు. ఈ కార్యక్రమంలో హైదరాబాద్ రామకృష్ణమఠం అధ్యక్షులు స్వామి బోదమయానంద, స్వామి నిత్యాముక్తానందజీ, స్వామి జ్ఞానానందజి, అధ్యాపకులు, విద్యార్థులు పాల్గొన్నారు.

గంజాయి కేసులో ముగ్గురికి పదేళ్ల జెలు

హైదరాబాద్,సెప్టెంబరు 10, ప్రభాతవార్త: 22 కేజీలగంజాయిని ఒడిశా నుంచి తీసుక వచ్చి సంగారెడ్డిలో అమ్మకాలకు పాల్పడుతూ పట్టుబడినముగ్గురికి సంగారెడ్డి ఫస్ట్‌క్లాస్ అడిషనల్ డిస్ట్రిక్ సెషన్ కోర్టు న్యాయమూర్తి కె. జయంతి పదేళ్ల జెలుశిక్షతోపాటు రూ.లక్ష చొప్పున జరిమానా విధిస్తూ తీర్పును వెలువరించారు. 2018లో ఈ కేసు సంగారెడ్డి ఎక్సైజ్ స్టేషన్‌లో సీఐగా పని చేసిన మధుబాబు కేసు నమోదు చేసి చార్జీషీట్ దాఖాలు చేశారు.47/2018ఈ కేసులో ఒడిశా మల్కాన్‌గిరి జిల్లాకు చెందిన పరిమిల్ భద్రా, కరువ సర్కార్, మదాపు మండల్ నిందితులుగా ఉన్నారు. వీరికి సంగారెడ్డి జిల్లా న్యాయమూర్తి మంగళవారం సాయంత్రం తీర్పు వెలువరించారు. గంజాయి నిందితులకు శిక్ష పడేవిధంగా చర్యలు చేపట్టిన సీఐ మధుబాబు, సిబ్బందిని ప్రొహిబిషన్ అండ్ ఎక్సైజ్ ఎన్‌ఫోర్స్‌మెంట్ డెరెక్టర్ షాన్‌వాజ్ ఖాసిం,మెదక్ జిల్లా డిప్యూటి కమిషనర్ జె.హరి కిషన్,ఈఎస్ నవీన్‌చంద్రా అభినందించారు.

బాలనగర్‌లో 710కేజీల గంజాయి పట్టివేత.బాలనగర్ ఎక్సైజ్ స్టేషన్ పరిధిలోని సుచిత్ర డైరీ ఫార్మ్ సమీపంలో గంజాయి అమ్మకాలు జరుగుతున్నాయనే సమాచారం మేరకు ఎస్‌టిఎఫ్ సీ టీమ్ సీఐ వెంకటేశ్వర్లు, ఎస్సై మంజు సిబ్బంది కలిసి తనిఖీలు నిర్వహించారు. అకారం రంజిత్ వ్యక్తి 710 గ్రాముల గంజాయి లభించింది. గంజాయిని, నిందితుడిని బాలనగర్ ఎక్సైజ్ స్టేషన్‌లో అప్పగించారు.

మేడారం మాస్టర్ ప్లాన్ ఖరారుకాలేదు: మంత్రి సీతక్క

హైదరాబాద్,సెప్టెంబరు 10, ప్రభాతవార్త: ఆదివాసీ ఆత్మగౌరవానికి ప్రతీకగా, సమక్క-సారలమ్మ తల్లుల త్యాగాల స్ఫూర్తిని ప్రతిబింబించే మేడారం మాస్టర్ ప్లాన్ డీపీఆర్ ఇంకా తుది రూపం దాల్చలేదని పంచాయతీ రాజ్, గ్రామీణాభివృద్ధి,మహిళా-శిశు సంక్షేమశాఖ మంత్రి డా. దనసరి అనసూయ సీతక్క స్పష్టం చేశారు. దీనిపై అనవరసర రాద్దాంతం చేయడం తగదని హెచ్చరించారు. ముఖ్యమంత్రి మేడారం పర్యటన అనంతరం మాస్టర్ ప్లాన్‌పై తుది నిర్ణయం తీసుకుంటామని వెల్లడించారు.సమక్క-సారలమ్మల త్యాగాలు, ఆదివాసీల అచంచలమైన తెగువ, వారి పోరాట స్ఫూర్తి ప్రతిఫలించేలా మేడారం మాస్టర్ ప్లాన్ రూపుదిద్దుకుంటుందని తెలిపారు. ఈ ప్రక్రియలో సమ్మక్క సారలమ్మ తల్లుల పూజారుల సూచనలు, రోజురోజుకూ పెరుగుతున్న భక్తుల రద్దీని మాత్రమే పరిగణనలోకి తీసుకుంటామని, ఎట్టి పరిస్థితుల్లోనూ బయటివారి ప్రమేయం ఉండదని ఆమె స్పష్టం చేశారు.

అనిల్ యాదవ్‌కు సోనియా ఆశీస్సులు

స్వీట్ తినిపించిన ఖర్గే

హైదరాబాద్, సెప్టెంబరు10, ప్రభాతవార్త: రాజ్యసభ సభ్యుడు అనిల్ యాదవ్‌కు ఎఐసిసి అగ్రనేత సోనియాగాంధీ పుట్టినరోజు సందర్భంగా ఆయురారో గ్యాలతో జీవించాలని దీవెనలు బుధవారం అందజేశారు. ఢిల్లీలో ఎఐసిసి అధ్యక్షుడు మల్లికార్జున ఖర్గే స్వీట్ తినిపించి శుభాకాంక్షలు తెలిపారు. రాజ్యసభ సభ్యుడు అనిల్ యాదవ్ జన్మాదినోత్సవం సందర్భంగా కేసి వేణుగోపాల్, ముఖ్యమంత్రి రేవంత్ రెడ్డి, పార్లమెంట్ సభ్యులు, సమాజ్ వాదీ పార్టీ అధ్యక్షులు అఖిలేష్ యాదవ్ తదితరులు అభినందించారు.

ఎల్లంపల్లిని ప్రారంభించకుండా నిర్లక్ష్యం చేసిన కెసిఆర్

చొప్పదండి ఎమ్మెల్యే మేడిపల్లి సత్యం

హైదరాబాద్, సెప్టెంబరు 10,ప్రభాతవార్త: ఎల్లంపల్లి ప్రాజెక్టును లాంఛనంగా ప్రారంభించకుండా కెసిఆర్ నిర్లక్ష్యం చేశారని కాళేశ్వరం ప్రారంభత్సోవానికి మాత్రం ఇద్దరు ముఖ్యమంత్రులను తీసుకొచ్చారని చొప్పదండి ఎమ్మెల్యే మేడిపల్లి సత్యం అన్నారు. బుధవారం సిఎల్‌పి మీడియా సెంటర్ మాట్లాడుతూ ఎల్లంపల్లి ప్రాజెక్టును మేమే నిర్మించామన్నట్లగా హరీష్ రావు తెగ ఊదరగొడుతున్నాడని ఎల్లంపల్లికి బిఆర్ఎస్‌కు ఏం సంబంధం? ఎల్లంపల్లి కాంగ్రెస్ పార్టీ మానస పుత్రిక అని అన్నారు. 2004 జూలై28 అప్పటి కాంగ్రెస్ ముఖ్యమంత్రి వైఎస్ రాజశేఖర్ రెడ్డి ఎల్లంపల్లికి శంకుస్థాపన చేశారని, నిర్మాణం పూర్తి చేసింది కూడా కాంగ్రెస్ ప్రభుత్వమే అని చరిత్రను వివరించారు.ఎల్లంపల్లిని ప్రారంభిస్తే కాంగ్రెస్ కు పేరు వస్తుందన్న భయంతో ఇప్పటి వరకు అధికారికంగా ప్రారంభోత్సం లేకుండా చేశారని ఆవేదన చెందారు. బిఆర్ఎస్ ప్రభుత్వానికి ఎల్లంపల్లితో ఏలాంటి సంబంధం లేదని ఆయన తెలిపారు.ప్రాణహిత చేవేళ్ల ను రద్దు చేసి కెసిఆర్ కాళేశ్వరం తీసుకువచ్చాడని అన్నారు.. లక్షన్నర కోట్లు ఖర్చు చేసి కాళేశ్వరం నిర్మిస్తే బ్యారేజీలు పనికి రాకుండా పోయాయని ఆవేదన చెందారు.తెలంగాణ ప్రజల సొమ్ముతో నిర్మించిన రిజర్వాయర్లు, కాలువలను కూడా ఉపయోగించుకోవద్దని హరీష్ రావు అంటున్నాడని ఆరోపించారు. మల్లన్న సాగర్ 50 టిఎంసిల సామర్థంతో నిర్మించడం వల్లే గోదావరి జలాలు ఫేజ్ 2 ను మల్లన్న సాగర్ నుంచి తీసుకుంటున్నామని ఆయన అన్నారు. కాళేశ్వరం నిర్మించింది తమరే,కూల్చింది కూడా తమరే ఈ విషయం తెలంగాణ ప్రజలకు తెలుసు నువ్వు కాళేశ్వరరావు కాదు నువ్వు కరప్షన్ రావు, కలెక్షన్ రావు అని కవితనే సర్టిఫికెట్ ఇచ్చిందని ఆయన అన్నారు.అయినా సిగ్గులేకుండా మీడియా ముందుకు వచ్చి మాట్లాడుతున్నావు..కరప్షన్ రావు ముందు కవితారావు అడిగిన ప్రశ్నలకు ప్రెస్ మీట్ ప్రెస్‌మీట్ పెట్టి చెప్పాలని ఆయన డిమాండ్ చేశారు. కవిత చెప్పింది అబద్ధమైతే ఆమె పైన పరువు నష్టందావా వేయ్యాలని సూచించారు. కోర్టుకు ఈడ్చుఆమె ఇంటి ధర్నా చేయి,క్షమాపణ చెప్పాలని డిమాండ్ చేయి అని అన్నారు. హరీష్ రావు నీకాళేశ్వరం కహానీలను సిబిఐ త్వరలోనే తేల్చుతుందని మీలాగాదోచుకుతినే బుద్ధి మా ముఖ్యమంత్రి రేవంత్ రెడ్డికి లేదని ఆయన అన్నారు.

అమరవీరుల జ్ఞాపకార్థం స్తూపం ఏర్పాటు: విహెచ్

అమరవీరుల జ్ఞాపకార్థం ఏర్పాటు చేయబోయే స్తూపం

హైదరాబాద్ సెప్టెంబరు 10 ప్రభాతవార్త: నల్లగొండ జిల్లా శాలిగౌరారం మండలం వల్లాల గ్రామంలోని జిల్లా పరిషత్ ఉన్నత పాఠశాల ఆవరణంలోని 1948లో స్వాతంత్ర ఉద్యమంలో అసువులు బాసిన 10 మంది అమరవీరులు జ్ఞాపకార్థం స్తూపాన్ని ఏర్పాటు చేయబోతున్నట్లు మాజీ పీసీసీ అధ్యక్షులు, మాజీ ఎంపీ వి.హనుమంతరావు తెలిపారు. భారత దేశానికి 15 ఆగస్టు 1947 లో స్వాతంత్రం వచ్చిన ఆ నాడు ఇక్కడ నిజం సర్కారు రజాకర్ల పాలన కొనసాగించిన సమయంలో శాలిగౌరారం మండలం వల్లాల గ్రామంలోని ప్రస్తుతం ఉన్న జిల్లా పరిషత్ ఉన్నత పాఠశాల ప్రాంగణంలో 1948లో జాతీయ జండా ఎగురవేసినందుకు నిజం సర్కారు సైనికులు కాల్పులు జరపగా 10 మంది బలైన సంఘటన స్థలంలోనే, వారి జ్ఞాపకార్థంగా ఈ స్థూపాన్ని ఏర్పాటు చేయడం జరిగిందని వి.హెచ్ తెలిపారు.భారతదేశ స్వాతంత్ర ఉద్యమ చరిత్రను వెలికి తీసి ఉల్లాల గ్రామంలో ఏర్పాటు చేసిన ఈ స్థూపని ఈ శుక్రవారం 12 సెప్టెంబర్ రోజున 03:30 గంటలకు, టిపీసీసీ అధ్యక్షుడు బి.మహేష్ కుమార్ గౌడ్ ముఖ్య అతిథిగా పాల్గొని ఆవిష్కరించనున్నారు. ఈ కార్యక్రమంలో ఏఐసీసీ కార్యదర్శి, తెలంగాణ ఇంచార్జి విశ్వనాథ్ తో పాటు నల్గొండ జిల్లాకు చెందిన మంత్రులు, ఇంచార్జి మంత్రి, జిల్లాకు సంబంధించిన ఎంపీ, ఎమ్మెల్యేలు, ఎమ్మెల్సీలు, ఇతర నాయకులు పాల్గొంటారు.కావున కాంగ్రెస్ నాయకులు, సేవాదళ్, మహిళా, యువజన కాంగ్రెస్, ఎన్.ఎస్.యు.ఐ, ఇతర అనుబంధ సంఘాల నాయకులు, స్థానిక ప్రజలు ఈ కార్యక్రమంలో పెద్ద సంఖ్యలో పాల్గొని అమరవీరులకు నివాళాలు అర్పించాలని వి.హెచ్ కోరారు.

ఇందిరమ్మ ఇళ్ల లబ్ధిదారుల ఆధార్ కార్డులో తప్పులు సరి చేయండి

కలెక్టర్లను ఆదేశించిన హౌసింగ్ కార్పొరేషన్ ఎండి గౌతమ్

హైదరాబాద్,సెప్టెంబరు 10, ప్రభాతవార్త: ఇందిరమ్మ ఇళ్లకు సంబంధించి తెలంగాణ ప్రభుత్వం కీలక నిర్ణయం తీసుకుంది. లబ్ధిదారులకు నగదు చెల్లింపు అంశంలో అవకతవకలు జరగకుండా చూడటం కోసం ఆధార్ ఆధారిత పేమెంట్స్‌ని ప్రవేశపెట్టిన సంగతి తెలిసిందే. అయితే ఈ విధానంలో కొత్త సమస్యలు తలెత్తుతున్నాయి. చాలా మంది లబ్ధిదారులు వివరాలు.. వారి ఆధార్ కార్డ్ వివరాలతో సరిపోలడం లేదు. దీంతో పేమెంట్స్ ఆగిపోయి.. లబ్ధిదారులు ఆందోళన పడుతున్నారు. ఈ సమస్య పరిష్కారం కోసం ప్రభుత్వం కీలక నిర్ణయం తీసుకుంది.ఇందిరమ్మ ఇళ్ళ పథకం అమలును.. తెలంగాణ రాష్ట్ర ప్రభుత్వం అత్యంత ప్రతిష్ఠాత్మకంగా భావిస్తోంది. సొంతంగా ఇల్లు లేని ప్రతి ఒక్కరికి ఇంటిని నిర్మించుకునేందుకు ఆర్థికంగా సాయం చేయడమే ఈ పథకం ప్రధాన ఉద్దేశం. వితంతువులు, ఒంటరి మహిళలు, దివ్యాంగులు కూడా దీనికి దరఖాస్తు చేసుకోవచ్చు. తొలి విడతలో భాగంగా రాష్ట్ర ప్రభుత్వం ప్రతి నియోజకవర్గానికి 3,500 చొప్పున 4.50 లక్షల ఇళ్లను మంజూరు చేసింది. ప్రస్తుతం ఇవన్ని నిర్మాణ దశల్లో ఉన్నాయి. కొన్ని పూర్తి కావొచ్చాయి కూడా. ఇక ఇందిరమ్మ ఇళ్ల నిర్మాణం కోసం రాష్ట్ర సర్కార్ రూ. 5 లక్షల ఆర్థిక సాయం అందిస్తోన్న సంగతి తెలిసిందే. తాజాగా ప్రభుత్వం ఇందిరమ్మ ఇళ్లకు సంబంధించి కీలక అలర్ట్ జారీ చేసింది. మరీ ముఖ్యంగా ఆధార్ కార్డుల్లో తప్పులున్న వారి కోసం ప్రభుత్వం కీలక నిర్ణయం తీసుకుంది.ఇందిరమ్మ ఇళ్ల లబ్ధిదారులకు నగదు చెల్లింపుల కోసం రేవంత్ సర్కార్ కీలక నిర్ణయం తీసుకున్న సంగతి తెలిసిందే. లబ్ధిదారులకు సంబంధించి నగదు చెల్లింపులను ఆధార్ ఆధారిత చెల్లింపు వ్యవస్థ ద్వారా చేపట్టాలని ప్రభుత్వం నిర్ణయించిన సంగతి తెలిసిందే. దీని వల్ల పథకం అమలులో పారదర్శకతతో పాటు వేగంగా చెల్లింపులు చేసేందుకు వీలుగా ఉంటుందనే ఉద్దేశంతో ప్రభుత్వం ఈ చెల్లింపుల వ్యవస్థను అందుబాటులోకి తెచ్చింది. అయితే ఇప్పుడు ఇదే పెద్ద తలనొప్పి వ్యవహారంగా మారింది. ఆధార్ ఆధారిత చెల్లింపుల నేపథ్యంలో చాలా వరకు లబ్ధిదారుల వివరాలు.. వారి ఆధార్ కార్డ్‌లో ఉన్న వివరాలతో సరిపోలడం లేదని తెలుస్తోంది. మొత్తం లబ్ధిదారుల్లో సుమారు 30 శాతంమంది ఇదే సమస్యతో ఇబ్బంది పడుతున్నారు. ఆధార్ వివరాలు సరిపోకపోవడం వల్ల.. పేమెంట్స్ ఆగిపోతాయని అధికారులు చెప్పుకొస్తున్నారు. దీంతో లబ్ధిదారులు ఆందోళన వ్యక్తం చేస్తున్నారు. ఈ క్రమంలో ప్రభుత్వం వారికి ఊరట కలిగించే ప్రకటన చేసింది. లబ్ధిదారుల ఆధార్ వివరాల్లో ఏమైనా తప్పులు ఉంటే వెంటనే సరిదిద్దాలని హౌసింగ్ కార్పొరేషన్ ఎండి గౌతమ్ జిల్లా కలెక్టర్లను ఆదేశించారు. రాష్ట్రవ్యాప్తంగా ఇందిరమ్మ ఇళ్లనిర్మాణం పనులు వేగం పుంజుకుంటున్నాయి. ఇప్పటికే కొందరు ఇంటి నిర్మాణం పూర్తి చేయగా.. మరికొన్ని ఇళ్ల విషయానికి వస్తే బేస్‌మెంట్,గోడలు,స్లాబ్ లెవల్‌లో నిర్మాణాలు ఉన్నాయి. త్వరగా ఇళ్ల నిర్మాణం పూర్తి చేయాలని అధికారులు కోరుతున్నారు. ప్రతి సోమవారం లబ్ధిదారుల ఖాతాల్లోకి నగదు జమ చేస్తున్నారు. ఈక్రమంలో అధికారులు ఇంటి నిర్మాణం త్వరగా పూర్తయ్యేందుకు అవసరమైన అన్ని చర్యలు తీసుకుంటున్నారు.

మానసిక సమస్యలకు టెక్నాలజీ పరిష్కారం చూపించగలదు: మంత్రి శ్రీధర్ బాబు

హైదరాబాద్, సెప్టెంబరు 10 ప్రభాతవార్త: సమాజంలో వేగంగా పెరుగుతున్న ఒత్తిడి, ఆందోళన తదితర మానసిక సమస్యలకు పరిష్కారం చూపించగల సామర్థ్యం టెక్నాలజీకి ఉందని రాష్ట్ర ఐటి, పరిశ్రమల శాఖ మంత్రి దుద్దిళ్ల శ్రీధర్ బాబు అన్నారు. సైబర్ హోప్ హెల్ప్ ఇనిషియేటివ్ ఫౌండేషన్ ఆధ్వర్యంలో రూపొందించిన ఏఐ ఆధారిత మెంటల్ హెల్త్ సపోర్ట్ సిస్టం హోప్ ఐను ఆయన బుధవారం రాయదుర్గంలోని టి హబ్‌లో లాంఛనంగా ఆవిష్కరించారు. ఇన్నోవేషన్ హబ్‌గా తెలంగాణ తీర్చి దిద్దాలన్నదే తమ ప్రభుత్వ సంకల్పమని ఈ సందర్భంగా వివరించారు. ప్రజల ప్రాణాలను కాపాడే ఆవిష్కరణలకు అన్ని రకాలుగా అండగా ఉంటామన్నారు. ఆ దిశగా దృష్టి సారించి ప్రస్తుతం సమాజం ఎదుర్కొంటున్న సమస్యలకు పరిష్కారాలను కనుక్కోవాలని యువ ఆవిష్కర్తలకు సూచించారు.

కార్యక్రమంలో టి హబ్ సిఈఓ కవి కృత్, సైబర్‌హోప్ హెల్ప్ ఇనిషియేటివ్ ఫౌండేషన్ ఛైర్మన్ ఇన్నారెడ్డి తదితరులు పాల్గొన్నారు.

రాష్ట్రంలో పెట్రోలియం, గ్యాస్ సరఫరా, రవాణా భద్రతపై సమీక్ష

ఆన్‌షోర్ సెక్యూరిటీ కో..ఆర్డినేషన్ కమిటీ సమావేశంలో మాట్లాడుతున్న డిజిపి జితేందర్, చిత్రంలో శాంతి భద్రతల అదనపు డిజి మహేష్ భగవత్ తదితరులున్నారు

హైదరాబాద్, సెప్టెంబరు 10, ప్రభాతవార్త: రాష్ట్రంలో పెట్రోలియం, గ్యాస్ రవాణా, సరఫరాకు సంబంధించి డిజిపి జితేందర్ నేతృత్వంలో బుధవారం నాడు ఉన్నతస్థాయి సమీక్షా సమావేశం జరిగింది. డిజిపి కార్యాలయంలో జరిగిన ఈ సమావేశంలో శాంతి భద్రతల అదనపు డిజి మహేష్ భగవత్, సిఐడి చీఫ్ చారు సిన్హా, గేల్ సెక్యూరిటీ సలహాదారుగా వున్న సీనియర్ ఐపిఎస్ అధికారి సౌరబ్ తొలుంబియా తదితరులు పాల్గొన్నారు. ఈ సందర్భంగా డిజిపి జితేందర్ మాట్లాడుతూ ఆన్‌షోర్‌గా పిలువబడే ఈ సమావేశం పోలీసు శాఖలో ఎంతో ముఖ్యమైనదని అన్నారు. పెట్రోలియం, గ్యాస్ సరఫరా, రవాణా భద్రతకు రాష్ట్రంలో ప్రాధాన్యత వుంటుందని ఆయన పేర్కొన్నారు. భౌతిక భద్రతతో పాటు సైబర్‌కు సంబంధించిన భద్రత కూడా పెట్రో లియం కంపెనీలకు ముఖ్యంగా మారిందని ఆయన తెలిపారు. పెట్రోలియం కంపెనీలకు తెలంగాణలో భద్రత విషయంలో ఎలాంటి ఇబ్బందులు లేవని, అయితే సైబర్ నేరాల విషయంలో మరింత అప్రమత్తంగా వుండాల్సిన అవసరం వుందని డిజిపి తెలిపారు. పెట్రోలియం కంపె నీలు భద్రతకు సంబంధించి అత్యున్నత ప్రమాణాలను పాటించాలని ఆయన కోరారు. పెట్రోలియం, గ్యాస్ సరఫరా సమయం లో జరిగే చోరీల విషయంలో కంపెనీలు జాగ్రత్తగా వుండాలని ఆయన కోరారు. ఈ చోరీల వల్ల అనేక సార్లు ప్రమాదాలు జరిగి మర ణాలు సంభ విస్తున్నాయని, ఈ విషయంలో కఠినంగా వుండా లని డిజిపి పేర్కొన్నారు. ఈ సమావేశంలో రాచ కొండ కమిషనర్ సుధీర్ బాబు, సైబరాబాద్ కమి షనర్ అవినాష్ మొహంతి, కో..ఆర్డినేషన్ ఐజి శ్రీనివాసులు. సిటీ పరిపాలనా విభాగం జాయింట్ పోలీసు కమిషనర్ పరిమళ హన్నా నూతన్, సిఐ సెల్ ఎస్‌పి భాస్కరన్, కమాండ్ కంట్రోల్ ఓఎస్‌డి కమలాసన్ రెడ్డి తదితరులు పాల్గొన్నారు.

తహసీల్దార్లకు డిప్యూటీ కలెక్టర్లుగా పదోన్నతి కల్పించాలి

రెవెన్యూ మంత్రి పొంగులేటిని కోరిన ట్రెసా

హైదరాబాద్,సెప్టెంబరు 10, ప్రభాతవార్త: రాష్ట్ర ప్రభుత్వం రెవెన్యూ శాఖ పటిష్టతకు అనేక చర్యలు చేపట్టి 5,601 మంది జీపీవో నియామకం, సెలక్షన్ గ్రేడ్ డిప్యూటీ కలెక్టర్ల వ్యవస్థను తీసుకొచ్చి 33 మందికి పదోన్నతి కల్పించటం పట్ల తెలంగాణ రెవెన్యూ ఎంప్లాయీస్ సర్వీసెస్ అసోసియేషన్ అధ్యక్ష కార్యదర్శులు వంగ రవీందర్ రెడ్డి, కే గౌతమ్ కుమార్ లు రెవెన్యూ మంత్రి పొంగులేటి శ్రీనివాసరెడ్డిని కలిసి కృతజ్ఞతలు తెలిపారు.బుధవారం మంత్రిని సచివాలయంలో కలిశారు.ఈ సందర్భంగా ఉద్యోగ సంఘాల నాయకులు 45 మంది డిప్యూటీ కలెక్టర్లకు స్పెషల్ గ్రేడ్ డిప్యూటీ కలెక్టర్లుగా పదోన్నతి కల్పించారనికొనియాడారు.ప్రభుత్వం రెవెన్యూ ఉద్

40 ప్రాంతీయ పార్టీల ఒక్క యేడాది ఆదాయం రూ.2532 కోట్లు

న్యూఢిల్లీ, సెప్టెంబరు 10: ఒక్క ఏడాదిలో దేశంలోని 40 ప్రాంతీయ పార్టీలు రూ.2,532.09 కోట్ల రాబడులను వెల్లడించాయి. ఈ నిధుల్లో 70 శాతానికి పైగా ఎన్నికల బాండ్ల ద్వారా అందాయి. దేశంలోని 40 ప్రాంతీయ పార్టీల ఆదాయ, వ్యయాలను అసోసియేషన్ ఫర్ డెమోక్రటిక్ రిఫార్మ్స్ (ఏడీఆర్) విశ్లేషించింది. ఎన్నికల సంఘం ఈసీ సమర్పించిన ఆడిట్ నివేదికల ప్రకారం బీఆర్ఎస్ అత్యధికంగా రూ.685.51 కోట్ల ఆదాయాన్ని ప్రకటించింది.

టీఎంసీ రూ.646.39 కోట్లు, బీజేడి రూ.297.81 కోట్లు, టీడీపీ రూ.285.07 కోట్లు, వైఎస్సార్ కాంగ్రెస్ రూ.191.04 కోట్ల ఆదాయంతో తర్వాత స్థానాల్లో ఉన్నాయి. 40 ప్రాంతీయ పార్టీలు ప్రకటించిన మొత్తం ఆదాయంలో ఈ ఐదు పార్టీల ఆదాయం వాటా 83.17 శాతం. కాగా, 202-223 ఆర్థిక సంవత్సరంతో పోలిస్తే ప్రాంతీయ పార్టీల మొత్తం ఆదాయం 45.77 శాతం మేర పెరిగిందని ఏడీఆర్ తెలిపింది. ఆ ఆర్థిక సంవత్సరంలో ప్రాంతీయ పార్టీల మొత్తం ఆదాయం రూ.1,736.85 కోట్లుగా పేర్కొంది. టీఎంసీకి రూ. 312.93 కోట్ల మేర ఆదాయం పెరిగింది. టీడీపీ, బీజేపీ కూడా గణనీయమైన ఆదాయ పెరుగుదలను నమోదు చేసినట్లు వెల్లడించింది. మరోవైపు తమ ఆదాయంలో కొంత భాగాన్ని ఖర్చు చేయలేదని 27 ప్రాంతీయ పార్టీలు ప్రకటించాయి. బీఆర్ఎస్ ఖర్చు చేయని ఆదాయం రూ.430.60 కోట్లు, టీఎంసీ రూ. 414.92 కోట్లు, బీజేడీ రూ. 253.79 కోట్లు మేర ఆదాయాన్ని ఖర్చు చేయలేదు. వైఎస్సార్ కాంగ్రెస్, డీఎంకే, సమాజ్‌వాదీ పార్టీ , జెడియు సహా 12 పార్టీలు తమ ఆదాయం కంటే ఎక్కువ ఖర్చు చేశాయి. ఆదాయం కంటే సుమారు 55 శాతం ఎక్కువ ఖర్చులు వైస్సార్ కాంగ్రెస్ చూపింది. గోవా ఫార్వర్డ్ పార్టీకి ఎలాంటి ఆదాయం లేనప్పటికీ రూ.1.56 లక్షల వ్యయం ప్రకటించింది. బీఆర్ఎస్, టీఎంసీ, బీజేడీ, టీడీపీ, వైఎస్ఆర్ కాంగ్రెస్, డీఎంకే సహా పది పార్టీలు ప్రకటించిన మొత్తం ఆదాయంలో రూ. 2,117.85 కోట్లుఅంటే 83.64 శాతం స్వచ్ఛంద విరాళాల నుంచి వచ్చాయి.

ఇందులో ఎన్నికల బాండ్ల ద్వారా వచ్చిన విరాళాలు రూ. 1,796.02 కోట్లు . మరోవైపు ఏడీఆర్ ఆర్టీఏ దరఖాస్తుకు ప్రతిస్పందనగా స్టేట్ బ్యాంక్ ఆఫ్ ఇండియా ఇచ్చిన సమాచారం ప్రకారం 2023-24 ఆర్థిక సంవత్సరంలో దేశంలోని రాజకీయ పార్టీలు రూ. 4,507.56 కోట్ల విలువైన ఎన్నికల బాండ్లను తిరిగి పొందాయి.

ఇందులో దాదాపు 55.99 శాతం అంటే రూ. 2,524.14 కోట్లు జాతీయ పార్టీలు, 39.84 శాతం రూ. 1,796. 02 కోట్లు ప్రాంతీయ పార్టీలు సేకరించాయి. 2023-24 ఆర్థిక సంవత్సరంలో కేవలం మూడు జాతీయ పార్టీలైన బీజేపీ, కాంగ్రెస్, ఆమ్ ఆద్మీ పార్టీ మాత్రమే ఎన్నికల బాండ్ల ద్వారా విరాళాలు అందుకున్నట్లు ఏడీఆర్ నివేదిక పేర్కొంది.

మియాపూర్‌లో సిఎంఆర్ షాపింగ్ మాల్ ఘనంగా ప్రారంభం

హైదరాబాద్, సెప్టెంబరు 10, ప్రభాతవార్త: ఆంధ్ర ప్రదేశ్, తెలంగాణ, ఒడిశా, కర్ణాటక రాష్ట్రాలలో అతిపెద్ద వస్త్ర వ్యాపార సంస్థ సీఎంఆర్ టెక్స్ టైల్స్ అండ్ జ్యూయలర్స్ ప్రైవేట్ లిమిటెడ్ బుధవారం మియాపూర్‌లో అధునాతన షాపింగ్ మాల్‌ను బుధవారం ఘనంగా ప్రారంభించింది. శేరిలింగంపల్లి ఎమ్మెల్యే అరికెపూడి గాంధీ చేతులుమీదుగా ఈ షాఫింగ్ మాల్‌ను ఘనంగా ప్రారంభించారు. ఈ సందర్భంగా సీఎంఆర్ వ్యవస్థాపకులు,చెర్మన్ మావూరి వెంకటరమణ మాట్లాడుతూ తమ సంస్థను గత నాలుగు దశాబ్దాలుగా ఏపీ, తెలంగాణ ప్రజలు ఆదరిస్తున్నారని, ఆంధ్రప్రదేశ్, తెలంగాణ, ఒడిశా, కర్ణాటక రాష్ట్రాలలో 40కు పైగా శాఖలను ప్రారంభించటం చాలా సంతోషంగా ఉందని ఆయన వివరించారు. సీఎంఆర్ షాపింగ్ అంటే ప్రపంచ స్థాయి అనుభూతి కలిగేలా వుంటుందన్నారు. ప్రజలు తమకు కావాల్సిన అన్నిరకాల వేడుకలకు సి.ఎం.ఆర్. తగు విధంగా అన్ని మోడల్స్‌ను కుటుంబమంతటికీ నచ్చే విధంగా వస్త్రాలు అన్ని వర్గాల ప్రజలకు అతి తక్కువ ధరలకే అందించటం సి.ఎం.ఆర్. ప్రత్యేకత అని వివరించారు. తమ సొంత మగ్గాలపై నేయించిన వస్త్రాలను మార్కెట్లో మరెవ్వరూ ఇవ్వని ధరలకు సీఎంఆర్ అందిస్తోందన్నారు. హైదరాబాద్లో మొట్టమొదటి సి.ఎం.ఆర్. జ్యూయలరీ సంస్థను మూడు అంతస్తులలో ఆరంభించి అత్యాధునిక డిజైన్లతో విస్తృతశ్రేణి బంగారు ఆభరణాలు అందిస్తున్నారు, ప్రారంభోత్సవ కానుకగా బంగారు ఆభరణాలపై ఫ్లాట్ 9 శాతం తరుగు, 1 కేజీ సిల్వర్ కొనుగోలుపై రూ.12,500 తగ్గింపు. ఇస్తున్నట్లు మావూరి వెంకటరమణ తెలిపారు. ఈ కార్యక్రమంలో ప్రముఖ సినీతార మృణాల్ ఠాకూర్, బుల్లిరాజు ప్రత్యేక ఆకర్షణగా నిలిచారు. మృణాల్ ఠాకూర్ జ్యోతిప్రజ్వలన చేసిన అనంతరం అన్ని సెక్షన్లు తిరిగి అన్ని రకాల వస్త్రాలను పరిశీలించి, ఇక్కడ అన్ని రకాల వస్త్రాలు నాణ్యత చాలా బాగుందని, సరసమైన ధరలకు లభిస్తున్నాయన్నారు. రిటైర్డ్ ఐఎఎస్ అధికారులు దాసరి శ్రీనివాసులు, ఉమా మల్లేశ్వర రావు, హిందూ ధర్మ పరిరక్షణ ట్రస్ట్ (హెచ్.డి.పి.టి.)ా చైర్మన్ శ్రీకాంత్, కార్పొరేటర్ మాధవరం జగదీశ్వరరావు తదితరులు పాల్గొన్నారు.

పెరిగిన తెలంగాణ స్థూల ఉత్పత్తి

యేడాదిలో రూ.1.3 లక్షల కోట్లు వృద్ధి

హైదరాబాద్, సెప్టెంబరు 10, ప్రభాతవార్త: రాష్ట్ర స్థూల ఉత్పత్తిలో వృద్ధి రేటులో పెరుగుదల చోటు చేసుకుంది. ఏటేటా గణీయంగా పెరుగుతూ ఏడాదిలో రూ.1.3 లక్షల కోట్లు వద్ది రేటు నమోదైంది. దీంతో తెలంగాణ తలసరి స్థూల ఉత్పత్తి రూ.3.79 లక్షలకు చేరుకుంది. రిజర్వ్ బ్యాంక్ వెల్లడించిన గణాంకాల ప్రకారం 2023-24లో రాష్ట్ర స్థూల ఉత్పత్తి రూ.13,22,808 కోట్లు కాగా, ఏడాది కాలంలో రూ.1.3 లక్షల కోట్లు పెరిగి అది 2024-25కు రూ.14,56,837 కోట్లుగా రికార్డయింది. 2024-25లో రూ.3,79,751గా తలసరి స్థూల ఉత్పత్తి నమోదైందని, ఇది 2023-24తో పోలిస్తే రూ.33 వేలు పెరిగిందని రిజర్వ్ బ్యాంక్ గణాంకాలు వెల్లడించాయి. తెలంగాణ ఏర్పాటు అయిన ఏడాది 2014-15లో తలసరి స్థూల ఉత్పత్తి రూ.1,24,104 కాగా, ఇప్పుడు మూడు రెట్లు కంటే ఎక్కువ పెరుగుదల చోటు చేసుకుంది. పదేళ్ల కాలంలో రూ.2.55 లక్షలు పెరిగింది. ఇక రాష్ట్ర స్థూల ఉత్పత్తి గణాంకాలు కూడా ఇదే నిష్పత్తిలో పెరిగాయి. రాష్ట్రం ఏర్పాటైన ఏడాది తెలంగాణ స్థూల ఉత్పత్తి రూ.4,56,280 కోట్లు కాగా, పదేళ్ల తర్వాత ఏకంగా రూ.10 లక్షల కోట్లు పెరిగింది. ఇక తెలంగాణలో వ్యవసాయ, పారిశ్రామిక రంగాలతో పాటు, సేవల రంగం విస్తృతి కారణంగా భారీ స్థాయిలో జీఎస్‌డీపీ నమోదు కావడం విశేషం.

చోక్సీని భారత్ రప్పించే ప్రక్రియ వేగవంతం

బార్బడోస్ ఉన్నతన్యాయస్థానంలో విచారణ షురూ

బార్బడోస్, సెప్టెంబరు 10: పంజాబ్ నేషనల్ బ్యాంక్‌లో జరిగిన రూ.13వేలకోట్ల కుంభకోణంలో ప్రధాన నిందితుడైన వజ్రాల వ్యాపారి మెహుల్ చోక్సీని ప్రస్తుతం బెల్జియంలో ఉంటున్న విషయం తెలిసిందే. భారత్ విజ్ఞప్తి మేరకు ఆయనను పోలీసులు అక్కడ ఆయనను అరెస్ట్ చేశారు. భారత్‌కు అప్పగించే విషయంలో బెల్జియం కోర్టులో ట్రయల్స్ ప్రారంభం అవుతున్నట్లు దర్యాప్తు సంస్థలు ప్రకటించాయి. కోర్టు విచారణకు బెల్జియం ఫెడరల్ ప్రాసిక్యూటర్ నేతృత్వం వహించనున్నారు. సీబీఐ, భారత విదేశాంగ శాఖ మంత్రిత్వశాఖ బృందం సహాయం చేయనున్నది. సమాచారం మేరకు మెహుల్ చోక్సీ 2023 నుంచి బెల్జియంలో నివాసం ఉంటున్నారు. అంటిగ్వా, బార్బుడా నుంచి వైద్య చికిత్సల కోసం బెల్జియంకు వచ్చారు. ఆయన భార్యకు బెల్జియం పౌరసత్వం ఉన్నది. 2024లో మెహుల్ చోక్సీ బెల్జియంలో ఉన్నట్లుగా సీబీఐ తెలుసుకుంది. ఆతర్వాత ఆయనను తమకు అప్పగించాలని భారత్ కోరింది. 2020 లో భారత్‌బెల్జియం మధ్యతీవ్రమైన నేరాలకు పాల్పడిన నేరస్తులను అప్పగించే విషయంలో ఒప్పందం జరిగింది. ఈ ఒప్పందం కింద విచారణకు వస్తున్న తొలి కేసుఇదేకావడం విశేషం. చోక్సీని ఈ ఏడాది ఏప్రిల్‌లో బెల్జియం పోలీసులు అరెస్టు చేశాయి. కానీ,అక్కడి కోర్టులు చోక్సీ బెయిల్ పిటిషన్లు తిరస్కరించారు. ఈ కేసుకోసం సీబీఐ ఓ యూరోపియన్ లా ఫర్మ్ సహాయం తీసుకున్నది. 2017లఆంటిగ్వాబార్బుడా పౌరసత్వం తీసుకున్నా పౌరసత్వాన్ని వదులుకునే ప్రక్రియను పూర్తి చేయలేదని అధికారులు పేర్కొన్నారు. పీఎన్‌బీ కుంభకోణం వెలుగులోకి వచ్చే కొద్దిరోజుల ముందు మెహుల్ చోక్సీ జనవరి 4, 2018న భారత్ విడిచి పారిపోయిన విషయం తెలిసిందే.

జార్ఖండ్ సిఎం హేమంత్ సోరెన్‌తో డిప్యూటీ సిఎం భట్టి విక్రమార్క భేటీ

ప్రభాతవార్త ప్రధాన ప్రతినిధి హైదరాబాద్,సెప్టెంబరు10: ఝార్ఖండ్ పర్యటన లో భాగంగా తెలంగాణ ఉపముఖ్యమంత్రి భట్టి విక్రమార్క మల్లు, ఝార్ఖండ్ ముఖ్యమంత్రి హేమంత్ సోరెన్‌ని మర్యాదపూర్వకంగా కలిశారు. జార్ఖండ్ ముక్తి మోర్చా వ్యవస్థాపకుడు, జార్ఖండ్ మాజీ ముఖ్యమంత్రి, సీఎం హేమంత్ తండ్రి శిబూ సోరెన్ ఇటీవల అనారోగ్యంతో మృతి చెందారు. శిబూ సోరెన్ మృతి పట్ల డిప్యూటీ సీఎం తన సంతాపాన్ని ప్రకటించారు. డిప్యూటీ సీఎం భట్టి విక్రమార్క ఇటీవల జరిగిన జార్ఖండ్ అసెంబ్లీ ఎన్నికల్లో కాంగ్రెస్ పార్టీ ఇన్చార్జిగా అక్కడ విస్తృతంగా పర్యటించి ప్రచారం నిర్వహించారు. ఈ సందర్భంగా ఆయన హేమంత్ సోరెన్‌తో కలిసి పనిచేశారు. జెఎంఎం, కాంగ్రెస్ కూటమి ఆ ఎన్నికల్లో విజయం సాధించడంలో భట్టి విక్రమార్క కీలక భూమిక పోషించారు. బుధవారం రాంచీలో ముఖ్యమంత్రి హేమంత్ సోరెన్ ను కలిసిన సందర్భంగా రెండురాష్ట్రాల్లో జరుగుతున్న వివిధ అభివృద్ధి కార్యక్రమాలు, ప్రస్తుత రాజకీయ పరిణామాలు తదితర అంశాలపై చర్చించారు.

14 వరకు తెలంగాణలో భారీ వర్షాలు

ప్రభాతవార్త ప్రధాన ప్రతినిధి హైదరాబాద్,సెప్టెంబరు10: తెలంగాణలో ఈ నెల 14 వరకు వర్షాలు భారీ వర్షాలు కురిసే అవకాశం ఉందని హైదరాబాద్ వాతావరణ కేంద్రం అంచనా వేసింది. ఉపరితల ఆవర్తనం నేపథ్యంలో అక్కడక్కడ వర్షాలు పడుతాయని చెప్పింది. బుధవారం ఆదిలాబాద్, ఆసిఫాబాద్, నిర్మల్, నిజామాబాద్, రాజన్న సిరిసిల్ల, భూపాలపల్లి, మహబూబాబాద్, సిద్దిపేట, మెదక్, కామారెడ్డి జిల్లాల్లో అక్కడక్కడ భారీ వర్షాలు పడ్డాయి. గురువారం ఆసిఫాబాద్, మంచిర్యాల, నూర్యాపేట, మహబూబాబాద్ జిల్లాల్లో.. శుక్రవారం మహబూబాబాద్, వరంగల్, హన్మకొండ, జనగాం, యాదాద్రి భువనగిరి, రంగారెడ్డి, హైదరాబాద్ జిల్లాల్లో అక్కడక్కడ భారీ వర్షాలు కురిసే అవకాశాలున్నాయని చెప్పింది. శనివారం రంగారెడ్డి, హైదరాబాద్, మేడ్చల్ మల్కాజ్‌గిరి, వికారాబాద్, మహబూబ్ నగర్, నాగర్ కర్నూల్, నారాయణపేట జిల్లాల్లో భారీ వర్షాలు కురిసే అవకాశాలున్నాయని వివరించింది. రాష్ట్రవ్యాప్తంగా పలు ప్రాంతాల్లో ఉరుములు, మెరుపులు, గంటకు 30 నుంచి 40 కిలోమీటర్ల వేగంతో ఈదురుగాలులు వీచే అవకాశాలున్నాయని చెప్పింది. ఈ క్రమంలో ఆయా జిల్లాలకు వాతావరణశాఖ ఎల్లో అలెర్ట్ జారీ చేసింది. గడిచిన 24గంటల్లో ఆదిలాబాద్, ఆసిఫాబాద్, వికారాబాద్, రంగారెడ్డి, నల్గొండతో పాలు పలు జిల్లాల్లో అక్కడక్కడ తేలికపాటి నుంచి మోస్తరు వర్షాలు కురిసినట్లుగా టీజీడీపీఎస్ వివరించింది.

గ్రావిటీ ద్వారా నీళ్ల తరలింపు సాధ్యం కాదు

మాజీ ఎంపీ వినోద్ కుమార్

ప్రభాతవార్త ప్రధాన ప్రతినిధి హైదరాబాద్, సెప్టెంబరు10: కాళేశ్వరంలో భాగమైన తుమ్మిడిహట్టి నుంచి ఎత్తిపోతల జరగాల్సిందే.. గ్రావిటీ ద్వారా నీళ్ల తరలింపు సాధ్యం కాదు అని బీఆర్ఎస్ మాజీ ఎంపీ వినోద్ కుమార్ స్పష్టం చేశారు. జల సౌధలో జరిగిన సమీక్షలో వానా కాలం ముగియగానే మేడిగడ్డ, అన్నారం, సుందిళ్ల బ్యారేజ్‌లకు మరమ్మత్తులు చేయిస్తామని ఉత్తమ్ ప్రకటించారని, మేము మొదట్నుంచి మరమ్మత్తుల్లో ఆలస్యం ఎంత మాత్రం వద్దని చెబుతూనే ఉన్నామన్నారు. బుధవారం ఆయన తెలంగాణ భవన్‌లో మీడియాతో మాట్లాడారు. మేడిగడ్డ బ్యారేజ్‌కే మరమ్మత్తులు అవసరముంటాయి. అన్నారం, సుందిళ్లకు అవసరం ఉండకపోవచ్చు. ఒక వేళ ఉన్నా ఇబ్బందేమీ ఉండదు. తుమ్మిడిహట్టి దగ్గర నుంచి నీళ్లు ఎత్తిపోయాలంటే రెండు చోట్ల లిఫ్ట్‌లు అవసరం అని పేర్కొన్నారు. 152 మీటర్ల ఎత్తున గోదావరి జలాల తరలింపునకు మహారాష్ట్ర అంగీకరించే ప్రసక్తే లేదు. ఏపీ, మహారాష్ట్ర, ఢిల్లీలో కాంగ్రెస్ ప్రభుత్వాలు ఉన్నా 152 మీటర్ల ఒప్పందాన్ని సాధించలేక పోయారు. ఇప్పుడు ఫడ్నవీస్ మహారాష్ట్ర సీఎంగా ఉన్నారు. ముంపు ఎక్కువుంటుందని ఆయన 152 మీటర్లకు అస్సలు ఒప్పుకోవడం లేదు. ప్రాజెక్టులకు ఏం జరిగినా భాద్యత ఓనర్‌దే అని ఎన్డీఎస్ఏ చట్టంలోనే ఉంది అని వినోద్ కుమార్ గుర్తు చేశారు. తుమ్మిడిహట్టి నుంచి ఎల్లంపల్లికి నీళ్లు తీసుకువస్తే చాలా మంచిది. తుమ్మిడిహట్టి నుంచి ఎల్లంపల్లికి నీళ్లు తేవాలన్నా లిఫ్ట్ చేయాల్సిందే. సీఎం రేవంత్ రెడ్డి లిఫ్ట్ చేయాల్సిన అవసరం లేదని అంటున్నారు. 152 మీటర్ల ఎత్తులో తుమ్మిడిహట్టి దగ్గర ప్రాజెక్టు అసాధ్యం. కేంద్రంలో, మహారాష్ట్రలో, ఉమ్మడి ఏపీలో కాంగ్రెస్ ప్రభుత్వం ఉన్నా సాధ్యం కాలేదు. ఇప్పటికైనా మూడు బ్యారేజీలు రిపేర్ చేపించండి. ఉమ్మడి కరీంనగర్, మెదక్, వరంగల్, నిజామాబాద్ జిల్లాల రైతులకు యాసంగి పంటకు నీళ్లు ఇవ్వండి. మేడిగడ్డ పిల్లర్లు రిపేర్ చేస్తామని ప్రభుత్వం చెప్పడాన్ని మేము స్వాగతిస్తున్నాం. ఉత్తర తెలంగాణ జిల్లాల రైతులు ఇబ్బందులు పడకుండా చూడండి అని పేర్కొన్నారు. మేడిగడ్డ బ్యారేజీ విలువ రూ. 3,500 కోట్లు. అందులో మూడు పిల్లర్ల విలువ కేవలం రూ.300 కోట్లు. కాళేశ్వరం ప్రాజెక్టు మొత్తం వ్యయంలో మూడు బారేజ్‌ల విలువ 6 శాతం మాత్రమే. యాసంగిలో మేడిగడ్డ నుంచి నీళ్లు ఎత్తిపోయక పోవడం వల్ల రైతులు నష్టపోయారు. ఆ పరిస్థితి పునరావృతం కానీయొద్దు. వీలయినంత త్వరగా మేడిగడ్డకు మరమ్మత్తులు చేసి వినియోగంలోకి తేవాలి అని డిమాండ్ చేశారు. ఉపరాష్ట్రపతి ఎన్నికల్లో క్రాస్ ఓటింగ్‌పై కాంగ్రెస్ పార్టీ సమాధానం చెప్పాలి. కాంగ్రెస్ పార్టీ ఓట్లు క్రాస్ అయ్యాయని ప్రచారం జరుగుతోంది. రేవంత్ రెడ్డి ఢిల్లీ వెళ్లారు. కాంగ్రెస్‌కు ఓట్లు వేయించారా లేదా క్రాస్ చేయించారో తెలియదు. ఇంతకుముందు బిఆర్ఎస్ ఉపరాష్ట్రపతి ఎన్నికల్లో పాల్గొన లేదు. సందర్భాన్ని బట్టి బిఆర్ఎస్ నిర్ణయం తీసుకుంటుంది. తెలంగాణ కోసం మేము పదవులు వదులుకున్న చరిత్ర. తెలంగాణ మీద ఈగ వాలినా బీఆర్ఎస్ సహించదు. ప్రధాన ప్రతిపక్షంగా బిఆర్ఎస్ ప్రజల పక్షాన ఉండాలని ఉపరాష్ట్రపతి ఎన్నికల్లో నిర్ణయం తీసుకున్నామని తెలిపారు.

జైళ్లు..ఆశలు, ఆకాంక్షలకు చిహ్నాలుగా మారాలి

రాష్ట్ర ఐటీ, పరిశ్రమల శాఖ మంత్రి దుద్దిళ్ల శ్రీధర్ బాబు

మాట్లాడుతున్న మంత్రి దుద్దిళ్ల శ్రీధర్ బాబు

హైదరాబాద్,సెప్టెంబరు10, ప్రభాతవార్త: జైళ్లు నిరాశకు కేంద్రాలుగా కాకుండా, ఆశలు, ఆకాంక్షలకు చిహ్నాలుగా మారాలని రాష్ట్ర ఐటీ, పరిశ్రమల శాఖ మంత్రి దుద్దిళ్ల శ్రీధర్ బాబు ఆకాంక్షించారు. 'ఏడో ఆలిండియా ప్రిజన్ డ్యూటీ మీట్ 2025 సందర్భంగా ఆర్‌బీవీఆర్‌ఆర్ తెలంగాణ పోలీస్ అకాడమీలో బుధవారం ఏర్పాటు చేసిన కల్చరల్ నైట్‌కు ఆయన ముఖ్య అతిథిగా హాజరయ్యారు. జైళ్లను కేవలం శిక్షా కేంద్రాలుగా కాకుండా, వాటిని మానవత్వంతో కూడిన సంస్కరణలకు వేదికలుగా తీర్చి దిద్దేలా తమ ప్రభుత్వం చిత్తశుద్ధితో కృషి చేస్తోందని వివరించారు. ఖైదీలలో మార్పు తీసుకొచ్చేందుకు తెలంగాణ జైళ్ల శాఖ చేపట్టిన కార్యక్రమాలు ఇతర రాష్ట్రాలకు రోల్ మోడల్‌గా నిలిచాయని కొనియాడారు. జైళ్ల గోడల మధ్య భారతదేశపు భిన్నత్వం కనిపిస్తుందని, వివిధ రాష్ట్రాలు, భాషలు, మతాలు, సంస్కృతులకు చెందిన ఖైదీలు ఉంటారని పేర్కొన్నారు. వీరికి ఒకే రకమైన సంస్కరణ విధానం సరిపోదు. అందుకే వారి వ్యక్తిగత పరిస్థితులను అర్థం చేసుకొని,ప్రస్తుత పరిస్థితులకు అనుగుణంగా చర్యలు చేపట్టాలి అని అధికారులకు సూచించారు. జైళ్లను సాంకేతికతతో అనుసంధానించి ఖైదీలకు డిజిటల్ విద్య, నైపుణ్య శిక్షణ అందించేందుకు చర్యలు తీసుకుంటున్నామని అన్నారు. పునరావాస కార్యక్రమాలు, ఖైదీల ఆరోగ్యం, మానసిక స్థితిని పర్యవేక్షించడానికి కూడా టెక్నాలజీని సమర్థవంతంగా వినియోగించుకోవడంపై దృష్టి సారించామన్నారు. ఖైదీల్లో సంస్కరణ అనేది కేవలం జైళ్ల శాఖ బాధ్యత మాత్రమే కాదని, అది మనందరి సామాజిక బాధ్యత అని గుర్తు చేశారు. కార్యక్రమంలో రాష్ట్ర జైళ్లశాఖ డీజీ సౌమ్య మిశ్రా, హైదరాబాద్ కలెక్టర్ హరిచందన, రంగారెడ్డి జిల్లా కలెక్టర్ నారాయణ రెడ్డి, సైబరాబాద్ సీపీ అవినాష్ మహంతి తదితరులు పాల్గొన్నారు.

కాంగ్రెస్ నేతలపై ఎన్నికల సంఘం తప్పుడు ఆరోపణలు

కాంగ్రెస్ పార్టీ సీనియర్ లీడర్ అభిషేక్ సింఘ్వీ

హైదరాబాద్,సెప్టెంబరు 10,ప్రభాతవార్త:భారత ఎన్నికల సంఘం కాంగ్రెస్ వర్కింగ్ కమిటీ సభ్యుడు పవన్ ఖేరా, తెలంగాణ కాంగ్రెస్ నేత డాక్టర్ కోట నీలిమపై తప్పుడు ఆరోపణలు చేసి బహిరంగ నోటీసులు జారీ చేయడాన్ని కాంగ్రెస్ పార్టీ తీవ్రంగా ఖండిస్తోందని రాజ్యసభ సభ్యుడు అభిషేక్ సింఘ్వీ ఒక ప్రకటనలో తెలిపారు. భారత ఎన్నికల సంఘం ఎదుట కూడా ఆయన తన నిరసనను వ్యక్తంచేశారు. 2017లోనే తమ పార్టీకి చెందిన ఇద్దరు ఓటరు ఐడీ షిఫ్టింగ్ కోసం ఫారమ్6 సమర్పించినప్పటికీ, ఎన్నికల సంఘం ప్రాసెస్ చేయకపోవడం వల్లే ఈ సమస్య తలెత్తిందని పార్టీ స్పష్టం చేశారు. తాము అన్ని నిబంధనలు పాటించినప్పటికీ, తప్పుడు ఆరోపణలు చేసి నాయకుల ప్రతిష్టను దెబ్బతీయాలని ప్రయత్నించిందని కాంగ్రెస్ ఆక్షేపించింది. ఢిల్లీలో జరిగిన ప్రెస్ కాన్ఫరెన్స్‌లో సీనియర్ సుప్రీంకోర్టు న్యాయవాది డాక్టర్ అభిషేక్ మను సింఘ్వీ మాట్లాడుతూ "పవన్ ఖేరా, డాక్టర్ కోట నీలిమలకు నోటీసులు జారీ చేసే విధానం, వ్యక్తిగత వివరాలను బహిర్గతం చేయడం పూర్తిగా చట్ట విరుద్ధమని పేర్కొన్నారు. కనీస జాగ్రత్తలు తీసుకొనిఎన్నికల కమిషన్ తన విధులు తను నిర్వర్తించి ఉంటే ఈ పరిస్థితి రాకపోయేది" అన్నారు. ఓటర్‌చోరి,ఇసిఐ మిస్‌కాండక్ట్‌పై చర్చ జరుగుతున్న వేళ ఉద్దేశ్యపూరకంగా ఈ అంశం పైకి తేవడం తప్పుదోవపట్టించడానికే అని ఆరోపించారు. కోటనీలిమాతో ఎన్నికల కమిషన్ ఏ విధమైన అనుమతి తీసుకోకుండా నోటీసులు జారీచేయడంతోపాటు ఆమె విలాసంఇతర వివరాలు బహిరంగ వేదికలపై ప్రదర్శించడం తప్పని ఆయన పేర్కొన్నారు.

మంత్రివర్గ భవన్‌లోనే బోగస్ ఇంటర్వ్యూలు

మహారాష్ట్రలో కొత్త జాబ్ స్కామ్

ముంబయి, సెప్టెంబరు 10: మహారాష్ట్రలో ఇటీవల షాకింగ్ స్కాం వెలుగులోకి వచ్చింది. మోసగాళ్లు ఏకంగా మంత్రివర్గ భవనంలోనే ఫేక్ ఇంటర్వ్యూలు నిర్వహించి, ప్రభుత్వ ఆసుపత్రిలో వైద్య పరీక్షలు చేయించి, ప్రభుత్వ ఉద్యోగం ఇప్పిస్తామని అనేక మందిని మోసం చేశారు. ఈ క్రమంలో వందలాది నిరుద్యోగ యువకులు లక్షల రూపాయలు మోసపోయారు. ఓ యువకుడికి అనుమానం వచ్చి ఫిర్యాదు చేయడంతో అసలు మోసం వెలుగులోకి వచ్చింది. నాగపూర్‌కు చెందిన రాహుల్ తాయ్డే అనే యువకుడు ఈ మోసానికి బలయ్యాడు. రాహుల్ చెప్పిన ప్రకారం, జూనియర్ క్లర్క్ ఉద్యోగం ఇస్తామని చెప్పి, ఈ గ్యాంగ్ అతని నుంచి డబ్బులు వసూలు చేసింది. నిజంగా జాబ్ ఇంటర్వ్యూ జరిగితే ఎలా ఉంటుందో అలాగే ప్లాన్ చేశారు. ఎక్కడికక్కడ ఫేక్ సెట్ అప్ చేసి మాయ చేశారు. ఒక రోజు రాహుల్‌ను ముంబైలోని ప్రభుత్వ ఆసుపత్రి అయిన జె.జె. హాస్పిటల్‌కు తీసుకెళ్లి వైద్య పరీక్షలు చేశారు. ఆ తర్వాత శిల్పా ఉడాపురే అనే పేరుతో ఉన్న మంత్రివర్గం కేబిన్‌లో ఇంటర్వ్యూకు పిలిచారు. మంత్రివర్గ భవనంలోకి ప్రవేశించేలా ఒక ఫేక్ ఐడీ కార్డూ కూడా ఇచ్చారు. ఇదే మీ ఆఫీస్ అని చెప్పి చూపించారు కూడా. కానీ అసలైన అపాయింట్‌మెంట్ లెటర్ మాత్రం ఇవ్వలేదు. దీంతో రాహుల్‌కు కొన్ని రోజులకు తాను మోసపోయానని అర్థమైంది. ఈ విషయాన్ని వెంటనే రాహుల్ నాగపూర్‌లోని హుడ్కేశ్వర్ పోలీస్ స్టేషన్‌లో తెలిపాడు. రంగంలోకి దిగిన పోలీసులు 45 ఏళ్ల లారెన్స్ హెన్రీని అరెస్ట్ చేశారు. అతను మాల్‌గీనగర్ ప్రాంతానికి చెందినవాడు. ఇంకా మరో ఆరుగురు మోసగాళ్లు పరారీలో ఉన్నారు. పోలీసులు వారి కోసం గాలింపు చర్యలు మొదలుపెట్టారు. ఈ గ్యాంగ్ రాష్ట్రవ్యాప్తంగా 200 మందికిపైగా నిరుద్యోగులను మోసం చేసి ఉంటారని రాహుల్ తెలిపాడు. ఇప్పటికే చంద్రపూర్, వార్ధా, నాగపూర్ ప్రాంతాల్లో ఫిర్యాదులు నమోదయ్యాయి. పోలీసులు మిగతా బాధితులను కూడా సంప్రదిస్తూ దర్యాప్తును ముమ్మరం చేశారు. ఈ ఘటన నేపథ్యంలో నిరుద్యోగులు అప్రమత్తంగా ఉండాలని పోలీసులు సూచించారు. ఉద్యోగాల కోసం ఎలాంటి డబ్బు చెల్లింపులు చేయవద్దన్నారు. ప్రభుత్వ ఉద్యోగాల విషయంలో ముందుగా అధికారిక వెబ్‌సైట్లను ప్రామాణికంగా తీసుకోవాలన్నారు.

స్వాన్ లేక్ అపార్ట్‌మెంట్‌లో మహిళ దారుణహత్య

జూమూసాపేట్, సెప్టెంబరు 10, ప్రభాతవార్త: కూకట్ పల్లి పోలీస్ స్టేషన్ పరిధిలోని స్వాన్ లేక్ అపార్ట్మెంట్లో దారుణ ఘటన చోటుచేసుకుంది. కుటుంబ సభ్యుల సమాచారంతో బాలానగర్ డీసీపీ సురేష్ కుమార్ సంఘటన స్థలానికి చేరుకున్నారు. పోలీసులు తెలిపిన వివరాల ప్రకారం రేణు అగర్వాల్ (50), భర్తతో పాటు వారి కుమారుడు స్వాన్‌లేక్ అపార్ట్‌మెంట్‌లో నివాసం ఉంటున్నారు. భర్త, కుమారుడు బుధవారం ఉదయం 10గంటలకు బిజినెస్ పనిమీద షాప్‌కు వెళ్ళారు. సాయంత్రం 5 గంటలకు ఫోన్ చేయగా రిసీవ్ చేయకపోడంతో వారు ఇంటికి వచ్చి చూడగా ఇంటికి తాళం వేసి ఉంది. తాళం తీయకపోగా, ఫోన్ కూడా రిసీవ్ చేయకపోడంతో అనుమానం వచ్చి ప్లంబర్ సహాయంతో బాల్కాని నుండి లోపలికి వచ్చి చూసే సరికి రేణు అగర్వాల్ రక్తపు మడుగులో శవమై కనిపించింది. దుండగులు కాళ్లు చేతులు కట్టేసి ఈ దారుణ ఘటనకు పాల్పడినట్లు గుర్తించారు. సిజర్, చాక్ తోటి ఒంటిపై పలుచోట్ల గాయపరిచి, గొంతు కోసి చంపారు. సీసీ ఫుటేజ్ ఆధారంగా వారి ఇంట్లో పనిచేస్తున్న

పాక్‌కు ఘోర అవమానాలు

మూడింటిలో దారుణ ఓటమి

భారత్, పాక్ మధ్య ఓల్టేజ్ మ్యాచ్‌లు

న్యూఢిల్లీ: ఈ నెల 14న 2025 ఆసియా కప్‌లో భారత్-పాకిస్తాన్ జట్లు తలపడనున్నాయి. భారత్ డిఫెండింగ్ ఛాంపియన్‌గా బరిలోకి దిగుతోంది. క్రికెట్ చరిత్రలో భారత్, పాకిస్థాన్ మధ్య తీవ్రమైన పోటీ కొన్ని ఉత్తేజకరమైన మ్యాచ్‌లను అందించింది. అయితే, కొన్నిసార్లు పాకిస్థాన్ తమ చిరకాల ప్రత్యర్థితో ఆడినప్పుడు దారుణమైన ఓటములను ఎదుర్కొంది. ఈ ఓటములు కేవలం మ్యాచ్‌లు ఓడిపోవడం మాత్రమే కాదు. అవి దేశానికి అవమానకరమైన సందర్భాలుగా మిగిలిపోయాయి. ఈ పరాజయాలు భారీ ఓటములుగా, ఊహించని షాక్‌లుగా గుర్తిండిపోయాయి. 1980లలో పాకిస్తాన్ జట్టు చాలా బలంగా ఉండేది. 1985లో షార్జాలో భారత్‌తో జరిగిన వన్డే మ్యాచ్‌లో వారి బౌలింగ్ అద్భుతంగా కనిపించింది. రవి శాస్త్రి, సునీల్ గవాస్కర్ వంటి దిగ్గజాలు పెద్దగా రాణించకపోయినప్పటికీ, అప్పటి కెప్టెన్ కపిల్ దేవ్, మొహమ్మద్ అజారుద్దీన్ జట్టును 125 పరుగుల గౌరవప్రదమైన స్కోర్‌కు చేర్చారు. ఈ లక్ష్యం పాకిస్తాన్‌కు చాలా సులభం అని అందరూ అనుకున్నారు. కానీ, పాకిస్తాన్ బ్యాటర్లు దారుణంగా విఫలమయ్యారు. కేవలం 87 పరుగులకే ఆలౌట్ అయ్యి, భారీ ఓటమిని చవిచూశారు. అలాగే గత ఏషియా కప్‌లో కొలంబోలో జరిగిన ఈ మ్యాచ్ పాకిస్తాన్ అభిమానులకు పీడకలగా మిగిలిపోయింది. మొదట బ్యాటింగ్ చేసిన భారత్, విరాట్ కోహ్లీ, కేఎల్ రాహుల్ అద్భుతమైన సెంచరీల సాయంతో 356 పరుగుల భారీ స్కోర్ సాధించింది. ఈ లక్ష్య ఛేదనలో పాకిస్తాన్ కేవలం 32 ఓవర్లలో 128 పరుగులకే ఆలౌట్ అయ్యింది. భారత్ చేతిలో 228 పరుగుల తేడాతో ఓటమి పాలయ్యారు. ఇది పాకిస్తాన్‌కు భారత్ చేతిలో ఎదురైన అతి పెద్ద పరాజయాల్లో ఒకటిగా నిలిచిపోయింది. ఇక భారత్ చేతిలో పాకిస్తాన్‌కు ఎదురైన మరో అవమానకరమైన ఓటమి ఇది. కరాచీలో పాకిస్తాన్‌లో జరిగిన ఈ మ్యాచ్‌లో పాకిస్తాన్ ముందుగా బ్యాటింగ్ చేసి 286 పరుగుల గౌరవప్రదమైన స్కోర్ సాధించింది. సొంత గడ్డపై విజయం సాధిస్తారని ఆశించినా కానీ, భారత్ కేవలం రెండు వికెట్లు మాత్రమే కోల్పోయి, 46.5 ఓవర్లలో 287 పరుగులు చేసి సులభంగా విజయం సాధించింది. ఇది కూడా పాకిస్తాన్‌కు పెద్ద అవమానంగా మిగిలిపోయింది.

సత్తా చాటిన భారత్

ఆట

న్యూఢిల్లీ: మహిళల హాకీ ఆసియా కప్-2025, తొలి సూపర్ 4 పోరులో కొరియాను ఓడించి భారత్ సత్తా చాటింది. హాంగ్జౌలో బుధవారం జరిగిన తొలి సూపర్ 4 మ్యాచ్‌లో భారత మహిళల హాకీ జట్టు దక్షిణ కొరియాను 4-2 తేడాతో ఓడించింది. భారత్ తరపున వైష్ణవి ఫాల్కే, సంగీతా కుమారి, లాల్రెమ్సియామి, రుతుజా పిసల్ గోల్స్ చేయగా, కిమ్ యుజిన్ కొరియా తరపున రెండు గోల్స్ పెనాల్టీ కార్నర్ల ద్వారా సాధించారు. మ్యాచ్ ప్రారంభమైన రెండు నిమిషాల్లోనే పెనాల్టీ కార్నర్‌ను గెలుచుకుని భారత్ శుభారంభం చేసింది. ఉదిత కొట్టిన స్టింగ్ స్ట్రైక్‌ను కొరియా గోల్ కీపర్ సియోయోన్ లీ అడ్డుకున్న తర్వాత సెటప్‌పీస్ నుండి ఇంజెక్టర్ వైష్ణవి విఠల్ ఫాల్కే (2వ నిముషం) రీబౌండ్‌లో బంతిని గోల్‌గా చేసి భారత్‌కు తొలి ఆధిక్యాన్ని అందించింది. రెండవ క్వార్టర్‌లో భారత్ తమ ఆధిపత్యాన్ని నిలబెట్టుకుంది. నాలుగు నిమిషాల కంటే తక్కువ సమయంలో పెనాల్టీ కార్నర్‌ను సంపాదించింది. కానీ భారత గోల్ కీపర్ బిచు దేవి ఖరీబమ్ ఈ అవకాశాన్ని సద్వినియోగం చేసుకుని సేవ్‌ను చేయడంతో మొదటి అర్ధభాగం ముగిసే సమయానికి 1-0 ఆధిక్యంలో ఉంది. రుతుజా దాదాసో పిసల్ దీ ఏరియా లోపల ముగ్గురు డిఫెండర్లను డ్రిబుల్ చేసి సంగీతా కుమారి (33)కి పాస్ ఇచ్చారు. అయితే, యుజిన్ కిమ్ (33) పెనాల్టీ కార్నర్‌ను గోల్‌గా మార్చడంతో కొరియా ఒకదాన్ని వెనక్కి తీసుకుంది. అయినా భారత్ దాడి కొనసాగించి 40వ నిమిషంలో లాల్రెమ్సియామి క్లినికల్ చేసిన ప్రయత్నంతో 3వ క్వార్టర్ ముగిసే సమయానికి భారత్3-1తో నియంత్రణలో ఉంది. నాల్గవ క్వార్టర్‌లో యుజిన్ కిమ్ (53) ఆటలో తనరెండవ గోల్‌ను కొట్టి, మరోసారి పెనాల్టీ కార్నర్‌ను గోల్‌గా మార్చింది.రుతుజా మొదటి సూపర్ 4పూల్ ఎన్‌కౌంటర్‌లో 4-2తేడాతో ఆధిక్య విజయాన్ని సాధించింది.

కొరియా 4-2 తేడాతో ఓటమి

వరల్డ్ ఆర్చరీ ఛాంపియన్‌షిప్:

కాంస్య పతక పోరులో భారత్ ఓటమి

న్యూఢిల్లీ: ప్రపంచ ఆర్చరీ ఛాంపియన్‌షిప్-2025, మహిళల రికర్వ్ జట్టులో భారత్ ఓటమిని ఎదుర్కొంది. కాంస్య పతక పోరులో ఒలింపిక్ ఛాంపియన్ దక్షిణ కొరియాతో భారత్ పోరాడినా ఫలితం లేకుండా పోయింది. బుధవారం జరిగిన ఈ ఛాంపియన్‌షిప్‌లో భారత మహిళల రికర్వ్ జట్టు దీపికా కుమారి, అంకితా భకత్, గాథా ఖడ్కే దక్షిణ కొరియా చేతిలో 3-5 తేడాతో ఓడిపోయారు, చివరి సిరీస్‌లో షూటాఫ్‌కు 58 పరుగులు అవసరమైనప్పుడు 56 పరుగులు చేశారు. తన తొలి ప్రపంచ ఛాంపియన్‌షిప్‌లో గాథా తన తొలి రెండు షాట్‌లలో 6, 8 పరుగులు చేయడంతో భారత్ మ్యాచ్‌ను పేలవంగా ప్రారంభించింది. ఈ స్కోర్‌లను కొరియా సద్వినియోగం చేసుకుని తొలి సెట్‌ను 54-51తో గెలుచుకుంది. కానీ, తరువాతి రెండు సెట్లలో భారత్ బలంగా పుంజుకుని వరుసగా రెండు సెట్లను 57 పరుగులు సాధించి, ఒక సెట్‌ను గెలిచి, మరొక సెట్‌ను సమం చేయడం ద్వారా మ్యాచ్ స్కోరును 3-3తో సమం చేసింది. చివరి సెట్‌లో, కొరియా తన ప్రతిభను ప్రదర్శించింది, మ్యాచ్‌లో అత్యధిక స్కోరు అయిన 58ని నమోదు చేసింది. చివరికి 2 పాయింట్ల తేడాతో భారత్ ఓడిపోయింది. దీనితో, భారత్ రికర్వ్ జట్టు 4వ స్థానంలో నిలిచింది. మరియు 2015 ఎడిషన్‌లో రజతం తర్వాత భారత్ ఆర్చర్ల తొలి రికర్వ్ మహిళల జట్టు పతకాన్ని జోడించడంలో విఫలమైంది.

ఆసియా కప్ క్వాలిఫయర్స్‌లో

భారత్ గెలుపు

అర్హత రేసు నుంచి 6-0తో బ్రూనై నిష్క్రమణ

న్యూఢిల్లీ: ఎఎఫ్‌సి అండర్ 23 ఆసియా కప్ క్వాలిఫయర్స్‌లో 6-0 తేడాతో బ్రూనైను భారత్ ఓడించింది. తదుపరి అర్హత రేసు నుంచి నిష్క్రమించింది. ఖతార్‌లోని దోహాలోని సుహేమ్ బిన్ హమద్ స్టేడియంలో జరిగిన క్వాలిఫయర్స్‌లో గ్రూప్ బీలో భారత అండర్ 23 పురుషుల జాతీయ జట్టు తమ చివరి మ్యాచ్‌లో 6-0 తేడాతో బ్రూనై దారుస్సలామ్‌ను ఓడించింది. బ్లూ కోల్ట్స్ బ్రహ్యిన్‌ను 2-0తో ఓడించి, ఆతిథ్య ఖతార్ చేతిలో 1-2తో ఓడిపోయి, బ్రూనై దారుస్సలాంపై విజయం సాధించింది. గ్రూప్ దశలో రెండవ స్థానాన్ని దక్కించుకున్నా కానీ తొలి ఎఎఫ్‌సి అండర్ 23 ఆసియా కప్‌కు అర్హత సాధించడంలో విఫలమైంది. మిడ్‌ఫీల్డర్ విబిన్ మోహనన్ (5వ నిముషం, 7, 62) హ్యాట్రిక్ సాధించగా, మహమ్మద్ ఐమెన్ (87, 90+7) రెండు గోల్స్, ఆయుష్ ఛెత్రి (41) ఒక గోల్ చేశాడు. భారత్ తన తొలి గోల్‌తో శుభారంభం చేసింది. ఐదవ నిమిషంలోనే విబిన్ టాకిల్ కొట్టి తన జట్టుకు ఆధిక్యాన్ని అందించాడు. రెండు నిమిషాల తర్వాత మిడ్‌ఫీల్డర్ మళ్ళీ గోల్ చేశాడు. మూసా 32వ నిమిషంలోనే సెంటర్ ఫార్వర్డ్ పార్థిబ్ గొగోయ్‌ను పోటీలోకి ప్రవేశపెట్టడంతో మరింత దాడి చేసే అవకాశం లభించింది. తొమ్మిది నిమిషాల తర్వాత, ఆయుష్ మూడవ గోల్ చేశాడు. నాల్గవ గోల్ చేయడానికి 15 నిమిషాల కంటే కొంచెం ఎక్కువ సమయం పట్టింది. ఐమెన్ కూడా బ్రూనై గోల్‌మోత్‌ను ఢీకొట్టి 83వ నిమిషంలో గోల్‌లోకి దూసుకెళ్లాడు. ఐమెన్ మరో రెండు అద్భుతమైన గోల్స్ చేసి జట్టును ఆరు గోల్స్‌గా మార్చాడు. ఈ రెండూ ఆటలో చివరి దశలో ఉన్న లాంగ్ రేంజర్లే, బ్లూ కోల్ట్స్ ఆధిక్యాన్ని 6-0 గా నిలిపాయి.

హాంకాంగ్ ఓపెన్‌లో..

లక్ష్యసేన్ ముందుకు

పివి సింధు, ధ్రువ్-తనీషా ఓటమి

న్యూఢిల్లీ: హాంకాంగ్ ఓపెన్ 2025లో లక్ష్య సేన్ ముందుకు దూసుకుపోగా, పివి సింధు, ధ్రువ్‌తనీషా ఓటమితో ముందస్తుగానే టోరీనునుండ్చి నిష్క్రమించారు. బుధవారం జరిగిన హాంకాంగ్ ఓపెన్‌లో భారత్‌కు చెందిన లక్ష్య సేన్ 22-20, 16-21, 21-15 తేడాతో వాంగ్ త్జు వీని ఓడించి ఆర్16 కి చేరుకున్నాడు. అయితే, పివి సింధు తొలి రౌండ్‌లోనే ఘోర పరాజయంతో నిష్క్రమించింది. డెన్మార్క్‌కు చెందిన లైన్ క్రిస్టోఫర్‌సన్ చేతిలో గట్టి పోటీని ఎదుర్కొని ఓడిపోయింది. సింధు తొలి గేమ్‌ను 21-15తో కైవసం చేసుకుని, తదుపరి గంటలోపు 16-21, 19-21 తేడాతో ఓడిపోయింది. ఇక మిక్స్‌డ్ డబుల్స్‌లో భారత్‌కు మరింత నిరాశ ఎదురైంది, ధ్రువ్ కపిల-తనీషా క్రాస్టో తొలి మ్యాచ్‌లో తైవాన్‌కు చెందిన చెన్ చెంగ్‌కువాన్-హ్సు యా చింగ్ చేతిలో 16-21, 11-21 తేడాతో ఓడిపోయారు. ఇక క్వాలిఫయర్స్‌లో కిరణ్ జార్జ్ 21-18, 21-14 తేడాతో ఎస్. శంకర్ ముత్తుస్వామి సుబ్రమణియన్‌ను ఓడించి ప్రధాన డ్రాలో స్థానాన్ని సంపాదించుకున్నాడు. ఇక తరుణ్ మన్నెపల్లి తన తొలి క్వాలిఫయర్‌లో సంచలనం సృష్టించాడు, మాజీ ప్రపంచ నంబర్ 1 కిదాంబి శ్రీకాంత్‌ను 28-26, 21-13 తేడాతో ఓడించాడు, ఆ తర్వాత మూడు గేమ్‌లలో మలేషియాకు చెందిన జస్టిన్ హో చేతిలో ఓడిపోయాడు. దీంతో శ్రీకాంత్, మన్నెపల్లి క్వాలిఫయర్స్‌లో నిష్క్రమించారు.

ఇక ఐఫోన్17 తయారీ భారత్‌లోనే!

ముంబయి, సెప్టెంబరు 10: టెక్ దిగ్గజం యాపిల్ ఐఫోన్ 17 సిరీస్‌ను పూర్తిగా భారత్‌లోనే తయారు చేయాలని నిర్ణయించింది. ఈ పరిణామం కేంద్ర ప్రభుత్వ మేక్ ఇన్ ఇండియాకు ఊతమివ్వడమే ప్రీమియం పరికరాల తయారీ కేంద్రంగా భారత్‌ను నిలబెడుతుంది. భారత్‌లో ఐఫోన్ల తయారీని విస్తరించడం ద్వారా యాపిల్ అనేక ప్రయోజనాలు పొందనుంది. పూర్తిగా తయారైన ఫోన్లను దిగుమతి చేసుకుంటే విధించే 20 శాతం బేసిక్ కస్టమ్స్ డ్యూటీ భారం నుంచి కంపెనీ తప్పించుకోగలుగుతుంది. తమిళనాడు, కర్ణాటక రాష్ట్రాల్లోని తన భాగస్వాములైన ఫాక్స్‌కాన్, టాటా ఎలక్ట్రానిక్స్ ద్వారా ఈ ఉత్పత్తి ప్రక్రియను చేపట్టనుంది. గ్రాంట్ థార్న్‌టన్ భరత్ సంస్థకు చెందిన నిపుణుడు క్రిషన్ అరోరా మాట్లాడుతూ భారత్‌లో ఉద్యోగ అవకాశాలు భారీగా పెరుగుతాయి. హైటెక్ తయారీ రంగంలో మన దేశ విశ్వసనీయత మరింత బలపడుతుందని వివరించారు. కేంద్ర ప్రభుత్వం అందిస్తున్న ఉత్పత్తి ఆధారిత ప్రోత్సాహక (పీఎల్ఐ) పథకం కూడా యాపిల్‌కు కలిసివస్తోంది. ఈ పథకం కింద, భారత్‌లో తయారు చేసి విక్రయించే ఫోన్లపై 5 ఏళ్లపాటు 4 నుంచి 6 శాతం నగదు ప్రోత్సాహకాలు లభిస్తాయి. ఈ ప్రోత్సాహకాలతో యాపిల్ కాంట్రాక్ట్ తయారీదారులు 2024-25 ఆర్థిక సంవత్సరంలో 10 బిలియన్ డాలర్ల విలువైన ఐఫోన్లను ఎగుమతి చేశారు. 2025 ప్రథమార్ధంలో ఎగుమతులు గత సంవత్సరంతో పోలిస్తే 53 శాతం పెరిగి 2.39 కోట్ల యూనిట్లకు చేరాయి. ఈ నిర్ణయం వల్ల భారతీయ వినియోగదారులకు ఐఫోన్ల ధరలు వెంటనే తగ్గే అవకాశం లేకపోవచ్చని క్రిషన్ అరోరా స్పష్టం చేశారు.

వాణిజ్యం

అనిల్ అంబానీపై మరో చీటింగ్‌కేసు

ముంబయి, సెప్టెంబరు 10: ప్రముఖ వ్యాపారవేత్త, రిలయన్స్ గ్రూప్ చైర్మన్ అనిల్ అంబానీకి మరో షాక్ తగిలింది. ఆయనపై ఎన్‌ఫోర్స్‌మెంట్ డైరెక్టరేట్ కేసు నమోదు చేసింది. రూ.2,929 కోట్ల మోసం కేసులో అనిల్ అంబానీపై ఈడీ కొత్త మనీలాండరింగ్ కేసు దాఖలు చేసింది. రూ.2,929.05 కోట్ల రుణ మోసం కేసులో అనిల్ అంబానీపై స్టేట్ బ్యాంక్ ఆఫ్ ఇండియా ఇచ్చిన ఫిర్యాదు మేరకు కేంద్ర దర్యాప్తు సంస్థ సీబీఐ ఇటీవలే చర్యలు చేపట్టిన విషయం తెలిసిందే. అనిల్ అంబానీపై కేసు కూడా నమోదు చేసింది. ఈ కేసులో అంబానీకి చెందిన సంస్థలపై సీబీఐ ఇటీవలే సోదాలు చేపట్టిన విషయం తెలిసిందే. సీబీఐ దాఖలు చేసిన ఫస్ట్ ఇన్ఫర్మేషన్ రిపోర్ట్ ఆధారంగా తాజాగా ఈడీ చర్యలు తీసుకున్నట్లు అధికారులు తెలిపారు. మరోవైపు రూ.3 వేల కోట్ల రుణ మోసం కేసులో ఎన్‌ఫోర్స్‌మెంట్ డైరెక్టరేట్ అధికారులు అనిల్ అంబానీని ఇప్పటికే విచారించిన విషయం తెలిసిందే.

సెన్సెక్స్, నిఫ్టీలకు ఐటి, ఆర్థికరంగ షేర్ల మద్దతు

లాభాల్లో ముగిసిన స్టాక్ మార్కెట్లు

ముంబయి, సెప్టెంబరు 10: దేశీయ స్టాక్ మార్కెట్లు బుధవారం లాభాల్లో ముగిశాయి. ఐటీ, ఫైనాన్సియల్, రియాలిటీ షేర్లు రాణించాయి. ఆటో, మీడియా స్టాక్స్ లాభాల స్వీకరణకు దిగడంతో ఇంట్రాడేలో వచ్చిన లాభాలన్నీ ఆవిరయ్యాయి. క్రితం సెషన్‌తో పోలిస్తే సెన్సెక్స్ 81,504.36 పాయింట్ల వద్ద లాభాల్లో మొదలైంది. ఇంట్రాడేలో 81,235.42 పాయింట్ల కనిష్టానికి చేరిన సెన్సెక్స్.. గరిష్టంగా 81,643.88 పాయింట్ల వరకు చేరింది. చివరకు 323.83 పాయింట్ల లాభంతో 81,425.15 వద్ద స్థిరపడింది. నిఫ్టీ 104.5 పాయింట్లు పెరిగి 24,973.10 వద్ద ముగిసింది. బీఎస్ఈ మిడ్‌క్యాప్, స్మాల్‌క్యాప్ సూచీలు ఒక్కొక్కటి 0.7శాతం వరకు పెరిగాయి. నిఫ్టీలో భారత్ ఎలక్ట్రానిక్స్, విప్రో, హెచ్‌సీఎల్ టెక్నాలజీస్, బజాజ్ ఫైనాన్స్, టీసీఎస్ లాభాలను ఆర్జించాయి. అయితే, ఎంఅండ్ఎం, హీరో మోటోకార్ప్, బజాజ్ ఆటో, మారుతి సుజుకీ, టాటా మోటార్స్ నష్టపోయాయి. రంగాలవారీగా చూస్తే ఆటో ఇండెక్స్ ఒకశాతం, ఐటీ ఇండెక్స్ 2.6శాతం వృద్ధిని నమోదు చేసింది. పీఎస్‌యూ బ్యాంక్ ఇండెక్స్ 2.2శాతం, రియాలిటీ ఇండెక్స్ ఒకశాతం దాకా పెరిగింది. అపెక్స్ ఫ్రోజెన్ ఫుడ్స్ షేర్లు 16శాతం ర్యాలీ చేశాయి. అవంతి ఫీడ్స్ 15శాతం, కోస్టల్ కార్పొరేషన్ షేర్లు 20శాతం, గోకల్దాస్ ఎక్స్‌పోర్ట్స్ 4శాతం పెరిగాయి. వెల్స్పున్ లివింగ్ 8, అరవింద్ షేర్లు 4శాతం వృద్ధిని నమోదు చేశాయి. డాలరుతో రూపాయి మారకం విలువ 88.10గా ఉంది. ఆసియా మార్కెట్లు లాభాల్లోనే ముగిస్తే యూరోపియన్ సూచీలుకూడా లాభాల్లోనే ట్రేడ్ అయ్యాయి.

హుండై, ఫోర్డ్ వాహనాల భారీ రీకాల్

ముంబయి, సెప్టెంబరు 10: ప్రముఖ ఆటోమొబైల్ కంపె నీలు హ్యుందాయ్ మోటార్,ఫోర్డ్‌సహా మరో3 సంస్థ లు భారీ రీకాల్‌ను ప్రకటించాయి. వాహనాల్లో భద్రతా పరమైన లోపాలున్నట్లు గుర్తించిన కంపెనీలు, మొత్తం 40,000కు పైగా వాహనాలను వెనక్కి పిలిపిస్తున్నట్లు ప్రకటించాయి. ఈ రీకాల్‌లో హ్యుందాయ్, ఫోర్డ్, డీఎన్ఏ మోటార్స్, మెర్సిడెస్ బెంజ్ కొరియా, స్టెల్లాంటిస్ కొరియా (జీప్ మాతృ సంస్థ) కంపెనీలు ఉన్నాయి.

ఈ ఐదు కంపెనీలకు చెందిన 16 వేర్వేరు మోడళ్లలో మొత్తం 40,380 యూనిట్లను రీకాల్ చేస్తున్నట్లు కంపెనీలు వెల్లడించాయి. యోన్‌హాప్ న్యూస్ ఏజెన్సీ నివేదిక ప్రకారం, వాహనాల్లో పలు కీలకమైన సమస్యలను అధికారులు గుర్తించారు. హ్యుందాయ్ వారి పాలిసేడ్ ఎస్‌యూవీలో హుడ్ లాచ్ బలహీనంగా ఉండటం, ఫోర్డ్ ఎక్స్‌ప్లోరర్ ఎస్‌యూవీలో సీట్ బెల్ట్ బకిల్ బోల్టులలో లోపం ప్రధాన కారణాలుగా ఉన్నాయి. అదేవిధంగా మెర్సిడెస్ బెంజ్ జీఎల్‌సీ 300 4మ్యాటిక్ మోడల్‌లో స్టీరిం గ్ సిస్టమ్‌కు సంబంధించిన భాగాలు వదులుగా ఉండటం, జీప్ వ్రాంగ్లర్ వాహనాల్లో యాంటెన్నా కేబుల్స్‌లో సమస్యలు ఉన్నట్లు తెలిపారు.డీఎన్ఏ మోటార్స్‌కు చెందిన యూహెచ్ఆర్125 మోటార్‌సైకిల్‌లో సెన్సార్ లోపం ఉన్నట్లు కూడా తమ ప్రకటనలో పేర్కొన్నారు. ఇటీవలి కాలంలో వాహనాల్లో లోపాల కారణంగా రీకాల్స్ జరగడం ఇదే మొదటిసారి కాదు.జూన్‌లో జాగ్వార్ ల్యాండ్ రోవర్, జనరల్ మోటార్స్ వంటి సంస్థలు 14,000 లకు పైగా వాహనాలను భద్రతా కారణాలతో వెనక్కి పిలిపించాయి. అంతకుముందు మే నెలలో కూడా కియా, బీఎండబ్ల్యూ, హ్యుందాయ్ కంపెనీలు 16,000 లకు పైగా వాహనాలను రీకాల్ చేయడం గమనార్హం.

Printed and Published by GireeshSanghi, CMD and Managing Editor on behalf of AGA Publications Ltd., at D.No. 396, Lower Tankbund, Hyderabad - 500 080 Phone : 2764 4999. Fax: 040-27642512, RNI No. 62142/95, Editor : *DamerlaSai Baba, *responsible for selection of news under the PRB Act. Regd.: No.HSD/337/21-22 Air Surcharge: Delhi : 40 Ps. Reproduction in whole or in part without written permission of the publisher is prohibited.