వారపత్రిక
గత వారంలో వెలువడిన
ఇతర రాష్ట్రాలు, ప్రపంచ దేశాల ముఖ్యమైన పరిణామాలు
సామాజిక, ఆర్థిక, రాజకీయ పుస్తక సమీక్షలు
ప్రతి ఆదివారం 'వార్త' మెయిన్‌లో ఒక పూర్తి పేజీ

తెలుగు జాతీయ దినపత్రిక
వార్త
ఖమ్మం
epaper.vaartha.com WWW.VAARTHA.COM
: fb.com/vaartha Digital
Published from Khammam, Hyderabad, Vijayawada, Visakhapatnam, Rajahmundry, Guntur, Nizamabad, Ongole, Warangal, Tirupathi, Kadapa, Kurnool, Anantapur, Karimnagar, Mahabubnagar, Nellore, Nalgonda, Tadepalligudem, Srikakulam
9-10-2025 గురువారం సంపుటి: 31 సంచిక: 248 పేజీలు: 8+16 వెల: 6.50

మద్రాసు హైకోర్టు తీర్పుపై సుప్రీంలో విజయ్ సవాల్ 5
ఎపిలో భగ్గుమన్న బాణాసంచా కేంద్రం: ఏడుగురి మృతి 7

ఆల్‌టైమ్ గరిష్టానికి బంగారం, వెండి ధరలు

అప్పుడు తులం రూ. 99 ఇప్పుడు లక్షాపాతికవేలుపైనే

పసిడి మరింత పైపైకి

ముంబయి, అక్టోబరు 8: బంగారం ధరలు చరిత్రలో మునుపెన్నడూ లేని విధంగా సరికొత్త రికార్డు సృష్టించాయి. బుధవారం అంతర్జాతీయ మార్కెట్‌లో పసిడి ధర తొలిసారిగా ఔన్సుకు 4,000 డాలర్ల మార్కును దాటింది. ఈ ప్రభావంతో భారత మార్కెట్లోనూ ధరలు ఆకాశాన్నంటాయి. ప్రపంచవ్యాప్తంగా నెలకొన్న ఆర్థిక అనిశ్చితి, రాజకీయ ఉద్రిక్తతలే బంగారం ధరల పెరుగుదలకు ప్రధాన కారణమని మార్కెట్ నిపుణులు విశ్లేషిస్తున్నారు. అమెరికాలో ప్రభుత్వ షట్‌డౌన్, ఫ్రాన్స్‌లో రాజకీయ సంక్షోభం, జపాన్, అర్జెంటీనాలలో ఆర్థిక ఆందోళనలు, రష్యాఉక్రెయిన్ యుద్ధం తీవ్రతరం కావడం వంటి కారణాలతో పెట్టుబడిదారులు బంగారాన్ని సురక్షితమైన పెట్టుబడిగా భావిస్తున్నారు. దీనికితోడు, అమెరికా ఫెడరల్ రిజర్వ్ వడ్డీ రేట్లను తగ్గించవచ్చనే అంచనాలు కూడా పసిడికి మరింత డిమాండ్ పెంచుతున్నాయి. మల్టీ కమొడిటీ ఎక్స్ఛేంజ్ (ఎంసీఎక్స్)లో 10 గ్రాముల బంగారం ధర రూ.1,22,000 దాటి ఆల్ టైమ్ గరిష్ఠ స్థాయికి చేరింది. అంతర్జాతీయ >>2

కోటాపై 'స్టే'కు నిరాకరణ

హైకోర్టులో నిరవధికంగా సాగిన విచారణ, నేటికి వాయిదా

వర్చువల్‌గా వాదనలు వినిపించిన సీనియర్ అడ్వొకేట్ అభిషేక్ సింఘ్వీ

నోటిఫికేషన్ జారీపై తటస్థంగా ఉన్న హైకోర్టు

ప్రభాతవార్త ప్రధాన ప్రతినిధి, హైదరాబాద్,అక్టోబరు8: తెలంగాణ రాష్ట్రంలో బీసీ రిజర్వేషన్ల అంశంపై ఉత్కంఠ కొనసాగుతోంది. జీవో నెంబర్ 9ని సవాల్ చేస్తూ దాఖలైన పిటిషన్లపై విచారణను హైకోర్టు (ప్రధాన న్యాయమూర్తి జస్టిస్ ఎకె సింగ్ నేతృత్వంలోని ధర్మాసనం) గురువారానికి వాయిదా వేసింది. గురువారం మధ్యాహ్నం 2.15 గంటలకు విచారణ జరపనుంది. బుధవారం సుదీర్ఘంగా వాదనలు జరిగాయి. లంచ్ విరామం తర్వాత కూడా సాయంత్రం వరకు వాదనలు జరిగాయి. ఈ సందర్భంగా నిబంధనలకు విరుద్ధంగా ప్రభుత్వం రిజర్వేషన్లు అమలు చేస్తోందని పిటిషనర్లు వాదించారు. రాజకీయాలకు అతీతంగా బీసీ రిజర్వేషన్లకు మద్దతు లభించిందని గుర్తుచేసిన ప్రభుత్వం తరపు ప్రముఖ న్యాయవాది,రాజ్యసభ సభ్యుడు అభిషేక్ మను సింఘ్వీ శాసన వ్యవస్థ చేసిన చట్టాన్ని ఎవరూ ప్రశ్నించలేరని వాదించారు. ఇప్పటికే ఎన్నికల షెడ్యూల్ విడుదలైందని, ఎన్నికల ప్రక్రియలో కోర్టులు జోక్యం చేసుకోవద్దని తీర్పులున్నాయని వాదించారు. బీసీ రిజర్వేషన్ల పెంపు జీవోను సవాల్ చేస్తూ దాఖలైన పిటిషన్లపై హైకోర్టులో విచారణ జరిగింది. స్థానిక సంస్థల ఎన్నికల్లో బీసీలకు 42 శాతం రిజర్వేషన్ కల్పిస్తూ ప్రభుత్వం జారీ చేసి జీవో నంబర్ 9ను సవాల్ చేస్తూ మాధవరెడ్డి అనే వ్యక్తి పిటిషన్ దాఖలు చేయగా బీసీల రిజర్వేషన్లకు అనుకూలంగా, వ్యతిరేకంగా పలు ఇంప్లీడ్ పిటిషన్లు దాఖలయ్యాయి. బీసీ సంఘం నేతలు ఆర్.కృష్ణయ్య, వీహెచ్‌తో పాటు పలువురు బీసీ నేతలు ఈ ఇంప్లీడ్ పిటిషన్లు దాఖలు చేశారు. వీటన్నింటిని ఒకదగ్గరకు చేర్చి ప్రధాన న్యాయమూర్తి ధర్మాసనం విచారించింది. విచారణ సందర్భంగా పిటిషనర్ల తరపు న్యాయవాదులతో పాటు ప్రభుత్వం తరపు న్యాయవాదులూ బలమైన వాదనలు వినిపించారు. తొలుత వాదనలు వినిపించిన పిటిషనర్ల తరపు న్యాయవాదులు నిబంధనలకు విరుద్ధంగా ప్రభుత్వం రిజర్వేషన్లు అమలు చేస్తోందని వాదించారు. రిజర్వేషన్లు 50 శాతానికి మించొద్దని రాజ్యాంగం చెబుతుందన్న పిటిషన్ల తరపు న్యాయవాదులు తెలంగాణ ప్రభుత్వం బీసీలకు కల్పించిన 42 శాతం రిజర్వేషన్లతో >>2

రాష్ట్రవ్యాప్తంగా ఉత్కంఠ

నేడే స్థానిక ఎన్నికల నోటిఫికేషన్

కలెక్టర్లతో ఇసి విడియోకాన్ఫరెన్స్

నామినేషన్లకు సిద్ధం కావాలని కాంగ్రెస్ నేతలకు మహేష్ కుమార్ ఆదేశం

తాముకూడా రెడీగా ఉన్నామన్న బిజెపి నేతలు

ప్రభాతవార్త ప్రధాన ప్రతినిధి, హైదరాబాద్, అక్టోబరు8: తెలంగాణలో స్థానిక సంస్థల ఎన్నికల నోటిఫికేషన్‌కు మార్గం సుగమం అయింది. నోటిఫికేషన్ విడుదలపై స్టే ఇచ్చేందుకు హైకోర్టు నిరాకరించింది. ఈ క్రమంలో షెడ్యూల్ ప్రకారం రేపు యథావిధిగా ఎంపీటీసీ, జెడ్పీటీసీ ఎన్నికలకు నోటిఫికేషన్ విడుదల కానుంది. తెలంగాణలోని అన్ని జిల్లాల కలెక్టర్లతో వీడియో కాన్ఫరెన్స్ నిర్వహించింది. నామినేషన్లు,శాంతి భద్రతలపై ఈసీ కీలక సూచనలు చేసింది. ఈ సందర్భంగా ఎన్నికల నిర్వహణకు సిద్ధంగా ఉన్నమని కలెక్టర్లు స్టేట్ ఎలక్షన్ కమిషన్‌కు వివరించారు. మరోవైపు గురువారం తెలంగాణలో ఎంపీటీసీ,జెడ్పీటీసీ స్థానాలకు నామినేషన్ల ప్రక్రియ ప్రారంభం కానుంది. గురువారం ఉదయం 10.30 గంటల నుంచి నామినేషన్‌లు స్వీకరించనున్నారు. తెలంగాణ ఎన్నికల కమిషన్ ప్రకటించిన షెడ్యూల్ ప్రకారం మొదట ఎంపీటీసీ, జెడ్పీటీసీ స్థానాలకు, ఆ తర్వాత >>2

జూబ్లీహిల్స్ కాంగ్రెస్ అభ్యర్థి నవీన్ యాదవ్

ప్రభాతవార్త ప్రధాన ప్రతినిధి, హైదరాబాద్, అక్టోబరు 8: జూబ్లీహిల్స్ ఉప ఎన్నికలో పోటీ చేసేందుకు కాంగ్రెస్ అభ్యర్థిగా నవీన్ యాదవ్ ఖరారయ్యారు. ఎఐసిసి ఆయన పేరును బుధవారం రాత్రి అధికారికంగా ప్రకటించింది. ఇన్ని రోజులు పలువురి పేర్లు ప్రచారంలో ఉన్నా అదృష్టం మాత్రం నవీన్‌ను వరించింది. బిఆర్ఎస్ పార్టీ ఇప్పటికే దివంగత ఎమ్మెల్యే మాగంటి గోపినాథ్ సతీమణి సునీతను తమ అభ్యర్థిగా ప్రకటించిన విషయం తెలిసిందే. టిడిపి జూబ్లీహిల్స్‌లో పోటీ చేసేందుకు విముఖంగా ఉంది. బిజెపి అభ్యర్థికి మద్దతు ఇచ్చేందుకు నిర్ణయంతీసుకుంది. కాగా, బిజెపి టికెట్ ఎవరికి వస్తుందనే దానిపై సర్వత్రా ఉత్కంఠ నెలకొంది. జూబ్లీహిల్స్‌లో ఎంఐఎంకూడా పోటీ నుంచి తప్పుకుంది.కాంగ్రెస్అభ్యర్థి నవీన్ యాదవ్ గతంలో ఎంఐఎం తరఫున పోటీ చేసినవారే. ఇప్పుడు కాంగ్రెస్‌నుంచి పోటీచేస్తుండటం గమనార్హం.

'జూబ్లీ' ఉప ఎన్నికకు కెసిఆర్ ప్రచారం!

బిఆర్ఎస్ శ్రేణులకు కెటిఆర్, హరీష్ దిశానిర్దేశం 2

3 దగ్గుమందులపై

నిషేధం

డాక్టర్ సలహా లేకుండా మందులు వాడొద్దంటున్న డిసిఎ

హైదరాబాద్,అక్టోబర్ 8, ప్రభాతవార్త: చిన్నారుల ఆరోగ్య భద్రత విషయంలో తెలంగాణ ప్రభుత్వం అత్యంత కీలకమైన నిర్ణయం తీసుకుంది. తీవ్రమైన అనారోగ్యానికి, మరణాలకు కారణమవుతున్నాయని ఆరోపణలు ఎదుర్కొంటున్న మూడు దగ్గు మందుల (సిరప్‌ల) అమ్మకాలపై తక్షణమే నిషేధం విధిస్తూ అధికారికంగా ఉత్తర్వులు జారీ చేసింది. రీలైఫ్, రెస్పీఫ్రెష్‌టీఆర్ అనే సిరప్‌లను విక్రయించరాదని స్పష్టం చేసింది. కోల్డ్ రిఫ్ దగ్గుమందు వాడకంపైనా కొన్ని రోజుల కిందటే నిషేధం విధించింది.ఇతర రాష్ట్రాల్లో చోటుచేసుకున్న విషాదకర ఘటనలే ఈ నిర్ణయానికి ప్రధాన కారణంగా నిలిచాయి. మధ్య ప్రదేశ్, రాజస్థాన్ లలో కోల్డ్ రిఫ్ అనే సిరప్ వాడ టం వల్ల 16 మంది చిన్నారులు ప్రాణాలు కోల్పోయారు. ఈ ఘటనల నేపథ్యంలో తెలంగాణ ప్రభుత్వం అప్రమత్తమైంది. కాంచీపురం కేంద్రంగా పనిచేసే స్రెసన్ ఫార్మాస్యూటికల్స్ సంస్థ తయారు చేసిన ఈ కోల్డ్‌రిఫ్ సిరప్‌పై ఫుడ్ అండ్ డ్రగ్ అడ్మినిస్ట్రేషన్ అధికారులు కూడా దృష్టి సారించారు.

ఈ నిషేధాన్ని రాష్ట్రంలోని అన్ని ప్రభుత్వ, ప్రైవేట్ ఆసుపత్రులు, ఫార్మసీలు తక్షణమే అమలు చేయాలని ప్రభుత్వం కఠిన ఆదేశాలు జారీ చేసింది. అదే సమయంలో, వైద్యుల పర్యవేక్షణ లేకుండా, ప్రిస్క్రిప్షన్ లేకుండా పిల్లలకు ఎలాంటి దగ్గు, జలుబు సిరప్‌లను ఇవ్వకూడదని తల్లిదండ్రులకు ప్రభు త్వం గట్టిగా సూచించింది.

బుధవారం గాంధీభవన్‌లో మీడియాతో పిసిసి చీఫ్ మహేష్ కుమార్ గౌడ్. చిత్రంలో మంత్రులు పొన్నం ప్రభాకర్, అడ్లూరి లక్ష్మణ్ కుమార్

కుదిరిన సయోధ్య

మంత్రి అడ్లూరికి క్షమాపణ చెప్పిన మంత్రి పొన్నం

లక్ష్మణ్ కుమార్ నొచ్చుకొనడంతో తెలంగాణ సమాజం బాధపడింది: పిసిసి చీఫ్ మహేష్ కుమార్

హైదరబాద్, అక్టోబరు 8,ప్రభాతవార్త: తెలంగాణ ప్రదేశ్ కాంగ్రెస్ ప్రసిడెంట్ మహేష్ కుమార్ సమక్షంలో అడ్లూరిలక్ష్మణ్ కుమార్‌కు మంత్రి పొన్నం ప్రభాకర్ క్షమాపణ చెప్పారు. దీంతో వీరిద్దరి మధ్య తలెత్తిన వివాదంను సదర్దమణిగింది. మంత్రుల పంచాయితీ త్వరగా పరిష్కరించాలని అగ్రనేతలు కూడా మీనాక్షి నటరాజన్ కు నిర్దేశించడంతో టిపిసిసిచీఫ్ మహేశ్ కుమార్ రంగంలోకి దింపి సయోధ్య కుదిర్చారు. బుధవారం మహేష్ కుమార్ నివాసంలో బ్రేక్ ఫాస్ట్ మీటింగ్ ఏర్పాటు చేసి మంత్రులు అడ్లూరితో పాటు పొన్నంను ఆహ్వానించారు. ఇరువురు మంత్రుల మధ్య సయోధ్య కుదిర్చేందుకు మంత్రి వాకాటి శ్రీహరి, ఎమ్మెల్యేలు కవంపల్లి సత్యనారాయణ, రాజ్ ఠాకూర్,ఎఐసిసి కార్యదర్శి సంపత్ కుమార్, కార్పొరేషన్ చైర్మన్ లు ఈరవత్రి అనిల్, శివసేనరెడ్డిలు కూడా హాజరై ఇరువురిని సముదాయించినట్లు తెలిసింది. మంత్రి అడ్లూరి లక్ష్మణ్ కుమార్ నాకు సోదరులవంటివారని మంత్రి పొన్నంప్రభాకర్ గౌడ్ అన్నారు. కాంగ్రెస్ పార్టీలో మాకు 30 సంవత్సరాలుగా ఉన్న స్నేహబంధం రాజకీయాలకు మించినదే అని ఆయన చెప్పారు. మా ఇద్దరి మధ్య ఉన్న అనుబంధం, పరస్పర గౌరవం ఎప్పుడూ అలాగే కొనసాగిందని ఇక ముందు కూడా ఎవరు విడదీయరానిదిగా ఎదుగుతోందని అన్నారు.నేను >>2

'డిజిటల్' వృద్ధికి చర్యలు

గ్రామీణ డిజిటల్ కనెక్టివిటీలో ముందంజ

టి ఫైబర్ గ్రామాల పైలట్ ప్రాజెక్టు దేశానికే ఆదర్శం: మంత్రి

మంత్రి శ్రీధర్ బాబును అభినందించిన కేంద్ర మంత్రి జ్యోతిరాదిత్య సింధియా

న్యూఢిల్లీలో జరిగిన సమావేశంలో కేంద్రమంత్రి సింధియా, మంత్రి శ్రీధర్‌బాబు

హైదరాబాద్, అక్టోబరు 8 ప్రభాతవార్త: గ్రామీణ ప్రాంతాలకు డిజిటల్ కనెక్టివిటీని అందించడంలో తెలంగాణ ఇతర రాష్ట్రాలకు రోల్ మోడల్‌గా మారిందని కేంద్ర మంత్రి జ్యోతిరాదిత్య ఎం. సింధియా కితాబునిచ్చారు. తెలంగాణ రాష్ట్ర ప్రభుత్వం అత్యంత ప్రతిష్టాత్మకంగా చేపట్టిన టీఫైబర్ గ్రామాల పైలెట్ ప్రాజెక్టు దేశానికి ఆదర్శంగా నిలిచిందని ప్రశంసించారు. కేంద్రమంత్రి అధ్యక్షతన బుధవారం దిల్లీలో నిర్వహించిన స్టేట్ గవర్నమెంట్ ఐటి మినిస్టర్స్ అండ్ ఐటి సెక్రటరీస్ రౌండ్ టేబుల్ సదస్సులో వినూత్న విధానాలతో డిజిటల్ సమ్మిళతత్వానికి తెలంగాణ బాటలు వేస్తుందంటూ రాష్ట్ర ఐటి, పరిశ్రమల శాఖ మంత్రి శ్రీధర్ బాబును ప్రత్యేకంగా అభినందించారు. లాస్ట్‌మైల్ ఫైబర్ కనెక్టివిటి గ్రామీణ సమూహాలను ఎలా మార్చగలదో తెలంగాణ చేసి చూపించిందని కొనియాడారు. టిఫైబర్ నమూనాను దేశవ్యాప్తంగా అమలు చేసేందుకు ఇతర రాష్ట్రాలకు కూడా సహకారం అందించాలని కోరారు. ఈ పైలెట్ ప్రాజెక్టును ఇతర ప్రాంతాలకు విస్తరించేందుకు చర్యలు తీసుకోవాలని సూచించారు. డిజిటల్ సమానత్వం సమ్మిళిత వృద్ధికి పునాది అని మంత్రి శ్రీధర్‌బాబు అన్నారు. గ్రామీణ-పట్టణ ప్రాంతాల మధ్య ఉన్న డిజిటల్ అంతరాన్ని తగ్గించాలన్నదే మా ప్రభుత్వ >>2

కెమిస్ట్రీలో ముగ్గురికి నోబెల్

ఎడారి గాలి నుంచి నీటి సేకరణ టెక్నాలజీ ఆవిష్కరణ, మెటల్ ఆర్గానిక్స్‌కు గుర్తింపు

న్యూఢిల్లీ, అక్టోబరు 8: కొత్త తరహా మాలిక్యులర్ ఆర్కిటెక్చర్‌ను అభివృద్ధి చేసినందుకు శాస్త్రవేత్తలు సుసుము కిటగావా, రిచర్డ్ రాబ్సన్, ఒమర్ ఎం.యాఘిలకు రసాయన శాస్త్రంలో నోబెల్ పురస్కారం లభించింది. లోహ-సేంద్రీయ చట్రాల అభివృద్ధి ద్వారా, మానవ సమాజం ఎదుర్కొంటున్న కొన్ని సవాళ్లను పరిష్కరించడానికి కొత్త అవకాశాలను అందించారు అని రాయల్ స్వీడిష్ అకాడమీ ఆఫ్ సైన్సెస్ తెలిపింది. ఈ ముగ్గురూ ఎడారి గాలి నుండి నీటిని సేకరించడానికి, కార్బన్ డయాక్సైడ్‌ను సంగ్రహించడానికి >>2

ముగ్గురు పిల్లలున్నా పోటీకి అర్హులే!

నిబంధనల ప్రకారం కవలలు జన్మిస్తే పోటీ చేయొచ్చు

హైదరాబాద్,అక్టోబర్ 8, ప్రభాతవార్త: తెలంగాణలో స్థానిక సంస్థల ఎన్నికల నగారా మోగింది. ఎంపీటీసీ, జడ్పీటీసీ, సర్పంచ్, వార్డు సభ్యుల ఎన్నికలకు ఈనెల 9న నోటిఫికేషన్ విడుదల కానుంది. అయితే.. ఖిముగ్గురు పిల్లలఖి నిబంధన మళ్లీ అభ్యర్థులను వెంటాడుతోంది. ఈ నిబంధన నుంచి కొందరికి మినహాయింపులు ఉన్నాయి. అసలు ఈ నిబంధన ఏంటి? ఎవరికి మినహాయింపు? తదితర వివరాలు తెలుసుకుందాం.తెలంగాణలో స్థానిక సంస్థల ఎన్నికల నగారా మోగింది. ఎంపీటీసీ, జడ్పీటీసీ, సర్పంచ్, వార్డు సభ్యుల స్థానాలకు ఎన్నికలు జరగనున్నారు. ముందుగా రెండు విడతల్లో ఎంపీటీసీ, జడ్పీటీసీ ఎన్నికలు.. ఆ తర్వాత మూడు విడుతల్లో సర్పంచ్, వార్డు సభ్యుల ఎన్నికలు జరగనున్నాయి. ఈనెల 9 నుంచి నోటిఫికేషన్, నామినేషన్ల స్వీకరణ ప్రారంభం కానుండగా..నవంబర్ 11తో ఎన్నికల ప్రక్రియ ముగియనుంది. కాగా.. స్థానిక సంస్థల ఎన్నికల్లో పోటీ చేసే అభ్యర్థులను ఈసారి కూడా ఖిముగ్గురు పిల్లలఖి నిబంధన వెంటాడుతోంది. తెలంగాణ పంచాయతీరాజ్ చట్టం2018 ప్రకారం.. ముగ్గురు లేదా అంతకంటే ఎక్కువ పిల్లలు కలిగి ఉన్న అభ్యర్థులను ఎన్నికల్లో పోటీ చేయడానికి అనర్హులుగా పరిగణించబడతారు.ఈ నిబంధన ఆంధ్రప్రదేశ్ రాష్ట్రంలో ఇటీవల తొలగించినప్పటికీ.. తెలంగాణలో మాత్రం యథాతథంగా కొనసాగుతోంది. ఈ నిబంధన కారణంగా గత ఎన్నికల్లో చాలామంది పోటీ >>2

రెండున్నరగంటల్లోనే మచిలీపట్నం!

'ఫోర్త్ సిటీ' నుంచి అమరావతి మీదుగా 12 లేన్లతో గ్రీన్‌ఫీల్డ్ ఎక్స్‌ప్రెస్ వే

డిపిఆర్ సిద్ధం చేసేందుకు ప్రణాళికలు

రెండు రాష్ట్రాల్లో మొత్తం పొడవు 297 కి.మీ.

తగ్గనున్న 53 కి.మీ దూరం.. డ్రైపోర్టు అభివృద్ధికి చర్యలు

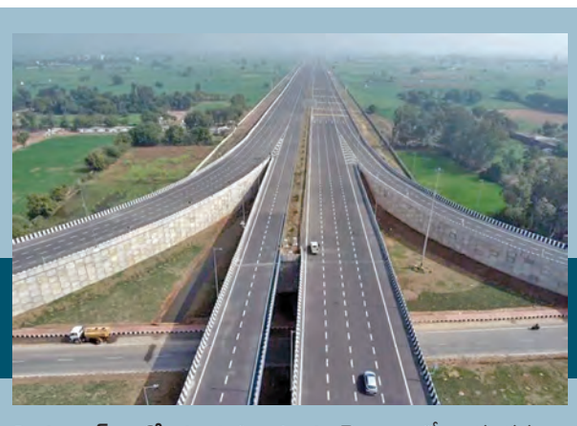

హైదరాబాద్, అక్టోబరు 8,ప్రభాతవార్త: తెలంగాణలో నూతనంగా నిర్మించబోయే భారత్ ఫోర్త్ సిటి నుంచి అమరావతి మీదుగా మచిలిపట్నం వరకు 12 వరుసలతో నిర్మించబోయే రహదారి తెలుగు రాష్ట్రలకు వరంగా మారబోతున్నది. హైదరాబాద్‌విజయవాడ జాతీయ రహదారికి సమాంతరంగా ఉమ్మడి రంగారెడ్డి, నల్లగొండ, గుంటూరు,కృష్ణా జిల్లాలో మీదుగా అమరావతి టచ్ చేస్తూ మచిలీపట్నం వరకు నిర్మించే ఆధునిక రోడ్డు 53 కి.మి దూరాభారం తగ్గిస్తూనే సురక్షితమైన, సౌకర్యవంతమైన వేగవంతమైన ప్రయాణానికి వీలవుతుంది. ఇరుప్రాంత ప్రజలు రెండున్నర గంటల్లో గమ్యస్థానానికి చేరుకునే వెసులుబాటు ఉంటుంది. పెరుగుతున్న వాహనాలకు అనుగుణంగా రహదారుల అభివృద్ధి, వరసల పెంపుతో సౌకర్యవంతమైన ప్రయాణం చేస్తున్నాం. వాటికి కొనసాగింపుగా ఇప్పుడో మరో మెగా అనుసంధాన ప్రాజెకు హైదరాబాద్ నుంచి మచిలీపట్నం వరకు గ్రీన్ ఫీల్డ్ ఎక్స్ ప్రెస్ హైవే రాబోతున్నది. తొలుత అమరావతి వరకు మాత్రమే అనుకున్నా తెలంగాణ ముఖ్యమంత్రి రేవంత్‌రెడ్డి నేరుగా పోర్టులవరకు రోడ్డు ఉండాలని కేంద్రంపై ఒత్తిడి తెచ్చి దాని పొడవును పెంచడానికి తీవ్రంగా ప్రయత్నం చేశారు. కేంద్రం కూడా దీని నిర్మాణానికి గ్రీన్ సిగ్నల్ ఇచ్చింది. తెలంగాణ, ఆంధ్రప్రదేశ్ రాష్ట్ర ప్రభుత్వాల అధికారులు గ్రీన్‌ఫీల్డ్ ఎక్స్‌ప్రెస్ హైవేకు డిపిఆర్ సిద్ధం చేసేందుకు ప్రణాళికలు రచిస్తున్నారు. మొత్తం పొడవు 297 కిలో మీటర్లు ఉండే ఈ రహదారి రెండు రాష్ట్రాలలో ఉమ్మడి నాలుగు జిల్లాలు, 100 గ్రామాల మీదుగా పోతుంది. తెలంగాణ పరిధిలో ఉమ్మడి రంగారెడ్డి నల్లగొండ జిల్లాల్లోని 40 గ్రామాలు, ఆంధ్రప్రదేశ్ లో గుంటురు కృష్ణ జిల్లా లో పరిధిలో జిల్లాల్లోని 60 గ్రామాలు ఈ రోజును >>2

93వ వైమానిక దినోత్సవం సందర్భంగా బుధవారం న్యూఢిల్లీలోని జాతీయ యుద్ధ స్మారక చిహ్నం వద్ద నివాళులర్పించిన రక్షణ దళ ప్రధానాధికారి జనరల్ అనిల్ చౌహాన్, ఆర్మీ స్టాఫ్ చీఫ్ జనరల్ ఉపేంద్ర ద్వివేది, నావల్ స్టాఫ్ చీఫ్ అడ్మిరల్ దినేష్ కె. త్రిపాఠి, వైమానిక దళ ప్రధానాధికారి ఎయిర్ చీఫ్ మార్షల్ సింగ్.

రెండున్నరగంటల్లోనే మచిలీపట్నం!

>> ఆనుకొని ఉంటాయి.ఉమ్మడి రంగారెడ్డి జిల్లాలో మీరాఖాన్ పేట, తాడిపర్తి, సింగారం, నందివనపర్తి, నక్కెర, మేడిపల్లి, యాచారం, మల్కీజ్ గూడ, మంది గౌరెల్లి, తక్కెళ్లపల్లి, చింతపట్ల, తమ్మలోనిగూడ, నల్లవెల్లి, మాల్, మంతన్ గౌరెల్లి గ్రామాల మీదుగా ఈ రహదారి ప్రతిపాదనలు చేశారు.ఉమ్మడి నల్లగొండ జిల్లాలో తమ్మాడపల్లి, అజిలాపూర్, ఏరుగండపల్లి, కొండూరు, మర్రిగూడ,రామడిపల్లి, వట్టిపల్లి, లింగోటం, భీమనపల్లి. దామెర, చిట్టెంపహాడ్, నాంపల్లి, మొహమ్మదా పురం, ఊట్లపల్లి, తేనెపల్లె, గుర్రంపోడ్, చేపూర్, మోసంగి, తెప్పలమడుగు, హాలియా, మాచర్ల, కొంపల్లి, బోయగూడెం రాజవరం అడవి దేవులపల్లి వెళ్ళేలా 118 కి.మి నిడివితో డిపిఆర్ రూపొందిస్తున్నారు. ఆంధ్రప్రదేశ్ లో 179కి.మి నిడివి కలిగిన రోడ్డు గుంటూరు జిల్లాలో కళేపల్లి, దైద, వజీరాబాద్, పులిపాడు, దాచేపల్లి ముత్యాలంపాడు,పిన్నెల్లి, వేమవరం, మాచవరం, తురక పాలెం, మోర్గంపాడు, పిలుట, శ్రీ రుక్మిణీ పురం,పాలెం, చంద్రాజుపాలెం, కందిపాడు. అమరావతి, పెరికపాడు దొడ్లేరు,హుస్సేన్ బండ తేరు అనంతారం, గుడిపాడు. తళ్లూరు, పెనపాడు, రెంటపల్లి, పండి తావురం అమరావతి,పాటిబండ్ల వేమారం, సిరిపురం, మండెపూడి, పామూలపాడు, పొన్నెకలు, నిండు ముక్కల, తాటికొండ లామ్, గోరంట్ల గుంటూరు కంతేరు కాజా నంబూరు చిలుపూరు పెర్కలపుడీ దుగ్గిరాల వల్లభపురం మున్నంగీ వల్లూరు.కృష్ణాజిల్లాలో భద్రిరాజుపాలెం, కుమ్మమూరు, కపిశేశ్వరం,లంకపల్లి చల్లపల్లి నిమ్మకూరు, నిడుమూరు, గూడూరు, పెడన, మచిలిపట్నం చేరుతుంది. కోసూరు తెనాలి మధ్య కృష్ణానదిని దాటి మచిలిపట్నం రేవుకు చేరుతుంది. ఆంధ్రప్రదేశ్ పునర్విభజన చట్టంలోని అపరిష్కృత అంశాలపై కేంద్ర ప్రభుత్వం దృష్టి సారించిన నేపథ్యంలో ఇరు రాష్ట్రాలకు సంబంధించిన పలు అంశాలపై ఆయా శాఖలకు కేంద్రహోంశాఖ ఆదేశాలు జారీ చేసింది. ముఖ్యంగా ఇరురాష్ట్రాలకు లబ్ధి చేకూర్చే అంశాలపై తెలంగాణ, ఎపి ప్రభుత్వాలతో సమన్వయం చేసుకుంటుంది. అందులో భాగంగానే హైదరాబాద్ అమరావతి గ్రీన్‌ఫీల్డ్ ఎక్స్‌ప్రెస్ హైవే నిర్మాణానికి పచ్చజెండా ఊపింది. ప్రస్తుతం హైదరాబాద్‌విజయవాడ మధ్య 65వ నంబరు జాతీయ రహదారి ఉంది.ఐతే, గ్రీన్‌ఫీల్డ్ ఎక్స్‌ప్రెస్ హై హైవే హైదరాబాద్ నుంచి కాకుండా ఫోర్త్ సిటీ నుంచి ఉంటే బాగుంటుంద ని తెలంగాణ ప్రభుత్వం,ఆంధ్రప్రదేశ్ ప్రభుత్వాలు తెలిపిన తెలిపినట్లు సమాచారం. అమరావతిఫోర్త్ సిటీని కలుపుతూ గ్రీన్‌ఫీల్డ్ ఎక్స్రెస్ హైవే వస్తే విజయవాడహైదరాబాద్ ప్రస్తుత జా జాతీయ రహదారికి అది సమాంతర రోడ్డు అవుతుంది. ఇప్పుడున్న జాతీయ రహదారికి అటూఇటుగా 10 కి.మీ. దూరంలో దీన్ని నిర్మిస్తే ప్రత్యేక బెల్ట్ తయారు అవుతుంది. అలాగే ఈ మధ్యలో పారిశ్రమికంగా అభివృద్ధి చెందడానికి ఆస్కారం ఉంటుందని నిపుణులు చెబుతున్నారు. కేంద్రప్రభుత్వం కూడా సరేనన్న నేపథ్యంలో హైదరాబాద్‌అమరావతి మచిలీపట్నం గ్రీన్ఫీల్డ్ ఎక్స్రెస్ హైవే కోసం డీపీఆర్ కు త్వరలోనే టెండర్లు పిలువడానికి జాతీయ రహదారులు, ఉపరితల రవాణా శాఖ సిద్ధమవుతోంది. హైదరాబాద్ అవుటర్ రింగ్ రోడ్డులోని ఏదో ఒక ఎగ్జిట్ నెంబర్ వద్ద నుంచి గ్రీన్ఫీల్డ్ ఎక్స్రెస్ వే నిర్మించాలని భావిస్తున్నట్లు సమాచారం. మొత్తం 12 వరసల రహదారి నిర్మించే అవకాశం ఉందని ప్రాథమికంగా తెలుస్తోంది. ఐతే, ఈ హైవేకు సర్వీస్ రోడ్లు ఉండవని అధికారులు తెలిపారు. ప్రధాన పట్టణాలకు సమీపం లోనే అతి తక్కువగా ఎగ్జిట్ రోడ్లు ఏర్పాటు చేయాలని అంచనాకు వచ్చారు. తద్వారా వేగంగా వెళ్లే వాహనాలకు ఎటువంటి ఇబ్బందులు కలగకుండా ఉంటాయని భావిస్తున్నారు. హైవే నిర్మాణంలో తగు జాగ్రత్తలతో పాటు భద్రత ప్రమాణాలు, నాణ్యత, పశువులు రాకుండా ఉండేలా కంచె వంటివి ఏర్పాటు చేయాలని రవాణా రంగ నిపుణులు సూచిస్తున్నారు. అంటే ఇది పూర్తి యాక్సెస్ కంట్రోల్డ్ హైవేగా రూపుదిద్దుకోనుంది.పోర్టుల ర్ధల ద్వారానే విదేశాలకు సరకు రవాణా జరుగుతుంది. ఐతే, తెలంగాణకుసముద్రతీరం లేకపోవడంతో పోర్టులు ఏర్పాటు చేయడానికి అవకాశం లేదు. దీంతో సముద్ర మార్గం ద్వారా ఎగుమతులు, దిగుమతులు చేయడానికి ఏపీపై ఎక్కువ ఆధారపడుతోంది. హైదరాబాద్" అమరావతి గ్రీన్‌ఫీల్డ్ ఎక్స్రెస్ హైవే అందుబాటులోకి వస్తే ఎగుమతులు, దిగుమతులకు వ్యయప్రయాసలు తగ్గనున్నాయి. ఇందుకోసం తెలంగాణ ప్రభుత్వం రాజధాని నగర శివారులో ఆమనగల్లు ముచ్చర్లలో డ్రైపోర్టు నిర్మించాలనీ భావిస్తోంది.

ముగ్గురు పిల్లలున్నా పోటీకి అర్హులే!

>> చేయాలనుకున్న అభ్యర్థులు నిరాశ చెందుతున్నారు. అయితే కొందరికి ఈ ముగ్గురు పిల్లల నిబంధన నుంచి ప్రత్యేక మినహాయింపు ఉంది. అలాంటి వారు ముగ్గురు పిల్లలు ఉన్నా ఎంపీటీసీ, జడ్పీటీసీ, సర్పంచ్ ఎన్నికల్లో పోటీ చేసేందుకు అర్హులుగానే పరిగణిస్తారు.

నిబంధనలు ఇలా ఉన్నాయి

31.5.1995 కంటే ముందు ముగ్గురు పిల్లలున్న వారు స్థానిక సంస్థల ఎన్నికల్లో పోటీ చేయవచ్చు. ఈ తేదీ నాటికి ఇద్దరు పిల్లలుండి, తర్వాత మరో సంతానం కలిగితే మాత్రం వారు పోటీకి అనర్హులు. 31.5.1995కు ముందు ఒక సంతానం కలిగిన తర్వాత కాన్పులో కవల పిల్లలు జన్మిస్తే పోటీకి అర్హులు. (ముగ్గురు పిల్లలు ఉన్నా పోటీ చేయవచ్చు) ఇదే తేదీకి ముందు కవలలు జన్మించి తర్వాత కాన్పులో ఒకరు జన్మిస్తే మాత్రం అలాంటి వారు పోటీకి అనర్హులు.1.6.1995 తర్వాత మొదటి కాన్పులో ఒకరు, రెండో కాన్పులో కవలలు జన్మిస్తే అలాంటి వారు కూడా పోటీకి అర్హులే.1.6.1995 తర్వాత ఒకే కాన్పులో ముగ్గురు పిల్లలు జన్మించినా స్థానిక సంస్థల ఎన్నికల్లో పోటీ చేయవచ్చు.1.6.1995 తర్వాత ముగ్గురు పిల్లలు కలిగిన వారు ఎన్నికల్లో పోటీ చేసేందుకు అవకాశం లేదు. ఇద్దరు పిల్లలున్న వారు మాత్రమే ఎన్నికల్లో పోటీ చేసేందుకు అర్హులు.ముగ్గురు పిల్లలు పుట్టినా నామినేషన్ పరిశీలనకు ముందే వారిలో ఒకరు చనిపోతే జీవించి ఉన్న పిల్లల లెక్కను పరిగణనలోకి తీసుకుని ఆయా అభ్యర్థులను అర్హులుగా పరిగణిస్తారు.నామినేషన్ పరిశీలన రోజుకు అభ్యర్థి ఇద్దరు పిల్లలు కలిగి.. మళ్లీ గర్భం దాల్చిన మహిళ ఎన్నికల్లో పోటీ చేసేందుకు అర్హురాలే. (జీవించి ఉన్న పిల్లలను మాత్రమే పరిగణిస్తారు).ఇలా కొందరికి మాత్రం ప్రత్యేక సందర్భాల్లో ముగ్గురు పిల్లలు ఉన్నా పోటీకి అర్హులుగానే పరిగణిస్తారు.

సయోధ్య

>> ఆయనపై ఎటువంటి వ్యక్తిగత వ్యాఖ్యలు చేయలేదు. అట్టడుగు స్థాయి నుంచి వచ్చిన వ్యక్తిగా, బిసివర్గానికి చెందిన నాయకుడిగా, నాకు ఎవరిపైనా అలాంటి అభిప్రాయం ఉండదని ఆయన ఈ సందర్భంగా క్షమాపణలు చెబుతూ ప్రకటన చేశారు. అయితే, రాజకీయ దురుద్దేశంతో కొంతమంది నా వ్యాఖ్యలను వక్రీకరించి, వాస్తవానికి భిన్నంగా ప్రచారం చేశారని ఆవేదన చెందారు. వక్రీకరణ కారణంగా మా ఇద్దరి మధ్య అగాథం ఏర్పడి అపార్థాల వల్ల అన్నలాంటివారు అయిన అడ్లూరి లక్ష్మణ్ కుమార్ మనసు నొచ్చుకుందని తెలిసి నేను తీవ్రంగా విచారిస్తున్నాను అని వివరణ ఇచ్చారు.అడ్లూరి లక్ష్మణ్ కుమార్ మనసు నొచ్చుకొని ఉంటే చింతిస్తున్నాను అని క్షమాపణల ప్రకటనలో పొన్నం పేర్కొన్నారు. కాంగ్రెస్ పార్టీ సిద్ధాంతాలను బలోపేతం చేయడంలో,రాహుల్ గాంధీ గారి నాయకత్వంలో సామాజిక న్యాయం సాధనలో, ప్రజల అభ్యున్నతికై మేము ఇద్దరం కలిసికట్టుగా కృషి చేస్తామని పొన్నం ప్రకటించారు. సిఎంరేవంత్ రెడ్డి, పీసీసీ చీఫ్ మహేష్ కుమార్ గౌడ్ నాయకత్వంలో రాహుల్ గాంధీ సూచన మేరకు 42 శాతం రిజర్వేషన్లకు పోరాటం జరుగుతుందని చెప్పారు. మేమంతా ఐక్యంగా భవిష్యత్ లో కాంగ్రెస్ పార్టీ సామాజిక న్యాయం కోసం పని చేస్తాం లక్ష్మణ్ గారికి వ్యక్తిగతంగా క్షమాపణలు చెప్తున్నాను. కరీంనగర్ లో మాదిగ సామాజికవర్గం మేమంతాకలిసి పెరిగామని ఆ అపోహ ఉండవద్దని విజ్ఞప్తి చేశారు.

యావత్ తెలంగాణ సమాజం బాధపడింది

పొన్నం ప్రభాకర్ చేశారన్న వ్యాఖ్యల పట్ల మంత్రి అడ్లూరి లక్ష్మణ్ నోచ్చుకోవడంతో యావత్ తెలంగాణ సమాజం కొంత బాధపడిందని టిపిసిసి చీఫ్ మహేష్‌కుమార్‌గౌడ్ అన్నారు. మంత్రులు బాధ్యతా యుతంగా వ్యవహరించాలని ఆయన కోరారు.మంత్రుల మధ్య జరిగిన సంఘటన కుటుంబ సభ్యుల మధ్య ఉండే వైరుధ్యాలాంటివని ఐనా ఆలాంటి సంఘటన పట్ల చింతిస్తూ మంత్రి పొన్నం ప్రభాకర్ క్షమాపణలు చెప్పారని టిపిసిసి చీఫ్ వివరణ ఇచ్చారు. మంత్రులు పొన్నం ప్రభాకర్,అడ్లూరి లక్ష్మణ్ కష్టపడి పైకొచ్చిన నేతలని మహేష్ కుమార్ కొనియాడారు.ఈ సమస్య ఇంతటితో సమసిపోవాలని యావత్ మాదిగ సామాజిక వర్గానికి విజ్ఞప్తి చేశారు. తెలంగాణ మంత్రివర్గానికి విజ్ఞప్తి చేస్తున్న ఎక్కడ మాట్లాడిన బాధ్యతాయుతంగా వ్యవహరించాలని కాంగ్రెస్ పార్టీ అన్ని వర్గాల పార్టీ అని ఆయన గుర్తుచేశారు. రాహుల్ గాంధీ ఆశయాన్ని ఆకాంక్షలను కాంగ్రెస్ పార్టీ ముందుకు తీసుకెళ్తుందని చెప్పారు.

వారం - వర్జ్యం

09-10-2025, గురువారం
శ్రీ విశ్వావసు నామ సంవత్సరం,
ఆశ్వయుజ మాసం, దక్షిణాయణం
శరదృతువు, కృష్ణపక్షం
తదియ రా.10.56
భరణి రా.8.04
వర్జ్యం : ఉ.6.49-8.15
దు.ఉ.9.56-10.43, 2) మ.2.41-3.28
శుభసమయం: ఉ.5.30-6.00
రాహుకాలం - మ.1.30-3.00

వార్తాఫలం

మేషం : ప్రకృతి వైద్యం మేలు చేస్తుంది. దూరప్రాంతాల నుండి శుభ వార్తలు.

వృషభం: ఉద్యోగాలలో ఎదురైన ఆటంకాలు అధిగమిస్తారు. సన్నిహితుల కలయిక.

మిథునం:భూ వివాదాలు పరిష్కార దశకు చేరుకుంటాయి. వస్తు లాభం.

కర్కాటకం : అరుదైన ఆహ్వానాలు అందుకుంటారు. విందు, వినోదాలలో పాల్గొంటారు.

సింహం:జీవిత భాగస్వామితో స్వల్ప విభేదాలు ఏర్పడతాయి. వాహనయోగం.

కన్య : సన్నిహితుల సహాయంతో నూతన కార్యక్రమాలకు శ్రీకారంచుడతారు.

తుల : దీర్ఘకాలిక ఋణాలు తీరి ఊపిరి పీల్చుకుంటారు. శుభవార్తలు.

వృశ్చికం: కుటుంబంలో శుభకార్యాల ప్రస్తావన ఉంటుంది. ఇంటాబయటా అనుకూలం.

ధనుస్సు: ఇతరుల విషయాలలో జోక్యం వద్దు. వ్యాపారాలలో అభివృద్ధి సాధిస్తారు.

మకరం: శుభకార్యాలను విజయవంతంగా పూర్తిచేస్తారు. వస్తువులు కొనుగోలు చేస్తారు.

కుంభం:క్రయ విక్రయాలలో లాభాలు పొందుతారు. సమయస్ఫూర్తితో మెలగడం మంచిది.

మీనం : డాక్యుమెంట్లు, ముద్రణా పరమైన బాకీలు ఇబ్బందులకు గురిచేస్తాయి.

- శ్రీమతి ములుగు శివజ్యోతి, కోఠి, హైదరాబాద్

పిసిడి మరింత పైపైకి

>> స్పాట్ మార్కెట్‌లో ఔన్సు బంగారం ధర 4,002.53 డాలర్ల వద్ద ఆల్ టైమ్ రికార్డును నమోదు చేసింది. అదే సమయంలో యూఎస్ కమొడిటీ ఎక్స్ఛేంజ్‌లో డిసెంబర్ గోల్డ్ ఫ్యూచర్స్ 0.5 శాతం పెరిగి ఔన్సుకు 4,025 డాలర్ల వద్ద ట్రేడ్ అయింది. ఇక దేశీయ మార్కెట్ విషయానికొస్తే, ఎంసీఎక్స్‌లో డిసెంబర్ గోల్డ్ ఫ్యూచర్స్ ధర బుధవారం ఉదయం ట్రేడింగ్‌లో ఏకంగా రూ.1,22,101కి చేరింది. ప్రస్తుతం 0.69 శాతం పెరుగుదలతో రూ.1,21,949 వద్ద కొనసాగుతోంది. బంగారం బాటలోనే వెండి కూడా పయనించింది. సిల్వర్ ఫ్యూచర్స్ 0.73 శాతం పెరిగి కేజీ ధర రూ.1,46,855 పలికింది. ఈ ఏడాది ఇప్పటికే దేశీయంగా బంగారం ధరలు 55 శాతానికి పైగా పెరిగాయి. ప్రపంచ కేంద్ర బ్యాంకులు పెద్ద ఎత్తున బంగారాన్ని కొనుగోలు చేయడం, గోల్డ్ ఈటీఎఫ్‌లలోకి పెట్టుబడులు పెరగడం వంటివి కూడా ధరల పెరుగుదలకు దోహదపడ్డాయి. ప్రస్తుత ప్రపంచ పరిస్థితులు ఇలాగే కొనసాగితే, బంగారం ధరలు మరింత పెరిగే అవకాశం ఉందని విశ్లేషకులు అంచనా వేస్తున్నారు.

సంవత్సరం	10 గ్రా॥.రూ.లలో
1950	99
1970	184
1980	1330
1990	3200
2000	4400
2010	18,500
2020	48,651
2024	75,000
2025 (మార్చి)	82,100
2025 (అక్టోబరు 8)	1,25,780

హైదరాబాద్‌లో 24 క్యారెట్ల పదిగ్రాముల బంగారం రూ 1,25,780గాను, 22 క్యారెట్ల బంగారం 1,12,900 గాను నిలిచింది. ఢిల్లీలో 1.22,080రూపాయలు, 22 క్యారెట్లు 1,12,030గాను కొనసాగాయి. ముంబయిలో 24, 22 క్యారెట్లు వరుసగా రూ.1,22,030లు, 1,11,860లుగా నడిచాయి. కోల్‌కత్తాలో కూడా రూ.1,22,030, రూ.1,11,860లుగా ఒకేరకంగా కొనసాగాయి. ఇక దక్షిణాదిలో కీలకంగా పరిగణించే చెన్నైలో కూడా అవేధరలు కొనసాగాయి. బెంగళూరులో ధరలు 24 క్యారెట్లు 1,22,030గాను, 22 క్యారెట్లు 1,11,860గాను కొనసాగాయి. బంగారంతోపాటే వెండి ధరలు కూడా ర్యాలీ తీసాయి. హైదరాబాద్‌లో కిలో వెండి 1,66,900గా కొనసాగితే విజయవాడలో 1,66,900, ఢిల్లీలోరూ.1,57,100, చెన్నైలో 1,66,900, కోల్‌కత్తాలో 1,57,100, ముంబయిలో 1,57,100గా కొనసాగాయి. బెంగళూరులో కూడా 1,57,100గాను, ఆభరణాల తయారీ ఎక్కువ ఉండో వదోదర, అహ్మదాబాద్‌లలో కూడా రూ.157,100గా నడిచాయి. అంతర్జాతీయంగా కరెన్సీ మార్కెట్, ఫండ్స్,ఈక్విటీల్లో ఎదురవుతున్న ప్రతికూల పవనాలు బులియన్ మార్కెట్‌కు కలిసొస్తున్నాయి. ఫెడ్‌రిజర్వుతోపాటు కీలక సెంట్రల్‌బ్యాంకులు ఫండ్‌రేట్స్ సడలిస్తే ఆప్రభావం బులియన్‌పై చూపిస్తోంది. 1950 నుంచి ఉన్నపసిడి ధరలను ఒకసారి పరిశీలిస్తే అన్ని వర్గాలకు ఆశ్చర్యం కలుగక మానదు. ఈ ఏడాదిలోనే ఇప్పటివరకూ బంగారం 50 వేల రూపాయలకు పైబడి పెరిగింది.

కోటాపై 'స్టే'కు నిరాకరణ

>> మొత్తం కోటా 67 శాతానికి చేరిందని వాదించారు. బీసీల కులగణనకు సంబంధించి ప్రభుత్వం ఏర్పాటు చేసిన ఏకసభ్య కమిషన్ నివేదిక సైతం పారదర్శకంగా లేదని పేర్కొన్నారు. మహారాష్ట్రలో రిజర్వేషన్లు 50శాతం దాటితే సుప్రీంకోర్టు కొట్టివేసిందని గుర్తు చేశారు. రిజర్వేషన్లు పెంచుకునే అధికారం ప్రభుత్వానికి ఉన్నా 50 శాతం మించరాదని గుర్తు చేశారు. విద్యా, ఉద్యోగాల్లో 50 శాతం దాటినా పొలిటికల్ రిజర్వేషన్ పెంచరాదని పిటిషనర్ల న్యాయవాది వాదించారు. బీసీ కులగణన ఆధారంగా 42 శాతం రిజర్వేషన్లు అంటున్న ప్రభుత్వం బీసీ డెడికేషన్ కమిషన్ రిపోర్టును బహిర్గతం చేయలేదని పేర్కొన్నారు. 42 శాతం రిజర్వేషన్లపై శాస్త్రీయ ఆధారాలు చూపలేదన్నారు. 2011 జనాభా ఆధారంగా ఎస్సీ, ఎస్టీలకు రిజర్వేషన్లు వర్తింపజేసిన సర్కారు ఎస్సీ, ఎస్టీల జనాభా పెరిగిందా? తగ్గిందా? అనే లెక్కల్ని పరిగణలోకి తీసుకోకుండా బీసీ రిజర్వేషన్లను ఎలా ఖరారు చేస్తారంటూ వాదించారు. 2018లో 34 శాతం బీసీ రిజర్వేషన్లను ఇదే కోర్టు కొట్టివేసిందని గుర్తు చేశారు. రాజ్యాంగ బద్ధంగా ఎన్నికల నిర్వహణకు తాము వ్యతిరేకం కాదన్న పిటిషనర్ల న్యాయవాది రాజ్యాంగ విరుద్ధంగా ఎన్నికలు ఎలా నిర్వహిస్తారని ప్రశ్నించారు. జీవో నెంబర్ 9 ద్వారా పంచాయతీరాజ్ చట్టసవరణ జరిగినట్లు రాష్ట్ర ఎన్నికల సంఘం పేర్కొనటం లోపభూయిష్టమన్న పిటిషనర్ల న్యాయవాది జీవో 9లో పంచాయతీరాజ్ చట్టం ప్రస్తావనేలేదని పేర్కొన్నారు. రాష్ట్ర ఎన్నికల సంఘం ప్రజలను తప్పుదోవపట్టిస్తోందన్న ఆయన, ప్రభుత్వం చెప్పిన విధంగా నడుచుకోవటం సరికాదన్నారు. ప్రభుత్వమే నిబంధనలకు విరుద్ధంగా వ్యవహరిస్తే రాష్ట్ర ఎన్నికల సంఘం అభ్యంతరం చెప్పొచ్చు కానీ ఏకంగా జీవో ఆధారంగా షెడ్యూల్ సైతం విడుదల చేశారని వాదించారు.

రాష్ట్ర ప్రభుత్వ తరుపున వాదనలు వినిపించిన సీనియర్ న్యాయవాది అభిషేక్ సింఘ్వీ రాజకీయాలకు అతీతంగా బీసీ రిజర్వేషన్లకు మద్దతు లభించిందని గుర్తు చేశారు. శాసన వ్యవస్థ చేసిన చట్టాన్ని ఎవరూ ప్రశ్నించలేరని ఏ సవరణ చేసినా, చట్టం చేసినా శాసన వ్యవస్థదే నిర్ణయమని వాదించారు. ప్రజల సంక్షేమ కోసం నిర్ణయాలు తీసుకునే అధికారం ప్రభుత్వానికి ఉంటుందన్న సింఘ్వీ, బీసీ డెడికేషన్ కమిషన్ ఇచ్చిన నివేదిక ఆధారంగా ప్రభుత్వం రిజర్వేషన్లను 50 శాతం కంటే ఎక్కువ పెంచొచ్చని కోర్టు దృష్టికి తెచ్చారు. జీవో నెంబర్ 9పై స్టే ఇవ్వాలని కోరడం సరికాదన్న సింఘ్వీ సమగ్ర గణన ద్వారా కులాల లెక్కలు లభించాకే ప్రభుత్వం రిజర్వేషన్లపై ముందుకొచ్చిందని వాదించారు. సామాజిక ఆర్థిక, విద్య, ఉద్యోగ, రాజకీయ, కులగణన సర్వే ఆధారంగా బీసీ డెడికేషన్ కమిషన్ అందించిన నివేదిక ఆధారంగానే బీసీలకు స్థానిక సంస్థల ఎన్నికల్లో 42 శాతం రిజర్వేషన్లు కల్పించిందని కోర్టు దృష్టికి తెచ్చారు. 2018లో అప్పటి సర్కారు ఈ కసరత్తు చేయకపోవటం వల్లే అడ్డంకులు ఏర్పడ్డాయని గుర్తు చేశారు. బీసీ బిల్లు గవర్నర్ వద్ద ఆరు నెలలుగా పెండింగ్‌లో ఉందన్న సింఘ్వీ రాజ్యాంగంలోని ఆర్టికల్ 200ను దుర్వినియోగం చేస్తున్నారని కోర్టు దృష్టికి తెచ్చారు. గవర్నర్లు బిల్లులపై ఎలాంటి చర్యలు తీసుకోవడం లేదని, శాసన వ్యవస్థ చేసిన చట్టాలను త్రిశంకు స్వర్గంలో ఉంచుతున్నారని పేర్కొన్నారు. బిల్లులను ఆమోదించడం లేదు, తిరస్కరించడం లేదు, తిప్పిపంపడం లేదు, బీసీ రిజర్వేషన్ల విషయంలోనూ గవర్నర్ ఇలాగే వ్యవహరించారు. వారి చర్యల వల్ల ప్రభుత్వాలు ప్రజల ఆకాంక్షలను నెరవేర్చలేకపోతున్నాయన్నారు. తమిళనాడులో ఒక బిల్లు ఐదేళ్లు గవర్నర్ వద్దే ఉందని గుర్తుచేసిన సింఘ్వీ, ప్రజల ద్వారా ఎన్నికైన సభ్యులు చేసే చట్టాలను ఆమోదించకపోతే ఎలా అని ప్రశ్నించారు. సమగ్ర అధ్యయనం చేశాకే బీసీ బిల్లుపై జీవో తెచ్చారని, ఈ సమయంలో స్టే ఇవ్వడం కూడా సరికాదని పేర్కొన్నారు. పూర్తి వాదనలు విన్న తర్వాతే జీవో నెంబర్ 9 పై నిర్ణయం తీసుకోవాలని కోరారు. ఇప్పటికే ఎన్నికల షెడ్యూల్ విడుదలైందని, ఎన్నికల ప్రక్రియలో కోర్టులు జోక్యం చేసుకోవద్దని తీర్పులున్నాయని సింఘ్వీ వాదించారు. ఇరువైపుల వాదనలు విన్న సీజే ధర్మాసనం విచారణను గురువారం మధ్యాహ్నానికి వాయిదా వేసింది. గురువారం స్థానిక ఎన్నికలకు నోటిఫికేషన్ జారీపై పిటిషనర్ స్టే కోరారు. స్థానిక ఎన్నికలకు నోటిఫికేషన్ జారీపై హైకోర్టు ఏమీ చెప్పలేదు. కానీ షెడ్యూల్ ప్రకారం గురువారం స్థానిక సంస్థల తొలి విడత ఎన్నికల నోటిఫికేషన్ వెలువడనుంది. అయితే గురువారం హైకోర్టులో వాదనల దృష్ట్యా నోటిఫికేషన్ జారీపై ఉత్కంఠ నెలకొంది.

భారీ హిమపాతం కారణంగా హిమాచల్ ప్రదేశ్‌లోని మనాలిలేహ్ హైవేపై భారీగా ట్రాఫిక్ జాం దృశ్యం

కెమిస్ట్రీలో ముగ్గురికి నోబెల్

>> ఉపయోగపడే పరమాణు నిర్మాణాలను సృష్టించారని అకాడమీ తెలిపింది. "వారు పదార్థాలను సృష్టించడానికి మార్గాలను కనుగొన్నారు. పూర్తిగా కొత్త పదార్థాలు, వాటి లోపలి భాగంలో పెద్ద కుహరాలు ఉంటాయి. వీటిని హోటల్‌లోని గదుల మాదిరిగా చూడవచ్చు. తద్వారా అతిథి అణువులు ఒకే పదార్థం నుండి ప్రవేశించి మళ్లీ నిష్క్రమించవచ్చు" అని నోబెల్ కమిటీ ఫర్ కెమిస్ట్రీ చైర్మన్ హైనర్ లింకే తెలిపారు. "అటువంటి చిన్న మొత్తంలో పదార్థం హ్యారీ పాటర్‌లోని హెర్మియోన్ హ్యాండ్‌బ్యాగ్ లాగా ఉంటుంది. ఇది చిన్న పరిమాణంలో భారీ మొత్తంలో గ్యాస్‌ను నిల్వ చేయగలదు" అని లింకే పేర్కొన్నారు.

కిటగావా జపాన్‌లోని క్యోటో విశ్వ విద్యాలయంలో ప్రొఫెసర్‌గా ఉండగా, రాబ్సన్ ఆస్ట్రేలియాలోని మెల్‌బోర్న్ విశ్వవిద్యాలయంలో ప్రొఫెసర్‌గా పనిచేస్తున్నారు. యాఘి అమెరికాలోని కాలిఫోర్నియా వర్శిటీలో ప్రొఫెసర్‌గా ఉన్నారు.

మెటల్ ఆర్గానిక్ ఫ్రేమ్‌వర్క్స్ అభివృద్ధిలో ఈ ముగ్గురు శాస్త్రవేత్తలు కీలక పాత్ర పోషించారు. ఎడారి గాలి నుంచి స్వచ్ఛమైన నీటిని సేకరించడం, వాతావరణంలోని హానికర కర్బన ఉద్గారాలను బంధించడం వంటి అసాధారణ పనులకు వీలు కల్పించే వినూత్న ఆవిష్కరణ చేశారు. కొత్తరకం పరమాణు నిర్మాణాన్ని వీరు అభివృద్ధి చేశారు. మెటల్‌ఆర్గానిక్ ఫ్రేమ్‌వర్క్‌ల అభివృద్ధి అనేది రసాయన శాస్త్రవేత్తలకు సమాజంలోని పలు సవాళ్లను పరిష్కరించడానికి కొత్త అవకాశాలను అందించింది. ఎలక్ట్రానిక్స్ పరిశ్రమలో సెమీకండక్టర్ల తయారీకి అవసరమైన విషపూరిత వాయువులను నిల్వ చేయడానికి ఎంఓఎఫ్ పదార్థాలను ఉపయోగిస్తున్నారు.

ఫ్యాక్టరీలు, విద్యుత్ కేంద్రాల నుంచి కార్బన్ డై ఆక్సైడ్‌ను సంగ్రహించి, గ్రీన్‌హౌస్ వాయు ఉద్గారాలను తగ్గించడానికి అనేక కంపెనీలు ఎంఓఎఫ్ పదార్థాలను పరీక్షిస్తున్నాయి. ఈ ముగ్గురు శాస్త్రవేత్తల ఆవిష్కరణలు పర్యావరణ పరిరక్షణ, పరిశ్రమలలో సురక్షితమైన, సమర్థవంతమైన పరిష్కారాలను అందించడంలో కీలక పాత్ర పోషిస్తున్నాయి. ఈ రంగంలో 1989లో రిచర్డ్ రాబ్సన్ తొలి అడుగులు వేయగా, ఆ తర్వాత సుసుము కిటగావా, ఒమర్ యాఘి తమ పరిశోధనలతో దీనిని మరింత ముందుకు తీసుకెళ్లారు. కిటగావా ఈ నిర్మాణాల్లోకి వాయువులు స్వేచ్ఛగా ప్రవహిస్తాయని నిరూపించగా, యాఘి అత్యంత స్థిరమైనలను సృష్టించి, వాటిని మనకు కావాల్సిన విధంగా మార్చుకునే పద్ధతిని ఆవిష్కరించారు. వీరి కృషి ఫలితంగా ఇప్పటివరకు పదివేల రకాలకు పైగా రూపుదిద్దుకున్నాయి. మెటల్ ఆర్గానిక్ ఫ్రేమ్‌వర్క్స్ అపారమైన సామర్థ్యాన్ని కలిగి ఉన్నాయి. మనకు అవసరమైన సరికొత్త ప్రయోజనాలతో పదార్థాలను రూపొందించుకోవడానికి ఇది ఊహించని అవకాశాలను అందిస్తున్నాయి అని నోబెల్ కమిటీ చైర్మన్ హైనర్ లింకే ఈ సందర్భంగా ప్రశంసించారు.

ఫిజిక్స్‌లో గూగుల్ శాస్త్రవేత్తలకు నోబెల్... సుందర్ పిచాయ్ హర్షం

భౌతిక శాస్త్రంలో 2025కు గాను జాన్ క్లార్క్, మిషెల్ డెవోరెట్, జాన్ ఎం మార్టినిస్‌లకు నోబెల్ శాంతి పురస్కారం లభించడం పట్ల గూగుల్ సీఈవో సుందర్ పిచాయ్ హర్షం వ్యక్తం చేశారు. ఎలక్ట్రిక్ సర్క్యూట్‌లో సంభవించే ఎనర్జీ క్వాంటిజేషన్‌పై చేపట్టిన డిస్కవరీకి గుర్తింపుగా నోబెల్ అవార్డు వరించిన విషయం తెలిసిందే. ముగ్గురిలో ఇద్దరు గూగుల్ సంస్థలో పనిచేస్తున్న శాస్త్రవేత్తలు కావడం విశేషం. మిషెల్ డెవోరెట్.. గూగుల్ క్వాంటమ్ ఏఐ ల్యాబ్‌లో హార్డ్‌వేర్ చీఫ్ సైంటిస్ట్‌గా, జాన్ మార్టినిస్ హార్డ్‌వేర్ టీమ్‌కి చాలా ఏళ్లుగా నాయకత్వం వహించారు. ఈ నేపథ్యంలో వారికి ఈ అత్యున్నత పురస్కారం దక్కడంపై సుందర్ పిచాయ్ ఆనందం వ్యక్తం చేశారు. ఈ మేరకు ఎక్స్‌లో పోస్ట్ పెట్టారు. "భౌతిక శాస్త్రంలో నోబెల్ బహుమతి పొందిన మిషెల్ డెవోరెట్, జాన్ మార్టినిస్, జాన్ క్లార్క్‌లకు అభినందనలు. మిషెల్ మా క్వాంటమ్ ఏఐ ల్యాబ్‌లో హార్డ్‌వేర్ చీఫ్ సైంటిస్ట్‌గా, జాన్ మార

ప్రైవేట్ కాలేజీల సమ్మె వాయిదా

హైదరాబాద్,అక్టోబరు 8, ప్రభాతవార్త : తెలంగాణలో ప్రైవేట్ కాలేజీల సమ్మెను వాయిదా వేస్తున్నట్లు తెలంగాణ ఉన్నత విద్యాసంస్థల సమాఖ్య ప్రకటించింది. ఇప్పటికే పెండింగ్‌లో ఉన్న బకాయిలను చెల్లిస్తామని ప్రభుత్వం హామీ ఇవ్వడంతో సమ్మెను వాయిదా వేసినట్లు తెలిపింది. పెండింగ్ లో ఉన్న రూ.1000 కోట్ల ఫీజు రీయింబర్స్ మెంట్ బకాయిలను చెల్లించాలని డిమాండ్ చేస్తూ ఈనెల 13వ తేదీ నుంచి రాష్ట్రంలో అన్ని ప్రైవేటు, డిగ్రీ, ఇంజినీరింగ్, ఫార్మసీ, బీఈడీ కాలేజీలు సమ్మె చేస్తాయని వారంరోజుల క్రితం తెలంగాణ ఉన్నత విద్యాసంస్థల సమాఖ్య ప్రకటించిన సంగతి తెలిసిందే. దీపావళి నాటికి ప్రైవేటు కాలేజీల ఫీజు రీయింబర్స్‌మెంట్ బకాయిల్లో రూ.300కోట్లు చెల్లిస్తామని ప్రభుత్వం హామీ ఇచ్చింది. దీంతో సమ్మెను వాయిదా వేస్తూ సమాఖ్య నిర్ణయం తీసుకుంది. ప్రభుత్వం ఇచ్చిన హామీ మేరకు బకాయిలు చెల్లించకపోతే ఈనెల 23వ తేదీ నుంచి కాలేజీల బంద్ చేపడతామని సమాఖ్య తెలిపింది.

ఫోన్‌ట్యాపింగ్ కేసు 14కు వాయిదా

ప్రభాకర్‌రావు ముందస్తు బెయిల్ రద్దు చేయాలని ప్రభుత్వం పిటిషన్

హైదరాబాద్,అక్టోబరు8, ప్రభాతవార్త: రాష్ట్రవ్యాప్తంగా సంచలనం సృష్టించిన ఫోన్‌ట్యాపింగ్ కేసు విచారణ మరింత వేగంగా కొనసాగుతుంది. ఈ మేరకు ప్రభుత్వం సుప్రీం కోర్టులో ప్రధాన నిందితుడు మాజీ ఇంటెలిజెన్స్ చీఫ్ ప్రభాకర్‌రావు ముందస్తు బెయిల్ రద్దు చేయాలని పిటిషన్ దాఖలు చేసింది. అయితే బుధవారం విచారణ చేపట్టి ఇరుపక్షాల వాదనలు జరిగాయి. ఫోన్ ట్యాపింగ్ కేసుపై ఫోరెన్సిక్ నివేదికలో కీలకమైన ఆధారాలు లభించాయని ప్రభుత్వం సుప్రీంకోర్టుకు నివేదించింది. జస్టిస్ బి.వి. నాగరత్న, జస్టిస్ మహాదేవన్‌లతో కూడిన ధర్మాసనం ఈ పిటిషన్‌ను విచారించింది. తెలంగాణ ప్రభుత్వం తరఫున సొలిసిటర్ జనరల్ తుషార్ మెహతా వాదనలు వినిపించారు. ఫోరెన్సిక్ సైన్స్ ల్యాబొరేటరీ (ఎఫ్ఎస్ఎల్) నుంచి అందిన నివేదికలో, డిజిటల్ ఫోరెన్సిక్ ప్లాట్‌ఫామ్ ద్వారా అత్యంత ముఖ్యమైన ఆధారాలు సేకరించినట్లు ఆయన కోర్టు దృష్టికి తీసుకెళ్లారు. ఈ ఆధారాలు కేసు దర్యాప్తులో కీలకం కానున్నాయని ఆయన పేర్కొన్నారు. గతంలో జరిగిన విచారణ సందర్భంగా, ప్రభాకర్ రావు దర్యాప్తునకు ఏమాత్రం సహకరించడం లేదని ప్రభుత్వం కోర్టుకు ఫిర్యాదు చేసింది. దీంతో దర్యాప్తు అధికారులకు సహకరించాలని ప్రభాకర్ రావును సుప్రీంకోర్టు ఆదేశించిన విషయం తెలిసిందే. తాజాగా బలమైన ఫోరెన్సిక్ ఆధారాలు లభించిన నేపథ్యంలో ఆయన బెయిల్‌ను రద్దు చేయాలని ప్రభుత్వం గట్టిగా వాదించింది. ఇరుపక్షాల వాదనలు విన్న ధర్మాసనం, తదుపరి విచారణను అక్టోబర్ 14వ తేదీకి వాయిదా వేసింది.

ముమ్ముట్టి, దుల్కర్‌ల ఇళ్లలో ఇడి సోదాలు

తిరువనంతపురం, అక్టోబరు 8: భూటాన్ లగ్జరీ కార్ల స్మగ్లింగ్ కుంభకోణం కేసు మలయాళ చిత్ర పరిశ్రమలో తీవ్ర ప్రకంపనలు సృష్టిస్తోంది. ఈ కేసుకు సంబంధించి ఎన్‌ఫోర్స్‌మెంట్ డైరెక్టరేట్ (ఈడీ) అధికారులు బుధవారం కేరళ, తమిళనాడు రాష్ట్రాల్లో ఏకకాలంలో దాడులు నిర్వహించారు. ప్రముఖ నటులు మమ్ముట్టి, ఆయన కుమారుడు దుల్కర్ సల్మాన్, పృథ్వీరాజ్ సుకుమారన్, అమిత్ చక్కలక్కల్ నివాసాలతో పాటు మొత్తం 17 ప్రాంతాల్లో ఈ సోదాలు జరిగాయి. విదేశీ మారక ద్రవ్య నిర్వహణ చట్టం (ఫెమా) ఉల్లంఘనల ఆరోపణలపై ఈడీ ఈ చర్యలు చేపట్టింది. భూటాన్, నేపాల్ మార్గాల ద్వారా టయోటా ల్యాండ్ క్రూయిజర్, ల్యాండ్ రోవర్ డిఫెండర్ వంటి ఖరీదైన వాహనాలను అక్రమంగా దిగుమతి చేస్తున్న ఓ ముఠాపై తమకు కచ్చితమైన సమాచారం అందిందని ఈడీ అధికారులు తెలిపారు. ఈ ముఠా భారత సైన్యం, అమెరికా రాయబార కార్యాలయం, విదేశాంగ మంత్రిత్వశాఖ పేరుతో నకిలీ పత్రాలు సృష్టించి, అరుణాచల్ ప్రదేశ్, హిమాచల్ ప్రదేశ్ వంటి రాష్ట్రాల్లో అక్రమంగా వాహన రిజిస్ట్రేషన్లు పొందినట్లు అధికారులు గుర్తించారు. ఆ తర్వాత ఈ కార్లను సినీ ప్రముఖులతో సహా పలువురికి తక్కువ ధరకు విక్రయించినట్లు ఆరోపణలున్నాయి. ఆపరేషన్ నుమ్‌ఖోరు కింద కస్టమ్స్ అధికారులు స్వాధీనం చేసుకున్న తన కారును విడుదల చేయాలని కోరుతూ దుల్కర్ సల్మాన్ కేరళ హైకోర్టును ఆశ్రయించేందుకు అనుమతి పొందిన మరుసటి రోజే ఈడీ దాడులు జరగడం గమనార్హం. దుల్కర్ తరఫు న్యాయవాది వాదిస్తూ, ఆ కారును 2004లో రెడ్ క్రాస్ కోసం చట్టబద్ధంగా దిగుమతి చేశారని, ఆ తర్వాత తాము కొనుగోలు చేశామని కోర్టుకు తెలిపారు. అయితే, కేసు విచారణ కొనసాగుతున్నందున కారును సీజ్ చేసే హక్కు తమకుందని కస్టమ్స్ అధికారులు వాదించారు. కేరళలో ఇలాంటి అక్రమ దిగుమతి కార్లు 150కి పైగా ఉన్నాయని, వాటిలో ఇప్పటికే 40 వాహనాలను అధికారులు స్వాధీనం చేసుకున్నారని సమాచారం. ఈడీ రంగంలోకి దిగడంతో ఈ కేసు విచారణ మరింత వేగవంతం కానుందని, మరికొంతమంది ప్రముఖుల పేర్లు బయటకు వచ్చే అవకాశం ఉందని భావిస్తున్నారు.

చిన్నారుల మరణాలకు కారణమైన

దగ్గుమందు ఇతర దేశాలకు ఎగుమతి చేశారా?

భారత్‌ను ప్రశ్నించిన డబ్ల్యూహెచ్‌ఓ

న్యూఢిల్లీ, అక్టోబరు 8: దగ్గు మందుతో చిన్నారుల మరణాల ఘటన దేశవ్యాప్తంగా తీవ్ర దిగ్భ్రాంతి కలిగించింది. మధ్య ప్రదేశ్‌లో కోల్డ్‌రిఫ్ దగ్గు మందు కారణంగా పలువురు చిన్నారులు ప్రాణాలు కోల్పోయిన సంగతి తెలిసిందే. దీనిపై ప్రపంచ ఆరోగ్య సంస్థ స్పందించింది. ఈ ఔషధం ఎగుమతులపై భారత్‌ను ఆరా తీసినట్లు తెలుస్తోంది. చిన్నారుల మరణాలకు కారణమైన కోల్డ్‌రిఫ్ దగ్గుమందును ఇతర దేశాలకు ఎగుమత చేశారా అని డబ్ల్యూహెచ్‌ఓ భారత్‌ను అడిగింది. సంబంధిత అధికారుల నుంచి వివరణ వచ్చిన తర్వాత ఈ ఔషధంపై గ్లోబల్ మెడికల్ ప్రొడక్ట్స్ అలర్ట్ జారీ చేయాలా? వద్దా? అనే దానిపై అంచనా వేయనుంది అని మీడియా కథనాలు వెల్లడించాయి. ఈ దగ్గుమందు కారణంగా చిన్నారుల మరణాలు పెరుగుతుండటం కలవరపెడుతోంది. ఇప్పటికే మధ్యప్రదేశ్‌లో మృతుల సంఖ్య 20కి చేరింది. ఒక్క చింద్వాడాలోనే 17 మంది ప్రాణాలు కోల్పోయినట్లు మధ్యప్రదేశ్ ఆరోగ్య మంత్రి రాజేంద్ర శుక్లా వెల్లడించారు.

మరో అయిదుగురు చిన్నారుల పరిస్థితి విషమంగా ఉన్నట్లు పేర్కొన్నారు. ఇదిలా ఉండగా ఇలాంటి కల్తీ దగ్గుమందు తాగి రాజస్థాన్‌లోనూ కొందరు చిన్నారులు ప్రాణాలు కోల్పోయినట్లు తెలుస్తోంది. కోల్డ్‌రిఫ్ దగ్గుమందును తమిళనాడులోని కాంచీపురానికి చెందిన శ్రీసన్ ఫార్మా యూనిట్ తయారు చేసింది. మరణాల నేపథ్యంలో ఈ కంపెనీలో తనిఖీ చేయగా సిరప్‌లో 48.6 శాతం డైఇథైలిన్ గ్లైకాల్ ఉందని తేలింది. ఇది అత్యంత విషపూరితమైనదిగా అధికారులు పేర్కొన్నారు. ఈ క్రమంలో ఈ కంపెనీపై చర్యలు తీసుకునేందుకు అధికారులు సిద్ధమయ్యారు. మరోవైపు ఈ సిరప్‌పై ఇప్పటికే పలు రాష్ట్రాలు నిషేధం విధించాయి.

జుబ్లీహిల్స్‌లో ఎంఐఎం ఎందుకు పోటీచేయడం లేదు?

కాంగ్రెస్, ఎంఐఎం లోపాయికారీ ఒప్పందం: బిజెపి ఎంపి రఘునందన్‌రావు

హైదరాబాద్, అక్టోబరు 8 ప్రభాతవార్త: దేశమంతా ఎన్నికలు వస్తే ఎంఐఎం పార్టీ ఎక్కడైనా పోటీ చేయడానికి సిద్ధంగా ఉంటుంది, కానీ మన భాగ్యనగరంలో, జూబ్లీహిల్స్ ఉప ఎన్నిక జరగబోతుందని, ఇక్కడ మాత్రం ఎంఐఎం పార్టీ ఎందుకు పోటీ చేయడంలేదని బిజెపి ఎంపి రఘునందన్‌రావు ప్రశ్నించారు. బుధవారం పార్టీ కార్యాలయంలో మీడియాతో మాట్లాడారు. జుబ్లీహిల్స్‌లో ఎంఐఎం ఎందుకు పోటీ చేయడం లేదన్న విషయాన్ని ప్రజలు ఆలోచించాల్సిన ప్రశ్న అన్నారు. 2014లో తెలంగాణ రాష్ట్రం ఏర్పడిన తర్వాత జరిగిన ఎన్నికల్లో జూబ్లీహిల్స్‌లో ఎంఐఎం పార్టీ పోటీ చేసి 41,656 ఓట్లు సాధించింది, రెండో స్థానంలో నిలిచిందన్నారు. అప్పుడు తెలుగుదేశం పార్టీ 50,898 ఓట్లతో గెలిచింది. కాంగ్రెస్ మూడో స్థానంలో, టిఆర్ఎస్ నాలుగో స్థానంలో నిలిచాయి. తరువాత 2018, 2023 ఎన్నికల్లో కూడా ఎంఐఎం పోటీ చేసింది. కానీ ఇప్పుడు, 2024 నవంబరులో జరగబోయే ఈ ఉపఎన్నికలో మాత్రం ఎంఐఎం పార్టీ అభ్యర్థిని ఎందుకు నిలబెట్టడం లేదు? దీని వెనక పెద్ద రాజకీయ కుట్ర దాగి ఉందన్నారు. ఎంఐఎం పార్టీ ఇప్పుడు ఎవరికీ మద్దతు ఇస్తుంది? బిఆర్ఎస్ కేనా? లేక కాంగ్రెస్‌కేనా? ఈ ప్రశ్నకు సమాధానం ప్రజలే ఆలోచించాలన్నారు. 2014లో రెండో స్థానానికి చేరిన ఎంఐఎం పార్టీ, ఇప్పుడు ఎందుకు పక్కకు తప్పుకుంటోంది? ఎవరితో కుమ్మక్కైంది? ఎవరికి లాభం కలిగేలా ఈ నిర్ణయం తీసుకుందన్నారు. డిసెంబరులో జరగబోయే జిహెచ్ఎంసి ఎన్నికల్లో ఎంఐఎం పార్టీకి మేయర్ పదవి ఇవ్వడమే ఈ మొత్తం ఒప్పందం వెనుక ఉన్న అసలు కారణం అన్నారు. కాంగ్రెస్ పార్టీ, ఎంఐఎం పార్టీల మధ్య లోపాధికారిక ఒప్పందం జరిగి, జూబీ ల్లిహిల్స్‌లో ఎంఐఎం సూచించిన వ్యక్తినే కాంగ్రెస్ అభ్యర్థిగా నిలబెట్టబోతున్నారు అన్నది నగ్న సత్యమన్నారు. కాంగ్రెస్ అభ్యర్థి అధికారికంగా ప్రకటించిన తర్వాత, ఆ అభ్యర్థి నిజంగా కాంగ్రెస్‌దా, ఎంఐఎందా అన్నది ప్రజలందరికీ స్పష్టమవుతుం దన్నారు. భారతీయ జనతా పార్టీ గత జిహెచ్ఎంసి ఎన్నికల్లో 48 స్థానాలు గెలిచిందని, ఇప్పుడు జూబ్లీహిల్స్‌లో బిజెపి గెలిస్తే, మేయర్ పదవి బిజెపి అభ్యర్థికే వస్తుందని తెలుసుకుని, కాంగ్రెస్-ఎంఐఎం పార్టీలుభయంతో, రాజకీయ లాభంతో ఒకటయ్యాయని అన్నారు. ఈ కుట్ర వెనక మరో ఉద్దేశ్యం కూడా ఉందన్నారు. కాంగ్రెస్ పార్టీ, ఎంఐఎం ఒత్తిడికి లోనై, ఖబరస్తాన్ నిర్మాణాలపై వేగంగా నిర్ణయాలు తీసుకుంటుందని, జూబ్లీహిల్స్‌లో అర్జెంటుగా ఖబర్‌స్థాన్ నిర్మించాలనే ప్రణాళిక కూడా ఈ రాజకీయ ఒప్పందానికి భాగమే అన్నారు. కాంగ్రెస్ పార్టీ రాత్రికి రాత్రే ఖబర్‌స్తాన్లకు సంబంధించిన జీవోలు తీసుకొస్తుంది? రాత్రిపూటే కబర్‌స్తాన్ నిర్మాణాలకు టెండర్లు, పోలీస్ బందోబస్తులు, సిసిటివిలు ఎందుకు ఏర్పాటు చేస్తోంది? ఇది ఎవరినో తృప్తిపరచడానికి చేస్తున్న రాజకీయ డ్రామా కాదా? ఇది ప్రజలు ఆలోచించాల న్నారు. ఎంఐఎం పార్టీ బీహార్‌లో 30 సీట్లలో, ఉత్తరప్రదేశ్‌లో 95 సీట్లలో, తమిళనాడులో, ఉత్తరా ఖండ్‌లో, మహారాష్ట్రలో, జార్ఖండ్‌లో పోటీ చేస్తుంది. అయితే తన పుట్టిన నగరమైన భాగ్యనగరంలో మాత్రం అభ్యర్థిని ఎందుకు పెట్టడం లేదు? అభ్యర్థి లేకనా? డీల్ జరిగిందా? ఈ ప్రశ్నలకు సమాధానం చెప్పాలన్నారు. మీ స్వంత నియోజకవర్గంలో స్మశానానికి స్థలం ఇవ్వలేకపోయిన మీరు, ఎందుకు ఆగమేఘాల మీద ఖబర్‌స్తాన్లకు స్థలం కేటాయిస్తున్నారో ప్రజలకు చెప్పాలని సిఎంను ప్రశ్నించారు. జూబ్లీహిల్స్‌లో బిజెపి అభ్యర్థిని విజయం సాధించేలా మద్దతు తెలపాలన్నారు.

బుధవారం పార్టీ కార్యాలయంలో మీడియాతో మాట్లాడుతున్న బిజెపి ఎంపి రఘునందనరావు

జుబ్లీహిల్స్ అభ్యర్థి కోసం ఐదుగురు పేర్లతో నివేదిక

కసరత్తు చేస్తున్న బిజెపి అధిష్ఠానం

పార్టీ పెద్దలను కలిసిన మాధవీలత

హైదరాబాద్, అక్టోబరు 8 ప్రభాతవార్త: నగరంలో త్వరలో జరగనున్న జూబ్లీహిల్స్ ఉపఎన్నికలపై బిజెపి అధిష్ఠానం దృష్టిసారించి కసరత్తుమొదలు చేసింది. ఇప్పటికే అభ్యర్థుల ఎంపిక కోసం మాజీ ఎమ్మెల్యే ఎం. ధర్మారావు, మాజీ ఎంపి పోతుగంటి రాములు, సీనియర్ నేత, అడ్వకేట్ కోమల ఆంజనేయులుతో కమిటీ వేసిన విషయం తెలిసిందే. ఈ కమిటీ మంగళవారం బర్కత్ పురాలోని నగర బిజెపి కార్యాలయానికి చేరుకుని కార్యకర్తలు ముఖ్యనేతల అభిప్రాయాలు తీసుకుంది. దీంతో పాటు క్షేత్రస్థాయిలో బలాబలాలను అంచనా వేసింది. అందరి అభిప్రాయాలు తీసుకున్న తర్వాత ఐదుగురి పేర్లను సూచిస్తూ బిజెపి రాష్ట్ర అధ్యక్షులు రాంచందర్ రావుకు నివేదిక అందించింది. కమిటీ సూచించిన వారిలో ముగ్గురు మహిళలు, ఇద్దరు పురుష నేతలు ఉన్నారు. వారిలో గతంలో పోటీ చేసి ఓటమి పాలైన లంకల దీపక్ రెడ్డితో పాటు జూటూరి కీర్తి రెడ్డి, డాక్టర్ వీరపనేని పద్మ, అట్లూరి రామకృష్ణ, ఆకుల విజయ ఉన్నట్లు సమాచారం. వీరిలో ఎవరిని ఎంపిక చేయాలనే అంశంపై రాష్ట్ర అధ్యక్షులు రాంచందర్‌రావు ముఖ్యనేతలతో చర్చించనున్నారు. అనంతరం జాతీయ నాయకత్వానికి పంపించనున్నట్లు సమాచారం. అధిష్ఠానం నిర్ణయమే ఫైనల్ అని రాష్ట్ర నేతలు అంటున్నారు. కాగా కాంగ్రెస్, బిఆర్ఎస్ పార్టీలపై బిజెపి నాయకురాలు మాధవీలత కీలక వ్యాఖ్యలు చేశారు. బుధవారం ఆమె మీడియాతో మాట్లాడారు. అంతకుముందుకు తనకు అవకాశం ఇవ్వాలని బిజెపి పెద్దలను ఆమె కలిసారు. తెలంగాణ ప్రజలకు బిఆర్ఎస్, కాంగ్రెస్ పార్టీల పాలనల వల్ల నష్టం జరిగిందని ఆరోపించారు. ఇప్పుడు ప్రజలు మార్పు కోరుకుంటున్నారని అన్నారు. అధిష్ఠానం పరిశీలిస్తున్న అభ్యర్థుల జాబితాలో నా పేరు కూడా ఉందని తెలిసింది. అవకాశం ఇస్తే జూబ్లీహిల్స్‌లో పోటీ చేస్తానని, ఎన్నికల యుద్ధానికి సిద్ధంగా ఉన్నా అని మాధవిలత పేర్కొన్నారు.

బుధవారం రామచందర్ రావుకు నివేదిక అందజేస్తున్న కమిటీ సభ్యులు

దుర్భర దారిద్ర్యంలో కూరుకుపోయిన పాకిస్థాన్

ప్రపంచ బ్యాంకు హెచ్చరిక

న్యూయార్క్, అక్టోబరు 8: పాకిస్థాన్ ఆర్థిక వ్యవస్థ తీవ్ర సంక్షోభంలో కూరుకుపోయిందని, ఆ దేశం దుర్భర దారిద్రంలో కొట్టుమిట్టాడుతోందని ప్రపంచ బ్యాంకు ప్రకటించింది. అంతర్జాతీయ ద్రవ్య నిధి (ఐఎంఎఫ్) వంటి సంస్థల నుంచి భారీగా రుణాలు తీసుకుంటున్నా దేశంలో పేదరికం తగ్గకపోగా మరింత పెరుగుతోందని ఆందోళన వ్యక్తం చేసింది. పాక్‌లోఅమలవుతున్న ఆర్థిక వృద్ధి నమూనా పూర్తిగా విఫలమైందని, పేదల జీవితాలను మెరుగుపరచడంలో ఘోరంగా విఫలమైందని స్పష్టం చేసింది. ఈ మేరకు రిక్లెయి మింగ్ మొమెంటం టువార్డ్స్ ప్రాస్పరిటీ: పాకిస్థాన్స్ పావర్టీ, ఈక్విటీ అండ్ రెసిలియెన్స్ అసెస్‌మెంట్ పేరుతో గతనెల 23న విడుదల చేసిన నివేదికలో కీలక సమాచారం వెల్లడించింది. పాకిస్థాన్‌లో పేదరికం హెడ్‌కౌంట్ నిష్పత్తి (హెచ్‌సీఆర్) గత ఎనిమిది సంవత్సరాల్లో ఎన్నడూ లేనంత గరిష్ఠ స్థాయికి, అంటే 25.3 శాతానికి చేరింది. కేవలం 2023 నుంచి చూస్తేనే ఇది 7 శాతం పెరుగుదల కావడం పరిస్థితి తీవ్రతకు అద్దం పడుతోంది. ఒకప్పుడు పాకిస్థాన్ పేదరిక నిర్మూలనలో గణనీయమైన పురోగతి సాధించింది. 2001లో 64.3 శాతంగా ఉన్న పేదరికాన్ని 2018 నాటికి 21.9 శాతానికి తగ్గించగలిగింది. 2015 వరకు ఏటా 3 శాతం చొప్పున పేదరికం తగ్గుముఖం పట్టినా, ఆ తర్వాత దాని వేగం సంవత్సరానికి ఒక శాతం కంటే తక్కువకు పడిపోయింది. ప్రభుత్వాల విధానాలు, వరుస సంక్షోభాల కారణంగా కష్టపడి సాధించిన ఈ ప్రగతి పూర్తిగా తలకిందులైందని ప్రపంచ బ్యాంకు తన నివేదికలో పేర్కొంది. పేదరిక నిర్మూలనకు గ్రామీణాభివృద్ధిపై దృష్టి పెట్టాల్సింది పోయి, పాకిస్థాన్ ప్రభుత్వం రక్షణ రంగ వ్యయాన్ని పెంచుకోవడంపైనే అధికంగా దృష్టి సారించిందని నివేదిక విమర్శించింది. దేశ జనాభాలో 42.7 శాతంగా ఉన్న మధ్యతరగతి వర్గాలు సైతం పూర్తి ఆర్థిక భద్రతను సాధించేందుకు తీవ్రంగా పోరాడుతున్నారని, ఇది కేవలం పేదల సమస్య మాత్రమే కాదని, దేశ ఆర్థిక వ్యవస్థ పునాదులే బలహీనంగా ఉన్నాయని సూచిస్తోందని తెలిపింది. గతంలో సత్ఫలితాలిచ్చిన ఆర్థిక నమూనా ఇప్పుడు పరిమితులను చేరుకుందని, చిన్నపాటి ఆర్థిక కుదుపులకే ప్రజలు తిరిగి పేదరికంలోకి జారిపోయే ప్రమాదం ఉందని ప్రపంచ బ్యాంకు హెచ్చరించింది. ముఖ్యంగా కరోనా మహమ్మారి, దేశాన్ని అతలాకుతలం చేసిన వరదలు, రికార్డు స్థాయికి చేరిన ద్రవ్యోల్బణం, ఆర్థిక అస్థిరత వంటి వరుస సంక్షోభాలు పాకిస్థాన్ వ్యవస్థలోని బలహీనతలను నివేదిక స్పష్టం చేసింది. ఈ సవాళ్లను ఎదుర్కోవడంలో ప్రజలు విఫలమవుతున్నారని, తక్కువ ఉత్పాదకత ఉన్న రంగాల్లో చిక్కుకుపోయారని ఆందోళన వ్యక్తం చేసింది. పాకిస్థాన్ ప్రభుత్వం సాహసోపేతమైన విధాన సంస్కరణలను తక్షణమే చేపట్టాలని ప్రపంచ బ్యాంకు సూచించింది. వ్యవస్థాగత అసమతుల్యతలను సరిదిద్దడం, సంక్షోభాల సమయంలో ప్రజలు తిరిగి పేదరికంలోకి జారకుండా చూడటం, మారుమూల ప్రాంతాల్లోని సవాళ్లను పరిష్కరించడం అత్యవసరమని సూచించింది. 2000ల ప్రారంభం తర్వాత పాకిస్థాన్‌పై విడుదల చేసిన మొట్టమొదటి సమగ్ర పేదరిక అంచనా నివేదిక ఇదేనని, విధాన రూపకర్తలకు, భాగస్వామ్య పక్షాలకు ఇది ఒక మార్గదర్శిగా మారుతుందని ప్రపంచ బ్యాంకు తెలిపింది. దేశంలో పేదరికం, అసమానతల సవాళ్లను సమర్థవంతంగా ఎదుర్కొనేందుకు ఈ నివేదిక దోహదపడుతుందని ఆశాభావం వ్యక్తం చేసింది.

25 నిమిషాల్లోనే ఎస్ఎంఇలకు రూ.25కోట్ల రుణాలు

బ్యాంకింగ్ వ్యవస్థలో కీలకమవుతున్న డిజిటైజేషన్

ఎస్‌బిఐ ఛైర్మన్ చల్లా శ్రీనివాసులు శెట్టి

ముంబయి, అక్టోబరు 8: దేశవ్యాప్తంగా కొనసాగుతున్న డిజిటైజేషన్ ఆర్థిక రంగం రూపురేఖలను మార్చేసిందని భారతీయ స్టేట్‌బ్యాంకు ఛైర్మన్ చల్లా శ్రీనివాసులు శెట్టి అన్నారు. చిన్న, మధ్య తరహా పరిశ్రమలకు కొన్ని నిమిషాల వ్యవధిలోనే రుణాలు అందుతున్నాయని గుర్తు చేశారు. డిజిటల్ వ్యవస్థలు అందుబాటులోకి వచ్చిన క్రమంలో 25 నిమిషాల్లోనే ఎస్ఎంఇలకు రూ.5 కోట్ల వరకు రుణాల జారీకి ఆమోదం లభిస్తోందని పేర్కొన్నారు.

ముంబైలో జరుగుతోన్న గ్లోబల్ ఫిన్‌టెక్ ఫెస్ట్ 2025లో కార్యక్రమంలో ఎస్‌బీఐ చేపట్టిన కార్యాచరణను వివరించారు. డిజిటలీకరణ కారణంగా ఇన్సూరెన్స్ వంటి ఫైనాన్షియల్ ఉత్పత్తుల వినియోగం భారీగా పెరిగిందని యూపీఐ ద్వారా అందించే రుణాల విషయంలో బ్యాంకులు తమ కలెక్షన్ సామర్థ్యాలను పెంచుకోవాల్సి ఉందన్నారు. ఒక్క స్టేట్ బ్యాంక్ ద్వారానే 15 కోట్ల జన్‌ధన్ జీరో బ్యాలెన్స్ అకౌంట్లుతెరిచినట్లు చెప్పారు. అందులో 99.5 శాతం అకౌంట్లలో నగదు నిల్వలు ఉన్నట్లు గుర్తు చేశారు. ప్రస్తుతం సగటున రూ.4 వేల చొప్పున ఒక్క జన్‌ధన్ ఖాతాలో బ్యాలెన్స్ ఉందన్నారు. ఈ అకౌంట్ల ద్వారా రోజుకు 35 లక్షలకు పైగా ట్రాన్సాక్షన్లు జరుగుతున్నాయని తెలిపారు. ఈ ఖాతాల్లో 56 శాతం మహిళలవే ఉన్నట్లు పేర్కొన్నారు.

జీరో బ్యాలెన్స్ అకౌంట్లతో మొదలై ఇప్పుడు కరెంట్ ఖాతాలు తెరిచే స్థాయికి చేరుకున్నట్లు శ్రీనివాసులు శెట్టి పేర్కొన్నారు. తమ ఎస్‌బీఐ యోనో యాప్‌ను అప్‌గ్రేడ్ చేస్తామని వివరించారు.

ఇందు కోసం 12 ఫిన్‌టెక్ కంపెనీలతో కలిసి పని చేస్తున్నామని గుర్తు చేశారు. మొబైల్ బ్యాంకింగ్ మాత్రమే కాకుండా మరిన్ని సేవలను అతి త్వరలోనే అందుబాటులోకి తీసుకొస్తున్నామని బ్యాంకు ఛైర్మన్ చెపుతూ యోనో యాప్ ద్వారా కొత్త కస్టమర్లను చేర్చుకోవడం ఒకప్పుడు గంటకు పైగా సమయం పట్టేదని కానీ, ఇప్పుడు 15 నిమిషాల్లోనే పూర్తవుతున్నట్లు తెలిపారు. కేవైసీ రూల్స్ మరింత సులభతరం చేయాల్సిన అవసరం ఉందని వెల్లడించారు. ఈ విషయమై కేంద్ర ప్రభుత్వంతో పాటుగా ఆర్‌బీఐ వంటి నియంత్రణ సంస్థలను తమ బ్యాంక్ సంప్రదిస్తున్నట్లు వెల్లడించారు.

కాన్పూర్ మిశ్రీగంజ్‌లో భారీ పేలుడు

మహిళ సహా ఆరుగురికి తీవ్రగాయాలు

పార్కింగ్‌చేసిన స్కూటర్లలో పేలుడు

కాన్పూర్, అక్టోబరు 8: నగరంలోని మిశ్రీ బజారులో బుధవారం సాయంత్రం రెండు పార్కింగ్‌చేసిన స్కూటర్లలో అమర్చిన బాంబులు పేలడంతో భారీ విస్ఫోటనం సంభవించింది. ఈ పేలుడులో కనీసం ఆరుగురు తీవ్ర గాయాలపాలయ్యారు. బాధితులను వెంటనే సమీపంలోని ఉర్సులా ఆసుపత్రికి తరలించారు. రాత్రి 7.15 గంటలప్రాంతంలో మిశ్రీ బజార్ ప్రాంతంలో ఈ పేలుడు సంభవించింది. జెసిపి అశుతోష్‌కుమార్ మాట్లాడుతూ రెండు స్కూటర్లనుంచి ఈ పేలుడు సంభవించిందని మహిళ సహా ఆరుగురు గాయపడినట్లు చెప్పారు. మాఫోరెన్సిక్ బృందాలుసంఘటనాస్థలాలో వివరాలు సేకరిస్తున్నాయని అన్నారు. పేలుడుసంభవించిన స్కూటర్‌ను గుర్తించామని, ఇందుకు సంబంధించి అన్ని కోణాలనుంచి దర్యాప్తు జరుగుతోందని అశుతోష్ వెల్లడించారు. ఇది ప్రమాదమా లేక కుట్రపూరితమా అన్న కోణంలో కూడా దర్యాప్తు సాగుతున్నట్లు జెసిపిఅశుతోష్ చెప్పారు. పోలీస్, బాంబు నిర్వీర్యంచేసే బృందాలతోపాటుఫోరెన్సిక్ టీమ్‌లుకూడా వెంటనే ప్రమాదస్థలానికి చేరుకుఉన్నాయి. అంతేకాకుండా చెల్లాచెదురయిన ఈ ప్రాంతాన్ని మొత్తం సీజ్‌చేసి పేలుడుకు సంబంధించిన మొత్తం వివరాలను పరిశీలనచేస్తున్నారు.

12న రాష్ట్రంలోని 6 జిల్లాల్లో పల్స్ పోలియో వ్యాక్సినేషన్ స్పెషల్ డ్రైవ్

హైదరాబాద్, అక్టోబరు 8, ప్రభాతవార్త : మన రాష్ట్రంలో పోలియో చివరి కేసు 2007లో నమోదు కాగా, దేశంలో 2011లో చివరి కేసు నమోదైంది. గత 3 సంవత్సరాలుగా బంగ్లాదేశ్, పాకిస్తాన్ తదితర దేశాల్లో పోలియో కేసులు నమోదు అవుతున్నాయి. ఈ నేపథ్యంలో.. ఆయా దేశాల నుంచి మనదేశానికి రాకపోకలు జరుగుతున్న జిల్లాల్లో పోలియో వ్యాక్సినేషన్ స్పెషల్ డ్రైవ్ నిర్వహించాలని కేంద్ర ఆరోగ్యశాఖ నిర్ణయించింది. ఇందుకోసం దేశవ్యాప్తంగా 290 జిల్లాలను ఎంపిక చేయగా, వాటిలో మన రాష్ట్రం నుంచి 5 జిల్లాలు (హైదరాబాద్, రంగారెడ్డి, మేడ్చల్, సంగారెడ్డి, హన్మకొండ) ఉన్నాయి. ఈ ఐదు జిల్లాలతోపాటు వరంగల్ జిల్లా పరిధిలోని పట్టణ ప్రాంతంలోనూ వ్యాక్సినేషన్ స్పెషల్‌డ్రైవ్ నిర్వహించాలని రాష్ట్ర ఆరోగ్యశాఖ నిర్ణయించింది. ఈ 6 జిల్లాల పరిధిలో 05 సంవత్సరాల వయసు పిల్లలు 17,56,789 మంది ఉన్నట్టు అధికారులు అంచనా వేశారు. వీరందరికీ ఈ నెల 12న స్పెషల్ డ్రైవ్‌లో పోలియో వ్యాక్సిన్ వేయనున్నారు. అప్పుడే పుట్టిన శిశువుల దగ్గర్నుంచి, 5 సంవత్సరాల వయసున్న పిల్లలందరికీ వ్యాక్సిన్లు వేయించాలని ఆరోగ్యశాఖ ఉన్నతాధికారులు తల్లిదండ్రులకు విజ్ఞప్తి చేశారు.

3 వారాల్లో కాళోజీ మెడికల్ వర్సిటీ కౌంటర్ దాఖలు చేయాలి

నవంబర్ 11న పిటిషనర్లు కౌంటర్ దాఖలు చేయాలని హైకోర్టు ఆదేశాలు..

హైదరాబాద్,అక్టోబరు 8,ప్రభాతవార్త : పీజీ మెడికల్ విద్యార్థులకు స్థానికత పేరుతో అడ్మిషన్లను నిరాకరిచడం రాష్ట్రపతి ఉత్తర్వు 1974ను ఉల్లఘించడం అవుతుందని, పిటిషనర్లను స్థానిక అభ్యర్థులుగా పరిగణించాలని హై కోర్టు తెలిపింది. కాళోజీ నారాయణరావు మెడికల్ కాలేజి పీజీ అడ్మిషన్ల పై దాఖలైన పిటిషన్లపై హై కోర్టులో బుధవారం విచారణ జరిగింది. హైకోర్టు చీఫ్ జస్టిస్ ఆపరేష్

వార్త

పుస్తకం విలువ దాని భరీదుతో వెలకట్టకండి,
ఆ పుస్తకం ఇచ్చే అపార విజ్ఞానంతో
వెలకట్టండి.
-ఆస్కార్‌వైల్డ్

ప్రతిష్టాత్మక భేరి !

బిహార్లో వైశాలి ప్రపంచానికి ప్రజాస్వామ్య మార్గాన్ని చూపినట్లే, ఈసారి బీహార్ ఓటర్ల జాబితా ప్రక్షాళన దేశానికి మార్గదర్శకంగా నిలుస్తుందన్నది ఎన్నికల కమిషన్ ఆకాంక్ష. అందుకేనేమో! ఇలా ప్రత్యేక ముమ్మర ఓటర్ల సవరణ ప్రక్రియ పూర్తవగానే బీహార్ ఎన్నికల నోటిఫికేషన్ అలా ప్రకటించేసింది ప్రధాన ఎన్నికల కమిషన్. 22ఏళ్ల తర్వాత బీహార్ రాష్ట్రంలో ఇలాంటి ఓటర్ల జాబితా ప్రక్షాళన జరిగిందని సిఇసి ఎందుకలా గొప్పగా చెప్పుకుంటుందో అర్థంకాదు. ఇంతక్రితం అలాంటిదేమీ జరుగలేదని కాబోలు. కానీ ఏ స్థాయి ఎన్నికలైనా త్వరలో వస్తాయనగా లేదా ఏటా విస్తృత ఓటర్ల జాబితా సవరణ వంటి సవరణలు జరుగుతూనేఉంటాయి. అవన్నీ బూటకమేనా! అలాంటి సవరణల్లో కనీసం కొత్త నవయువ ఓటర్ల చేర్పింపు, అదే సమయంలో నకిలీ ఓటర్ల గుర్తింపు, జాబితాల నుంచి ఓటర్ల బదలీ వంటివి సాధారణం. వీటన్నిటినీ మించి బీహార్ జాబితా సవరణ లేదా ప్రక్షాళన సంపూర్ణమైందంటే ఆహ్వానించదగిన పరిణామమే. అయినా ఎన్నడూ లేనిది ఓటర్ల జాబితా తప్పొప్పుల విషయం మాత్రమే చర్చించే విపక్షాలు ఈసారి గొంతెత్తి అరిచాయి. వారి విమర్శలు చిరిగి చిరిగి కన్నం చాటయ్యిందన్న చందాన ఉన్నాయి. జాతీయ కాంగ్రెస్ అగ్రనేత రాహుల్ గాంధీ వ్యాఖ్యల్ని సిఇసి సీరియస్‌గా తీసుకుని క్షమాపణలు కోరిన పరిస్థితి వచ్చింది. చెప్పాలంటే సిఇసి తన బాధ్యతలను విస్మరించి వ్యక్తిగత స్థాయిలో విమర్శల్లోకి వెళ్లిపోవడాన్ని ఎవరూ సమర్థించలేదు. అన్ని అధికారాలు ఉన్న స్వతంత్ర సంస్థ ఎన్నికల కమిషన్. అలాంటి ఎంతో హుందాగా వ్యవహరించాల్సి ఉందని పలువురు బ్యూరోక్రట్స్ కూడా సూచించారు. అది సద్దుమణిగినా బీహార్ ఓటర్ల జాబితా విషయంలో ఎన్నికల కమిషన్ ఆరోపణలు ఎదుర్కొంటూనే ఉంది. భారతీయులు కానివారు, మరణించినవారు ఇతర ప్రాంతాలకు వలస వెళ్లినవారు, ఒకటి రెండు చోట్ల ఒకే వ్యక్తికి ఓటుంటే వారి ఓట్లను తొలగించారు. ఇవన్నీ వాస్తవంగా చేయగలిగి ఉంటే అంతకన్నా పెద్ద ప్రక్షాళన మరేదీ ఉండదు. ఎన్నికల కమిషన్‌ను అభినందించాల్సిందే. ఎప్పుడూ ఏ ఎన్నికకూ లేనట్లు బీహార్ ఎన్నికల పైనా శ్రద్ధ పెట్టడం అటుంచితే ఆగస్టులో ముసాయిదా ప్రచురణకు ముందే బీహార్ ఓటర్ల జాబితాలోంచి 65 లక్షల మంది పేర్లను తొలగించడం, ఎన్నో విమర్శలకు గురైనా సుప్రీంకోర్టు మార్గదర్శకత్వంలో మరికొన్ని జాగ్రత్తలతో నెల రోజులపాటు స్వీకరించిన క్లెయిమ్‌లు, అభ్యంతరాల స్వీకరణ ప్రక్రియతో మరో 3.66 లక్షల మంది పేర్లను తొలగించడంలో ఎన్నికల కమిషన్ విశేష శ్రమ తీసుకుందనే చెప్పాలి. ఇప్పటికీ ఓటర్లు వ్యక్తిగతంగా వారి వారి హక్కుల కోసం ఎన్నికల కమిషనర్‌ను సంప్రదించవచ్చుననే వెసులుబాటును కూడా ఇచ్చింది. ఏది ఏమయినా బీహార్ ఎన్నికలప్రక్రియకు ముందే ఎన్ని ఆరోపణలున్నా వాటిని అంచెలంచెలుగా సర్దుబాటు చేసుకుని రావడం, అసాంతం కొత్త కొత్త విధానాలకు కమిషన్ శ్రీకారం చుట్టింది. గతంగతః బీహార్ ఓటర్ల జాబితా ప్రక్షాళనలో అనుసరించిన పద్ధతులన్నీ ఇతర రాష్ట్రాలకువర్తింప చేయడంలో ఎన్నికల కమిషన్ ఔచిత్యాన్ని ప్రశంసించాల్సిందే. తగిన సమయంలో అన్ని రాష్ట్రాలకు ఇదేప్రక్రియ విస్తరించేందుకు కమిషన్ ముందుకువచ్చింది. 15రోజుల్లో ఓటర్లకు ఎపిక్ కార్డులను అందచేసేందుకు నడుం కట్టింది. బీహార్ అసెంబ్లీ ఎన్నికల ముందే 17 నూతన సంస్కరణలకు అంకురార్పణ చేయడం విశేషం. ఈవిఎంలపై తొలిసారి అభ్యర్థుల కలర్ ఫొటోలను వినియోగిస్తారు. పార్టీ ఎన్నికల గుర్తు కూడా రంగుల్లోనే. వందశాతం పోలింగ్ కేంద్రాల్లో వెబ్ కాస్టింగ్. ఇవన్నీ ఎన్నికల ప్రక్రియలో పారదర్శకత పెంచేందుకేనని సిఇసి జ్ఞానేశ్ కుమార్ స్పష్టంచేశారు. ఈ ఎన్నికలు దేశానికే రోల్‌మోడల్ అవుతాయని విశ్వాసంతో ముందడుగు వేస్తున్నారు. వెబ్‌కాస్టింగ్ వల్ల అనుమానాలకు తావుండదు. ఈ ప్రక్రియ మొత్తాన్ని సిసిటివి కెమెరాల్లో రికార్డుచేశారు. ఈవిఎం కౌంటింగ్ యూనిట్లలో ఓట్లులెక్కింపు జరిగినప్పుడు వివిప్యాట్ల వ్యత్యాసం గుర్తించదగినట్లుగా ఉంటే రీకౌంటింగ్‌కు ఆస్కారమిస్తున్నారు. ఎన్నికల ప్రక్రియలో నిష్పాక్షికత, పారదర్శకత కోసం తీసుకున్న చర్యలను ఎన్నికల కమిషన్ సభ్యులు ముగ్గురూ దేశానికి తేటతెల్లం చేశారు. నవంబరు 22తో బీహార్ శాసనసభ సభాకాలం ముగుస్తుంది. ఆలోగానే బీహార్ ఎన్నికలు పూర్తి చేసే తలంపుతో నవంబరు 6, 11న పోలింగ్, 14న కౌంటింగ్ జరుగుతుందని ఇసి ఎన్నికల షెడ్యూల్ నోటిఫికేషన్ జారీచేసింది. అయినా సుప్రీంకోర్టు కూడా బీహార్ ఓటర్ల జాబితా ప్రక్షాళనపై ప్రత్యేక శ్రద్ధ వహిస్తోంది. దేశమంతటా ఇదే తరహాలో వాస్తవ ఓటర్ల జాబితా కోసం చేపట్టాలనుకున్న ప్రక్రియను పరిశీలించాలనుకుంటోంది. ఆ నేపథ్యంలోనే బీహార్ తుదిఓటర్ల జాబితా నుంచి తొలగించిన 3.66 లక్షల పేర్లు, వివరాలతో అందచేయాలని సుప్రీం కేంద్ర ఎన్నికలసంఘాన్ని ఆదేశించింది. ఎలక్టోరల్ జాబితాలు పటిష్టంగా ఉంటే ఎన్నికలుఎంత సజావుగా నిర్వహించవచ్చునో బీహార్ ఎన్నికల ద్వారానే దేశానికి వెల్లడించేందుకు ఇసి నడుం కట్టడం అభిలషించదగినదే. ఇప్పుడు బీహార్ ప్రతిష్టాకర అంకంలోకి అడుగుపెడుతోంది. ఎన్‌డిఎ కూటమి అండతో ప్రస్తుత ముఖ్యమంత్రి నితీష్‌కుమార్, మూడోసారి రంగంలోకి దిగుతుండగా, లాలూప్రసాద్ యాదవ్ తనయుడు తేజస్వి నేతృత్వంలో విపక్ష కూటమి కూడా పోటీకి ఉరుకులు పరుగులు తీస్తోంది. వీటన్నిటిని మించి ఎన్నో ఎన్నికల్లో ప్రధాన పార్టీల విజయానికి ప్రభావితం చేసిన ఎన్నికల వ్యూహకర్త ప్రశాంత్‌కిషోర్ 'జనసురాజ్' కూడా పకడ్బందీ వ్యూహంతో ముందుకు కదులుతోంది.

> తెలిసినవాడు సత్యం కోసం వాడిగా వేడిగా వాదిస్తాడు. తెలియని వాడు తన అభిప్రాయం కోసం వాదిస్తాడు.

టాల్‌స్టాయ్

> మనిషి అన్నవాడు ముందు ఆత్మాభిమానం కలిగి ఉండాలి. ఆత్మాభిమానం లేనివాడు అసలు మనిషిగా ఎదగలేడు.

పాస్కల్

ప్రజావాక్కు

అప్రమత్తతే మన రక్షణ కవచం

ఇటీవలి మధ్యప్రదేశ్ రాష్ట్రంలోని ఛింద్వారా జిల్లాలో జరిగిన చిన్నారుల మరణాలు దేశవ్యాప్తంగా తీవ్ర ఆందోళన కలిగించాయి. ప్రాథమిక విచారణలో ఈమరణాలు కోల్డ్రిఫ్ దగ్గు సిరప్ సేవనంతో సంబంధం ఉన్నట్లు తేలింది. తమిళనాడు రాష్ట్రంలోని కాంచీపురం జిల్లాలో తయారైన ఈ సిరప్‌లో డైఎథిలీన్ గ్లైకాల్ అనే అత్యంత విషపూరిత రసాయనం అధిక మోతాదులో ఉన్నట్టు ప్రయోగశాల పరీక్షలువెల్లడించాయి. ఈసంఘటన తర్వాత మధ్యప్రదేశ్, తమిళనాడు, రాజస్థాన్, ఉత్తర్‌ప్రదేశ్ రాష్ట్ర ప్రభుత్వాలు ఆ మందు విక్రయాన్ని, పంపిణీని, వినియోగాన్ని పూర్తిగా నిషేధించాయి. ఔషధ తయారీ, పంపిణీ వ్యవస్థల్లో పారదర్శకత లేకపోతే ప్రజారోగ్యం ఎంత ప్రమాదంలో పడుతుందో ఈ ఘటన స్పష్టంగా చూపించింది.

- డా. కృష్ణ కుమార్ వేపకొమ్మ, హైదరాబాద్

ప్రాణాలు తీస్తున్న ఆస్పత్రులు

జైపూర్లోని ప్రముఖ ప్రభుత్వ ఆసుపత్రి సవాయి మాన్ సింగ్‌లో ఇటీవల జరిగిన అగ్నిప్రమాదం దేశవ్యాప్తంగా ఆందోళనరేపింది. ముఖ్యంగా అత్యవసరచికిత్స అవసరమైన రోగులు ఉన్న విభాగంలో మంటలు చెలరేగడం వలన పలువురు ప్రాణాలు కోల్పోయారు. ఈ ఘటనలో మొదట షార్ట్ సర్క్యూట్ కారణమని చెప్పినా, వాస్తవానికి ఆసుపత్రి యాజమాన్యం నిర్లక్ష్యం, అగ్నిభద్రతా ప్రమాణాలు పాటించకపోవడం, పరికరాలు సరిగా పనిచేయకపోవడం వంటిఅంశాలే ప్రధాన కారణాలుగా స్పష్టమవుతున్నాయి. మంటలు వేగంగా వ్యాపించడంతో రోగులను తరలించే ప్రయత్నాలు జరిగినా గందరగోళం కారణంగా పరిస్థితిని అదుపులోకి తేలికగా తీసుకురాలేకపోయారు.

- సి.హెచ్. ప్రతాప్, శ్రీకాకుళం

న్యాయమూర్తి మీద దాడి అమానుషం

సుప్రీంకోర్టు ప్రధానన్యాయమూర్తి జస్టిస్‌బీ.ఆర్. గవాయ్‌పై జరిగిన దాడి రాజ్యాంగం, దేశంపై జరిగిన దాడే అని చెప్పవచ్చు. ప్రధాన న్యాయమూర్తిపై దాడి చేయటంతో దేశ రాజ్యాంగాన్ని ఏమైనా చేయగలమనే ఉన్మాదానికి తెగించారు. బీ.ఆర్. గవాయ్‌పై జరిగిన దాడిని అందరూ తీవ్రంగా ఖండిస్తున్నారు. మరోసారి ఇలాంటివి పునరావృతం కాకూడదని కోరుకుందాం.

- కామిడి సతీష్ రెడ్డి, భూపాల్ పల్లి జిల్లా

ఆచి తూచి మాట్లాడాలి

రాజకీయ నాయకులు ఓట్లకోసం పదవులకోసం ఏదైనా మాట్లాడతారు. కాని బాధ్యతాయుతమైన పదవులలో నున్నవారు ఆచి తూచి మాట్లాడాలి. ఆపరేషన్ సిందూర్ మరోమారు సంభవిస్తే పాకిస్థాన్ అనే దేశం ఉండదని రక్షణ మంత్రి రాజనాథ్ సింగ్ ఓ వేదిక మీద అన్నారు. కాని భారత ఆర్మీ చీఫ్ జనరల్ ఉపేంద్ర ద్వివేది పాకిస్థాన్‌ను ధ్వంసం చేస్తామని ప్రకటించడం సబబు కాదేమోనని అనిపిస్తోంది. నిజంగా మరోసారి యుద్ధమే సంభవిస్తే పాకిస్థాన్‌కు ఏలా బుద్ధి చెప్పాలో ప్రభుత్వమే సంకేతాలు ఇస్తుంది. యుద్ధానికి సంబంధించిన నిర్ణయాలు తీసుకోవడం సైనికులుకు యుద్ధంజరుగుతున్నప్పుడే. యుద్ధం అంటూ వస్తే భారత్‌ను సర్వనాశనం చేస్తామని పాక్ మంత్రి ఒకరు అన్నారని వార్త. భారత్‌తో పాకిస్థాన్ ఎన్నో యుద్ధాలు చేసింది. ఒక్కటైనా గెలవగలిగిందా? అమెరికా, సౌదీ అరేబియా, ఇరాన్ అండదండలు చూసుకుని పాక్ పేట్రేగిపోతున్నది.

- ఎన్. రామలక్ష్మి, సికింద్రాబాద్

అమెరికా ఆర్థిక మాంద్యం

జరుగుతున్న పరిణామాలు చూస్తే అలాగే అనిపిస్తోంది దానికి కారణాలు రెండు ఉన్నయి. ఒకటి ఆధిపత్య ధోరణికి ప్రపంచం బయపడడం లేదు రెండు వర్ధమాన దేశాలు అమెరికా వంటి అగ్ర దేశపు డాలర్‌ను ఉమ్మడి ఆర్థిక వస్తువుగా లేదా ఉమ్మడి చెల్లుబాటు నాణెంగా గుర్తించడానికి నిరాకరిస్తున్నాయి. అందుకే ఆసియాన్ అభివృద్ధి బ్యాంక్ ఏర్పడింది. ఇప్పుడు ఎస్ సీవో అభివృద్ధి బ్యాంక్ కూడా ఫామ్ అయ్యే సూచనలు కనిపిస్తున్నాయి. ఆఫ్రికన్ కూటమిని జీ20 దేశాల కూటమిలోకి ఆహ్వానించి భారత్ ముందడుగు వేసింది. ఇప్పుడు అమెరికా నిజానికి మేకపోతు గాంభీర్యం తప్ప ఏమీ చేయలేకపోతోంది.

-యార కొమురయ్య, అక్కపల్లిగూడెం

వికలాంగులకు రక్షణ కల్పించాలి

వికలాంగుల హక్కుల చట్టాలను కఠినతరం చేయాలి. వికలాంగుల ఇళ్ల స్థలాలను ఆక్రమించుకుంటున్నారు. దాడులు దౌర్జన్యాలు చేస్తున్నారు. దూషిస్తున్నారు. గ్రామపంచాయతీ నుండి మంచి నీటి కోసం సొంతగా తీసుకున్న నల్లా కలెక్షన్ పైప్‌కు రంధ్రాలు చేసి వికలాంగుల ఇళ్లకు మంచి నీళ్లు రాకుండా చేస్తున్నారు. అధికారులకు, ప్రజాప్రతినిధులకు, పోలీస్‌లకు ఫిర్యాదు చేసినా కూడా ఎవరు పట్టించుకోవడం లేదు. పోలీస్ స్టేషన్ నుండి వికలాంగులకు రక్షణ కలిపించాలి.

- రాపాక రవీందర్, జనగాం

విషయం ఎడిట్ పేజీకి..

ఆర్థిక, సామాజిక, రాజకీయ విశ్లేషణాత్మక రచనలు పంపగోరు రచయితలు మాకు పంపే వ్యాసాలు ఇతర పత్రికలకు కూడా పంపడం సరైన విధానం కాదు. సహకరిస్తారని ఆశిస్తాం. -ఎడిటర్

(e-mail: editpage@vaartha.com)

జీవన ప్రమాణానికే కాటు..గుండెపోటు

గుండెపోటు ఇప్పుడు చిన్న,మధ్య వయస్కుల జీవితాలను దెబ్బతీస్తోంది. ఛాతీనొప్పి, చేయి లేదా దవడ వరకు నొప్పి రావడం, ఆకస్మాత్తుగా ఆయాసం రావడం వంటి లక్షణాలు కనిపిస్తే వెంటనే జాగ్రత్త పడాలి. ముందస్తు గుర్తింపు ప్రాణాలను కాపాడుతుంది. కుటుంబంలో గుండె జబ్బుల చరిత్ర ఉన్నా, జీవనశైలి సరిగా లేకపోయినా, ఈసీజీ, కొలెస్ట్రాల్, రక్తపోటు వంటి కీలకమైన పరీక్షలు చేయించుకోవడం చాలా అవసరం. ఆరోగ్యకరమైన ఆహారం, చురుకైన జీవనం గుండె పోటు ప్రమాదాన్ని సగానికి తగ్గిస్తాయి. పొగాకును మానేయడం, ఒత్తిడిని తగ్గించుకోవడం కేవలం మందులు వాడటం కంటే మెరుగైన ఫలితాన్నిస్తాయి. పెరుగుతున్న ఈ మరణాలకు తక్షణమే పరిష్కారం చూపాలి. గుండె ఆరోగ్యంపై దృష్టి పెట్టడం, మనందరి ప్రవర్తనలో మార్పురావడం రాబోయే దశాబ్దంలో అత్యంత కీలకం.

డి జయరాం

గుండెపోటు ఈ రోజుల్లో ప్రధాన ఆరోగ్య సమస్యగా మారింది. ఇది కేవలం వృద్ధులకే కాకుండా, చిన్న వయసు వారికి కూడా వస్తోంది. పట్టణాలు, పల్లెలు అనే తేడా లేకుండా అకాల మరణాల సంఖ్య అకస్మాత్తుగా పెరుగుతోంది. ఇటీవల, కర్ణాటకలోని హాసన్ జిల్లాలో కేవలం 40 రోజుల్లో 22 మంది గుండెపోటుతో మరణించారు. వీరిలో దాదాపు సగం మంది 45ఏళ్ల లోపు వారు ఉండటం ఆందోళన కలిగిస్తోంది. ఈ భయంకరమైన పరిస్థితిని గమనిస్తే, మన దేశం ఈ హృదయ సంబంధిత జబ్బుల ప్రమాదాన్ని ఎదుర్కోవడానికి తక్షణమే చర్యలు తీసుకోవాల్సిన అవసరం ఉందని అర్థమవుతోంది. మనదేశంలో గత మూడు సంవత్సరాలుగా గుండెపోటు మరణాలు విపరీతంగా పెరిగాయి. నేషనల్ క్రైమ్ రికార్డ్స్ బ్యూరో తెలిపిన వివరాల ప్రకారం, 2022లో గుండెపోటు కారణంగా 32,457 మంది మరణించారు. ఇది అంతకుముందు సంవత్సరంలో నమోదైన 28,413 మరణాల కంటే చాలా ఎక్కువ. ఈ నివేదిక ప్రకారం 2022లోనే గుండెపోటు కేసులలో 12.5పెరుగుదల నమోదైంది. ప్రపంచ గణాంకాలలో భారతదేశం హృద్రోగ మరణాల రేటులో రెండవ స్థానంలో ఉంది. మన దేశంలో ఏటా మరణిస్తున్న వారిలో సుమారు 20శాతం పురుషులు, 17శాతం స్త్రీలు ఉన్నారు. ప్రపంచ ఆరోగ్యసంస్థ నివేదిక ప్రకారం మన దేశంలో స్త్రీల కంటే పురుషులలో హృదయ సంబంధిత మరణాల రేటు ఎక్కువగా ఉంది. లక్ష మందిలో పురుషులలో 349 మంది, స్త్రీలలో 265 మంది మరణిస్తున్నారు. ఈ రేట్లు యూనైటెడ్ స్టేట్స్ కంటే రెండు నుండి మూడు రెట్లు ఎక్కువగా ఉండటంగమనార్హం. దేశంలో అకస్మాత్తుగా సంభవించే మరణాలలో దాదాపు 57 శాతం కేవలం గుండెపోటు వల్లే జరుగుతున్నాయి. మరణిస్తున్న వారిలో ఎక్కువ మంది 45 నుంచి 60 ఏళ్ల మధ్య వయస్కులైన పురుషులే ఉన్నారు. అంతేకాకుండా 2020 నుంచి 2023 మధ్య వచ్చిన గుండెపోటు కేసుల్లో దాదాపు సగం మంది 40 ఏళ్లలోపు వారే. ఇది యువతలో గుండె జబ్బులు వేగంగా, తక్కువ వయసులోనే వస్తున్నాయనే ప్రమాదకరమైన వాస్తవాన్ని తెలియజేస్తోంది. ముఖ్యంగా, 30ఏళ్ల లోపువారిలో మరణాలు గత కొన్ని సంవత్సరాలలో 40 శాతంపెరిగాయి. గుండెపోటు మరణాలు ప్రధానంగా మహారాష్ట్ర, కేరళ, గుజరాత్ రాష్ట్రాలలో ఎక్కువగా నమోదవుతున్నాయి. ఈ జాబితాలో మహారాష్ట్ర అగ్రస్థానంలో ఉంది. ఉత్తరప్రదేశ్, రాజస్థాన్, తమిళనాడు వంటి ఇతర పెద్ద రాష్ట్రాలలో కూడా వేల సంఖ్యలో మరణాలు సంభవిస్తున్నాయి. ఈ సంక్షోభం కేవలం పట్టణాలకే పరిమితం కాకుండా దేశంలోని అన్ని ప్రాంతాలకూ విస్తరించి ఉందని ఇది నిరూపిస్తుంది. జీవనశైలి, జనాభా, ఆరోగ్య సంరక్షణ సదుపాయాల కొరత వంటి కారణాల వల్ల పశ్చిమ, రాష్ట్రాలపై దీని ప్రభావం ఎక్కువ కనిపిస్తోంది. హాస్పిటల్ అధ్యయనాలు కూడా 2020 నుంచి దాదాపు సగం మంది గుండెపోటు రోగులు 40ఏళ్లలోపు వారే అనిచెబుతున్నాయి. గతంలో హృద్రోగాలు వృద్ధులకే వస్తాయనే భావన ఉండేది. కానీ ఇప్పుడు గుండె సమస్యలతో యువకులు అకాల మరణాలకు గురవుతున్నారు. ఇది ఆందోళన కలిగించే విషయం. ముఖ్యంగా, యువతలో గుండెపోటు సమస్యప్రస్తుతం దేశం ఎదుర్కొంటున్న అతిపెద్ద సవాళ్లలో ఒకటి. చాలా మందికి తమకు ప్రమాదం ఉందని కూడా తెలియదు. యువ నిపుణులు, విద్యార్థులు, కార్మికులు వంటి వివిధ వర్గాల వారు కూడా అకస్మాత్తుగా గుండెపోటుకు గురవుతున్నారు. దేశంలో గుండెపోటు కేసులు పెరగడానికి ఒకదానితో ఒకటి

ముడిపడి ఉన్న అంశాలు దోహదపడుతున్నాయి. అందులో ముఖ్యమైనవి ఫాస్ట్‌ఫుడ్, అధికంగా ప్రాసెస్ చేసిన ఆహారాలు, చక్కెర పానీయాలతో నిండిన ఆధునిక జీవనశైలి యువతలో ఊబకాయం, అధిక రక్తపోటు, అనారోగ్యకరమైన కొవ్వునిల్వలకు (లిపిడ్ ప్రొఫైల్‌లో తేడాలు) దారితీస్తున్నాయి. యువత తమ దినచర్యలో ఎక్కువ భాగాన్ని పనిలో లేదా విశ్రాంతి పేరుతో కూర్చుని గడుపుతున్నారు. ఇది బరువు పెరగడానికి, హృదయనాళ ఫిట్‌నెస్‌లో క్షీణతకు, తద్వారా గుండె సమస్యలకు దారితీసే ప్రమాదాన్ని పెంచుతుంది. పొగాకు వినియోగం, మాదకద్రవ్యాలు, మద్యం వాడకం మరొక ముఖ్య కారణం. ఉద్యోగాల్లో ఒత్తిడి, ఎక్కువ పని గంటలు, సరైన విశ్రాంతి లేకపోవడంవల్ల దీర్ఘకాలికంగా ఒత్తిడి పెరిగి గుండె ఆరోగ్యంపై తీవ్రమైన ప్రభావం చూపుతోంది. దీర్ఘకాలిక ఒత్తిడి అనేక విధాలుగా గుండె ఆరోగ్యాన్ని ప్రతికూలంగా ప్రభావితం చేస్తుంది. డిప్రెషన్‌ను ఎదుర్కొంటున్న యువకులకు, డిప్రెషన్ లేని వారితో పోలిస్తే, గుండె జబ్బులు వచ్చే అవకాశాలు రెండింతలు ఎక్కువగా ఉన్నాయని కొత్త అధ్యయనాలు కనుగొన్నాయి. దీనికితోడు, వంశపారంపర్యంగా ప్రజలకు గుండె జబ్బులు వచ్చే అవకాశం ఎక్కువగా ఉంటుంది. గ్రామీణ ప్రాంతాల్లో సరైన అత్యవసర సేవలు, గుండె పరీక్షా కేంద్రాలు లేకపోవడం వల్ల చికిత్స అందించడంలో ఆలస్యం అవుతోంది. అత్యంత ముఖ్యమైన విషయం ఏమిటంటే, గుర్తించని దీర్ఘకాలిక జబ్బులు అధిక సంఖ్యలో ఉన్నాయి. అధిక రక్తపోటు, డయాబెటిస్ వంటివి చాలా మందిలో అసలున్నట్లు కూడా గుర్తించడం లేదు. ఒకవేళ గుర్తించినా 20శాతంకంటే తక్కువ మంది మాత్రమే వాటిని అదుపులో ఉంచుకుంటున్నారు. ఈ ప్రమాదకరమైన పరిస్థితిని మార్చడానికి తక్షణమే అనేక చర్యలు తీసుకోవాలి. మొదటగా, పెద్దఎత్తున గుండె ఆరోగ్య అవగాహన కార్యక్రమాలు చేపట్టాలి. గుండెఆరోగ్యం గురించి, దానిలక్షణాల గురించి ప్రజల్లో విస్తృతంగాప్రచారం చేయాలి. అంతేకా కుండా పనిప్రదేశాలు, పాఠశాలల్లో తగిన ఆరోగ్య చర్యలు తీసుకోవాలి. అంటే, ఆఫీసులు, స్కూళ్లలో సరైనపని వేళలు, ఒత్తిడిని తగ్గించే పద్ధతులు, ఆరోగ్యకరమైన ఆహారం అందుబాటులో ఉండేలా చూడాలి. తృణధాన్యాలు, లీన్ ప్రోటీన్లు, పండ్లు, కూరగాయలతో కూడిన సమతుల్య ఆహారం హృద్రోగాల ప్రమాదాన్ని తగ్గిస్తుంది. ఆరోగ్యకరమైన బరువును నిర్వహించడానికి సహాయపడుతుంది. ప్రపంచఆరోగ్య సంస్థ పెద్దలందరికీ ప్రతివారం కనీసం 150 నిమిషాల మితమైన వ్యాయామం చేయాలని సిఫార్సు చేసింది. ధూమపానం మానేయడం హృదయ సంబంధవ్యాధుల ప్రమాదాన్ని తగ్గిస్తుంది. ఆల్కహాల్ అధిక వినియోగం హృదయ సంబం ధిత వ్యాధులకు దోహదం చేయడంతో పాటు, రక్తపోటుకు కూడా దారితీస్తుంది. చిన్న పట్టణాలు, గ్రామాల్లో అత్యవసర ఆరోగ్య సేవలు, గుండె జబ్బుల మందులు తక్కువ ధరలో అందేలాచూడాలి. అలాగే క్రమం తప్పకుండా వ్యాయామం చేయడం, స్క్రీన్‌సమయాన్ని తగ్గించడంవల్ల బరువుతగ్గడం, ఇతర సమస్యలు దూరమవుతాయి. ప్రభుత్వం, స్వచ్ఛంద సంస్థలు కలిసి పేదలకు సబ్సిడీ ఆరోగ్య సేవలు, ఉచిత స్క్రీనింగ్ క్యాంపుల నిర్వహణను తమ ప్రధాన లక్ష్యాలుగా పెట్టుకోవాలి. గుండెపోటు ఇప్పుడు చిన్న, మధ్య వయస్కుల జీవితాలను దెబ్బతీస్తోంది. ఛాతీ నొప్పి, చేయి లేదా దవడ వరకు నొప్పిరావడం, ఆకస్మాత్తుగా ఆయాసం రావడం వంటి లక్షణాలు కనిపిస్తే వెంటనే జాగ్రత్తపడాలి. ముందస్తు గుర్తింపు ప్రాణాలను కాపాడుతుంది. కుటుంబంలో గుండె జబ్బుల చరిత్ర ఉన్నా, జీవనశైలి సరిగా లేకపోయినా, ఈసీజీ, కొలెస్ట్రాల్, రక్తపోటు వంటి కీలకమైన పరీక్షలు చేయించుకోవడం చాలా అవసరం. ఆరోగ్యకరమైన ఆహారం, చురుకైన జీవనం గుండె పోటు ప్రమాదాన్ని సగానికి తగ్గిస్తాయి. పొగాకును మానేయడం, ఒత్తిడిని తగ్గించుకోవడం కేవలం మందులు వాడటం కంటే మెరుగైన ఫలితాన్నిస్తాయి. పెరుగుతున్న ఈ మరణాలకు తక్షణమే పరిష్కారంచూపాలి. గుండె ఆరోగ్యంపై దృష్టి పెట్టడం, మనందరి ప్రవర్తనలో మార్పురావడం రాబోయే దశాబ్దంలో అత్యంత కీలకం. ●

కుండపోత వర్షాలతో రైతాంగం విలవిల

మేకిరి దామోదర్

దేశవ్యాప్తంగా వాతావరణ మార్పులు భూగోళానికి సవాలు విసురుతున్నాయి. అధిక ఉష్ణోగ్రతలు ఒకవైపు, అకాల వర్షాలు మరొకవైపు. ఈ రెండింటి దెబ్బకు ఋతువులు గతి తప్పుతున్నాయి. ప్రకృతి పగబట్టి అన్నదాతల ఆరుగాలం శ్రమను ముంచేస్తోంది. దీని ప్రభావంతో దేశంలో ఆహార ద్రవ్యోల్బణం పెరిగి, కూరగాయల ధరలు ఎగిసే అవకాశం ఉందని క్లైమేట్ ట్రెండ్స్ నివేదిక హెచ్చరించింది. 2022-23లో వేడి తీవ్రత సాధారణంకంటే 30రెట్లు అధికంగా నమోదైంది. గత 40ఏళ్లలో 30శాతం జిల్లాల్లో తక్కువ వర్షపాతం, మరోవైపు కొన్ని జిల్లాల్లో అతివృష్టి పెరిగిందని గణాంకాలు తెలుపుతున్నాయి. వర్షాధారంగా సాగుచేస్తున్న 15-40శాతం ప్రాంతాల్లో 2050 నాటికి ప్రస్తుత పద్ధతులు అనుకూలం కాని పరిస్థితి ఉంటుందని నిపుణులు చెబుతున్నారు. ఈ ఏడాది వానాకాలం ప్రారంభంలో నిరాశపరిచినా, చివర్లో విరుచుకుపడి రైతులను ముంచింది. జూన్‌లో వర్షాల మధ్య విరామాలుఉండగా, తర్వాత ఉపరితల ఆవర్తనాలు, అల్పపీడనాలు, ద్రోణాలతో రాష్ట్రవ్యాప్తంగా భారీవర్షాలు కురిశాయి. రాష్ట్ర సగటు వర్షపాతం 740.6 మి.మీ. కాగా, 33శాతం అధికంగా 988.3 మి.మీ. నమోదైంది. నైరుతి రుతుపవనాలు తిరుగుముఖం పట్టగా, అక్టోబర్15లోపు పూర్తిగా నిష్క్రమించనున్నాయి. నారాయణపేట జిల్లా మరికల్‌లో 64.8 మి.మీ., మహబూబ్‌నగర్ ముసాపేటలో 63.6 మి.మీ., దేవరకద్రలో 63.1 మి.మీ. వర్షపాతం నమోదయింది. రాష్ట్రవ్యాప్తంగా 137 మండలాల్లో అత్యధిక వర్షాలు (60పైగా), 294 మండలాల్లో అధిక వర్షాలు (20-59), 187 మండలాల్లో సాధారణ వర్షపాతం నమోదైంది. ఇలా ప్రకృతి పగతో రైతులు విలవిలలాడుతున్నారు. ముందస్తు వర్షాలు, అధిక వర్షాల పరిస్థితుల్లోనూ రైతన్నకు నష్టమే. మొదట్లో పత్తి సాగు ఉత్సాహంగా సాగినప్పటికీ, రెండు నెలల వర్షాభావం పంటల ఎదుగుదల దెబ్బతీసింది. ఇప్పుడు తిరిగి ఎడతెరిపి లేకుండా కురుస్తున్న వానలు పంటలను పూర్తిగా నాశనం చేస్తున్నాయి. పత్తి చేలల్లో మొలకలు వస్తున్నాయి, మొక్కజొన్న కుళ్లిపోతోంది. మిర్చి మొక్కలు కాయలతోనే కూలిపోతున్నాయి. రాష్ట్ర వ్యాప్తంగా ప్రస్తుత సీజన్‌లో 45.47లక్షల ఎకరాల్లో పత్తి, 6.44 లక్షల ఎకరాల్లో మొక్కజొన్న, 1.2 లక్షల ఎకరాల్లో మిరప సాగు జరిగింది. పంటలపై క్రమపద్ధతిలో వర్షాభావం-అతివృష్టి దెబ్బ తగిలి రైతులకు తీవ్ర నష్టం కలిగించింది. నీటితో నిండిన పొలాల్లో వేర్లు ఊపిరాడక పంటలు పాడైపోతున్నాయి. పత్తిలో రసంపీల్చే పురుగులు, మొక్కజొన్నలో కాండం కుళ్లు వ్యాపించాయి. ఇది కేవలం వ్యవసాయ సమస్య మాత్రమేకాదు, వాతావరణ సంక్షోభానికి సంకేతం కూడా. అకాల వర్షాలు, భూకంపాలు, ఆమ్లవర్షాలు ఇవన్నీ మానవ జాతి మనుగడకే ముప్పుతెస్తున్నాయి. ఈ పరిణామాలపై ప్రపంచ స్థాయిలో చర్చించి నివారణ చర్యలు చేపట్టడం అత్యవసరం. ప్రభుత్వాలు శీఘ్రప్రగతి పేరుతో సహజ వనరుల నాశనానికి దారితీసే పారిశ్రామికీకరణను నియంత్రించాలి. భూతాప ఉద్గారాలను తగ్గించే విధానాలు రూపకల్పన చేయాలి. వాతావరణ మార్పులను తట్టుకునే రకాలవిత్తనాలను ప్రోత్సహించి, గ్రీన్‌హౌస్ సాగు, రక్షిత వ్యవ సాయ పద్ధతులు విస్తరించాలి. రైతులకు కోల్డ్‌స్టోరేజీలు, శీతల రవాణా వసతులు, మెరుగైన సరఫరా గొలుసు వ్యవ స్థలు అందుబాటులో ఉండాలి. మానవ మనుగడను కాపాడేమ

మద్రాసు హైకోర్టు తీర్పుపై సుప్రీంలో విజయ్ సవాల్

సిట్ పక్షపాత వైఖరితో వ్యవహరిస్తున్నదని ఆరోపణ

చెన్నై, అక్టోబరు 8: తమిళనాడులోని కరూర్‌లో టీవీకే చీఫ్ విజయ్ నిర్వహించిన ప్రచార సభలో తొక్కిసలాట ఘటన తీవ్ర విషాదాన్ని మిగిల్చిన విషయం తెలిసిందే. ఈ దుర్ఘటనలో 41 మంది ప్రాణాలు కోల్పోగా.. సుమారు 60 మందికిపైగా గాయపడ్డారు. ఇక ఈ ఘటనపై సిట్ దర్యాప్తునకు మద్రాసు హైకోర్టు ఆదేశించిన విషయం తెలిసిందే. ఈ నేపథ్యంలో టీవీకే పార్టీ సుప్రీంకోర్టు ను ఆశ్రయించింది. సిట్ దర్యాప్తును దేశ అత్యున్నత న్యాయస్థానంలో సవాల్ చేసింది. ఐపీఎస్ అధికారి అజ్రా గార్గ్ నేతృత్వంలో సిట్ ఏర్పాటు చేస్తూ మద్రాస్ హైకోర్టు ఇచ్చిన ఆదేశాలను టీవీకే సుప్రీంకోర్టులో సవాల్ చేసింది. ఘటనపై దర్యాప్తునకు హైకోర్టు రాష్ట్ర పోలీసు అధికారులతో కూడిన సిట్‌ను ఏర్పాటు చేసినట్లు తెలిపింది. తమ పార్టీ పట్ల సిట్ పక్షపాతంతో వ్యవహరిస్తోందని ఆరోపించింది. ఈ మేరకు తొక్కిసలాట ఘటనపై సుప్రీంకోర్టు మాజీ న్యాయమూర్తి నేతృత్వంలో స్వతంత్ర దర్యాప్తు జరిపించాలని కోరుతూ పిటిషన్ దాఖలు చేసింది. కాగా, కరూర్ ఘటన విషయంలో విజయ్ తీరును మద్రాసు హైకోర్టు తీవ్రంగా తప్పుబట్టిన విషయం తెలిసిందే. తొక్కిసలాట జరిగిన వెంటనే టీవీకే అధ్యక్షుడు, సినీ నటుడు విజయ్ అక్కడ నుంచి మాయం కావడం, ఆయనపై ప్రభుత్వం ఎటువంటి చర్య తీసుకోకపోవడాన్ని తీవ్రంగా తప్పు పట్టింది. ఇదేం రాజకీయ పార్టీ అంటూ టీవీకేని విమర్శించిన జస్టిస్ ఎన్ సెంథిల్‌కుమార్ తొక్కిసలాట మరణాల తర్వాత అక్కడి నుంచి ఆ పార్టీకి చెందిన బాధ్యులందరూ పారిపోయారని, ఎవరూ బాధ్యతను తీసుకోలేదని మండిపడ్డారు.

ముఖ్యంగా పిల్లలు, మహిళలు మరణించడాన్ని తీవ్రంగా పరిగణించిన న్యాయమూర్తి టీవీకే వ్యవహార శైలిని ఖండించారు. దుర్ఘటన పట్ల టీవీకే కనీసం పశ్చాత్తాపం కూడా వ్యక్తం చేయలేదని, ఆ పార్టీ నాయకుడి మానసిక స్థితికి ఇది అద్దం పడుతుందని న్యాయమూర్తి వ్యాఖ్యానించారు. తొక్కిసలాట ఘటనపై సీబీఐ దర్యాప్తును కోరుతూ దాఖలైన పిటిషన్‌ని తిరస్కరించిన కోర్టు సీనియర్ ఐపీఎస్ అధికారి, నార్త్ జోన్ ఐజీ అజ్రా గర్గ్ నేతృత్వంలో సిట్‌ని ఏర్పాటు చేస్తున్నట్లు ఆదేశాలు జారీ చేసింది. ఘటనపై 'సిట్' దర్యాప్తు మొదలైంది. సిట్‌లో తనతోపాటు మరో ఇద్దరు ఐపీఎస్ స్థాయి అధికారులు సహా 11మంది పోలీసు అధికారులు ఉన్నారని సిట్ ప్రధాన అధికారి గార్గ్ చెప్పారు. ఘటనాస్థలాన్ని సిట్ అధికారులు పరిశీలించారు.

దీపావళికి కాలిఫోర్నియాలో ప్రభుత్వ సెలవు

కాలిఫోర్నియా, అక్టోబరు 8: భారత్‌లో ఎంతో పవిత్రంగా జరుపుకునే దీపావళి పండుగకు అమెరికాలోని కాలిఫోర్నియాలో గుర్తింపు దక్కింది. దీపావళిని రాష్ట్ర పండుగగా గుర్తించింది. ఆ రోజును ప్రభుత్వ సెలవు దినంగా ప్రకటించింది. ఈ మేరకు ఏబీ-268 బిల్లుపై కాలిఫోర్నియా గవర్నర్ గ్యావిన్ న్యూసమ్ సంతకం చేశారు. దీపావళిని రాష్ట్ర పండుగగా గుర్తించాలని ప్రతిపాదిస్తూ గతంలోనే ఆ దేశ కాంగ్రెస్‌లో ఓ బిల్లును తీసుకొచ్చారు. ఇప్పుడు దానికి ఆమోదం లభించింది. తాజాగా ఈ బిల్లును గవర్నర్ కూడా ఆమోదించడంతో ఇది చట్టంగా మారింది. 2026 జనవరి 1వ తేదీ నుంచి ఇది అమలులోకి రానుంది. దీని ప్రకారం కాలిఫోర్నియా రాష్ట్రంలోని ప్రభుత్వ ఉద్యోగులకు దీపావళి రోజు వేతనంతో కూడిన సెలవు లభిస్తుంది. అలాగే పాఠశాలలు, కమ్యూనిటీ కాలేజీలకు కూడా సెలవు ఇవ్వొచ్చు. అయితే కోర్టులకు మాత్రం ఈ సెలవు వర్తించదని నిబంధనలు చెబుతున్నాయి. ఇప్పటికే అమెరికాలోని పెన్సిల్వేనియా, కనెక్టికట్ రాష్ట్రాలు దీపావళిని రాష్ట్ర పండుగగా గుర్తించాయి. ఇప్పుడు ఈ జాబితాలో మూడో రాష్ట్రంగా కాలిఫోర్నియా నిలిచింది. కాగా, అమెరికాలో భారతీయ సంస్కృతికి ఇది గొప్ప గుర్తింపు అని సాంస్కృతిక వైవిధ్యానికి గౌరవం తెలిపే చారిత్రక అడుగు అని పలువురు అభిప్రాయం వ్యక్తం చేస్తున్నారు.

ఎగుమతుల స్థాయికి చేరిన

మేడిన్‌ఇండియా 4జిస్టాక్

ఇండియా మొబైల్ కాంగ్రెస్‌లో ప్రధాని మోడీ

న్యూఢిల్లీ, అక్టోబరు 8: టెలికాం రంగంలో భారత్ మరో కీలక మైలురాయిని అందుకుంది. దేశీయంగా అభివృద్ధి చేసిన మేడ్‌ఇన్‌ఇండియా 4జీ స్టాక్ ఇప్పుడు ఎగుమతికి సిద్ధంగా ఉందని ప్రధాని నరేంద్ర మోదీ బుధవారం ప్రకటించారు. ఇండియా మొబైల్ కాంగ్రెస్ (ఐఎంసీ) 2025 ప్రారంభ సదస్సులో ఆయన మాట్లాడుతూ, ఆత్మనిర్భర్ భారత్ దార్శనికతకు ఇది నిదర్శనమని అన్నారు. గత దశాబ్ద కాలంలో దేశ టెలికాం రంగం అద్భుతమైన పురోగతి సాధించిందని ప్రధాని గుర్తుచేశారు. ఒకప్పుడు 2జీ నెట్‌వర్క్ కోసం ఇబ్బంది పడిన స్థాయి నుంచి నేడు దేశంలోని దాదాపు అన్ని జిల్లాలకు 5జీ సేవలు విస్తరించాయని ఆయన తెలిపారు. ఒకప్పుడు వెనుకబడిన మనం, ఇప్పుడు చాలా దూరం ప్రయాణించాం. నేడు దేశం నలుమూలలా 5జీ అందుబాటులో ఉందని ప్రధాని తెలిపారు. దేశవ్యాప్తంగా లక్ష టవర్ల ఏర్పాటు ప్రపంచ దృష్టిని ఆకర్షించిందని, భారీ టెలికాం మౌలిక సదుపాయాలను నిర్మించడంలో మన సామర్థ్యాన్ని ఇది రుజువు చేసిందని పేర్కొన్నారు. ఈ కొత్త 4జీ టెక్నాలజీ ద్వారా వేగవంతమైన ఇంటర్నెట్, నమ్మకమైన సేవలు, అంతరాయం లేని కనెక్టివిటీ సాధ్యమవుతాయని, ఇది టెక్నాలజీలో భారత్ స్థానాన్ని మరింత బలోపేతం చేస్తుందని మోదీ చెప్పారు. 2014 నుంచి దేశంలో ఎలక్ట్రానిక్స్ ఉత్పత్తి ఆరు రెట్లు పెరిగిందని, మొబైల్ ఫోన్ల తయారీ 28 రెట్లు పెరిగిందని ప్రధాని మోదీ గణాంకాలతో వివరించారు. ఇదే సమయంలో మొబైల్ ఎగుమతులు ఏకంగా 127 రెట్లు పెరిగాయని చెప్పడం గమనార్హం. ఈ ఘనత వెనుక స్టార్టప్‌ల ఆవిష్కరణలు, యువత శక్తి ఉన్నాయని ఆయన ప్రశంసించారు. డిజిటల్ ఇన్నోవేషన్ స్క్వేర్, టెలికాం టెక్నాలజీ డెవలప్‌మెంట్ ఫండ్ వంటి పథకాలు కొత్త ఆలోచనలకు నిధులు అందించి ప్రోత్సహిస్తున్నాయని పేర్కొన్నారు. మారుతున్న టెక్నాలజీకి అనుగుణంగా ఆధునిక చట్టపరమైన ఫ్రేమ్‌వర్క్ అవసరమని ప్రధాని నొక్కి చెప్పారు. ఇండియా మొబైల్ కాంగ్రెస్ ఇప్పుడు ఆసియాలోనే అతిపెద్ద డిజిటల్ టెక్నాలజీ ఫోరంగా ఎదిగిందని, ఇది దేశ ప్రతిభకు, ఆవిష్కరణలకు ప్రపంచ వేదికగా నిలుస్తోందని మోదీ అన్నారు.

బీహార్ కూటముల్లో సీట్ల తకరారు

అడిగిన సీట్లు ఇవ్వాల్సిందే - లేదంటే మా దారి మాదే

తేల్చి చెబుతున్న చిన్నపార్టీలు - తలపట్టుకుంటున్న కూటమి నేతలు

కొలిక్కిరాని సీట్ల సర్దుబాటు - రేపే తొలి దశ నోటిఫికేషన్

పాట్నా, అక్టోబర్ 8: బీహార్ అసెంబ్లీ ఎన్నికల నగారా మోగింది. రాజకీయ పార్టీలు తమ వ్యూహాలకు పదునుపెడుతున్నారు. శుక్రవారం 10వ తేదీన తొలి దశ ఎన్నికల నోటిఫికేషన్ వెలువడనుండగా, సీట్ల సర్దుబాటుపై పార్టీలు దృష్టి సారించాయి. అధిక బీహార్‌లో ఎన్‌డీఏ, మహాఘట్ బంధన్ కూటములు ఉన్న విషయం తెలిసిందే. ఈ కూటముల మధ్యే ప్రధాన పోటీ నెలకొంది. శుక్రవారం తొలి దశ నోటిఫికేషన్ రానుంది. ఈ నేపథ్యంలో కూటముల్లోని ఆయా పార్టీల మధ్య సీట్ల సర్దుబాటుకు ప్రాథమిక చర్చలు ప్రారంభమయ్యాయి. కూటముల్లోని చిన్న పార్టీలు ఈసారి తమకు గతం కంటే ఎక్కువ స్థానాలు పట్టుబడుతున్నాయి. అధికార ఎన్‌డియే కూటమిలో సీట్ల పంపకాలపై ఇప్పటికే నేతల మాటల యుద్ధం జరుగుతోంది. కీలక భాగస్వామి, కేంద్ర మంత్రి చిరాగ్ పాశ్వాన్ ఈ సారి తమకు 45-50 స్థానాలు ఇవ్వాల్సిందే, లేదంటే తమ దారి తాము చూసుకుంటామని బిజెపి పెద్దలకు తేల్చిచెప్పారు. మరో కేంద్ర మంత్రి, హెచ్ఏఎం అధినేత జితన్ రామ్ మాంజీ కూడా కూటమి నేతలకు అల్టిమేటమ్ జారీ చేశారు. తమకు 15 సీట్లకు తక్కువ కాకుండా చూడాలని ప్రతిపాదించారు. అయితే, బిజెపి అగ్రనాయకత్వం మాత్రం ఆచితూచి అడుగులేస్తోంది. ఎన్‌డియేలో కీలక భాగస్వామ్య పార్టీలైన బిజెపి- జెడియులు చెరో 103, 102 స్థానాల్లో పోటీ చేయాలని ప్రాథమికంగా నిర్ధారణకు వచ్చినట్లు తెలుస్తోంది. మిగిలిన 38 స్థానాలను కూటమిలోని పార్టీలకు సర్దుబాటు చేయడానికి బిజెపి పెద్దలు, సిఎం నితీశ్ కుమార్ ప్రయత్నాలు ముమ్మరం చేశారు. చిరాగ్‌కు 20 సీట్లు, మాంజి, ఉపేంద్ర కుష్వాహకు 10, 8 సీట్లు కేటాయించాలని సూత్రప్రాయంగా నిర్ణయించినట్లు ఎన్‌డియే వర్గాలు తెలిపాయి. రెండు మూడు రోజుల్లో కూటమి నేతల మధ్య చర్చలు కొలిక్కి వస్తాయని, సీట్ల సర్దుబాటుపై ప్రకటన ఉంటుందని బిజెపి నేతలు చెబుతున్నారు. ఇప్పటికే చిరాగ్‌తో తమ పార్టీ అగ్రనాయకత్వం చర్చలు జరుపుతోందని, అంతా సర్దుకుంటుందని అభిప్రాయం వ్యక్తం చేశారు. అటు మహాఘట్ బంధన్‌లో కూడా సీట్ల సర్దుబాటుపై చర్చోపచర్చలు సాగుతున్నాయి. అయితే, మహాఘట్ బంధన్‌లోని ఆయా పార్టీల సిట్టింగ్ ఎమ్మెల్యేలు తమ తమ నియోజకవర్గాల్లో ప్రచారం ప్రారంభించాలని ఆదేశించినట్లు పార్టీ వర్గాల సమాచారం. అనధికారిక సమాచారం ప్రకారం, ఆర్‌జెడీ ఈసారి 130 అసెంబ్లీ నియోజకవర్గాల్లో పోటీ చేయనుందని, కాంగ్రెస్ 50 సీట్లలో అభ్యర్థులను నిలబెట్టే అవకాశ ముంది. వామపక్ష పార్టీలు సిపిఐ, సిపిఐ(ఎంఎల్), సిపిఐ(ఎం) మొత్తం 35 స్థానాలు, లోక్ జనశక్తి పార్టీ (ఎల్‌జెపి) పరాస్ వర్గానికి 2 సీట్లు, జార్ఖండ్ ముక్తి మోర్చా (జెఎంఎం) 6 సీట్లు లభిస్తాయని మహాఘట్‌బంధన్ వర్గాలు తెలిపాయి. కూటమిలో అతిపెద్ద పార్టీగా ఆర్‌జెడి అత్యధిక సీట్లలో పోటీ చేయనుంది. ముఖ్యమంత్రి అభ్యర్థిగా తేజస్వి యాదవ్ బరిలో దిగనున్నారు. ఈసారి రెండు నియోజకవర్గాల్లో పోటీ చేయనున్నట్లు ఆర్‌జెడి వర్గాలు తెలిపాయి. కొంతమంది కాంగ్రెస్ నాయకులు మొదట్లో 70 సీట్లకు పైగా డిమాండ్ చేయగా, రాహుల్ గాంధీ - తేజస్వి యాదవ్ మధ్య జరిగిన సమావేశం తర్వాత 50 సీట్లకు అంగీకారం కుదిరిందని సమాచారం. గత ఎన్నికల్లో దాదాపు 9శాతం ఓట్లతో కాంగ్రెస్ 19 సీట్లు గెలుచుకుంది. ఈ సారి తమకు ఎక్కువ స్థానాలు కేటాయించాలని కాంగ్రెస్ నేతలు వాదించినట్లు తెలుస్తోంది. కానీ మహాఘట్ బంధన్‌లో ఐక్యతను కాపాడటానికి, కాంగ్రెస్ పార్టీ రాజీ ఫార్ములాకు అంగీకరించాలని నిర్ణయించుకుని ఉండవచ్చు అని సమాచారం. గత ఎన్నికల్లో సిపిఐ(ఎంఎల్) అత్యుత్తమ ఫలితాలు సాధించడంతోపాటు, ఆర్‌జెడి, కాంగ్రెస్‌కు అనేక నియోజకవర్గాల్లో సహాయ పడింది. దాంతో ఈసారి మహాఘట్ బంధన్‌లో వామపక్షాలు కీలక పాత్ర పోషించనున్నాయి. ఈసారి సిపిఐ (ఎంఎల్) 20 స్థానాల్లో, సిపిఐ 8, సిపిఎం 7 స్థానాల్లో పోటీ చేయనున్నట్లు తెలుస్తోంది. సీమాంచల్, మగధ్, తిర్హుట్ ప్రాంతాల్లో మహాపక్షాలకు పటిష్టమైన కేడర్‌తోపాటు గతంలో ఎన్‌డియేలో భాగమైన ముఖేష్ సాహ్నీ వికాస్‌షీల్ ఇన్సాన్ పార్టీ (విఐపి) ఈసారి మహాఘట్‌బంధన్‌తో చేతులు కలిపింది. విఐపికి 20 స్థానాలు కేటాయించే అవకాశ ముంది. జెఎంఎం సీమాంచల్, జార్ఖండ్ సరి హద్దులోని ఆరు స్థానాల్లో పోటీ చేయనుంది. పశుపతి కుమార్ పరాస్ వర్గమైన లోక్ జనశక్తి పార్టీ (ఎల్‌జెపి-ఆర్‌వి)కి రెండు సీట్లు దక్కనున్నాయి. ఇదిలా ఉండగా, మహాఘట్ బంధన్‌లోని పార్టీల మధ్య సీట్ల సర్దుబాటుకు సంబంధించిన రెండు రోజుల్లో ఉన్నత స్థాయి సమావేశం నిర్వహించి, తుది నిర్ణయం తీసుకుంటామని ఎఐసిసి అధ్యక్షుడు మల్లికార్జున ఖర్గే తెలిపారు. కూటమిలోని పార్టీల మధ్య సీట్లకు సంబంధించి ఎలాంటి తకరారు లేదని, ఒకసారి అంతా కూర్చుని మాట్లాడుకుంటే సర్దుకుంటుందని పేర్కొన్నారు. మరోవైపు ప్రశాంత్ కిశోర్, అసదుద్దీన్, అరవింద్ కేజ్రీవాల్ కూటములతో సంబంధం లేకుండా ఒంటరిగా బరిలోకి దిగనున్నాయి. కేజ్రీవాల్ ఇప్పటికే 'ఆప్' తరఫున 11 మంది అభ్యర్థుల పేర్లు ప్రకటించారు. ఎంఐఎం అధినేత మాత్రం ముస్లిం ప్రాబల్యం ఉన్న ప్రాంతాల్లో పోటీ చేయడానికి కసరత్తు చేస్తున్నారు. ఏదిఏమైనా రెండు మూడు రోజుల్లో కూటముల మధ్య సీట్ల సర్దుబాటుకు సంబంధించి ప్రకటన వెలువడే అవకాశముంది.

హైవేపై 65 కిలోమీటర్ల పొడవున ట్రాఫిక్‌జామ్

పాట్నా, అక్టోబరు 8: దేశంలోని అత్యంత రద్దీ జాతీయ రహదారుల్లో ఒకటైన ఢిల్లీకోల్‌కతా హైవే (ఎన్‌హెచ్19)పై ప్రయాణం నరకంగా మారింది. బీహార్‌లో గత నాలుగు రోజులుగా ఏకంగా 65 కిలోమీటర్ల పొడవునా భారీ ట్రాఫిక్ జామ్ ఏర్పడింది. వందలాది వాహనాలు రోడ్లపైనే నిలిచిపోవడంతో డ్రైవర్లు, ప్రయాణికులు తిండి, నీళ్లు లేక తీవ్ర అవస్థలు పడుతున్నారు. వివరాల్లోకి వెళితే, బీహార్‌లోని రోహ్‌తాస్ జిల్లాలో గత శుక్రవారం కురిసిన కుండపోత వర్షాల కారణంగా ఈ దుస్థితి తలెత్తింది. జాతీయ రహదారి 19పై ఆరు వరుసల రహదారి నిర్మాణ పనుల కోసం ఏర్పాటు చేసిన తాత్కాలిక మళ్లింపులు, సర్వీస్ రోడ్లు వరద నీటిలో కొట్టుకుపోయాయి. దీంతో రోడ్లన్నీ గుంతలమయంగా మారి, నీరు నిలిచిపోయింది. వాహనాలు బురదలో కూరుకుపోతుండటంతో ట్రాఫిక్ గంటగంటకు మరింత తీవ్రమవుతోంది. రోహ్‌తాస్ జిల్లాలో మొదలైన ఈ ట్రాఫిక్ జామ్ దాదాపు 65 కిలోమీటర్ల దూరంలో ఉన్న ఔరంగాబాద్ వరకు విస్తరించింది. పరిస్థితి ఎంత దారుణంగా ఉందంటే, వాహనాలు 24 గంటల్లో కేవలం 5 కిలోమీటర్లు కూడా ముందుకు కదలడం లేదు. గత 30 గంటల్లో మేము కేవలం 7 కిలోమీటర్లే ప్రయాణించాం. టోల్, రోడ్ ట్యాక్స్‌లు అన్నీ కడుతున్నా గంటల తరబడి ట్రాఫిక్‌లో చిక్కుకున్నాం. ఇక్కడ జాతీయ రహదారుల ప్రాధికార సంస్థ (ఎన్‌హెచ్ఏఐ) సిబ్బందిగానీ, స్థానిక అధికారులుగానీ కనిపించడం లేదని ప్రవీణ్ సింగ్ అనే ట్రక్కు డ్రైవర్ ఆవేదన వ్యక్తం చేశారు. రెండు రోజులుగా ట్రాఫిక్‌లోనే ఉన్నాం. ఆకలి, దాహంతో అల్లాడుతున్నాం. కొన్ని కిలోమీటర్లు దాటడానికే గంటలు పడుతోందని సంజయ్ సింగ్ అనే మరో డ్రైవర్ వాపోయారు. ఈ ట్రాఫిక్ జామ్ వల్ల పండ్లు, కూరగాయల వంటి త్వరగా పాడైపోయే సరుకులను రవాణా చేస్తున్న డ్రైవర్లు తీవ్రంగా నష్టపోతున్నారు. అత్యవసర సేవలు అందించే అంబులెన్సులు, పర్యాటక వాహనాలు, పాదచారులు సైతం తీవ్ర ఇబ్బందులు ఎదుర్కొంటున్నారు. ఈ సమస్యపై స్పందించాలని

ఎన్‌హెచ్ఏఐ ప్రాజెక్ట్ డైరెక్టర్ రంజిత్ వర్మను కోరగా, ఆయన కెమెరా ముందు మాట్లాడటానికి నిరాకరించారు. స్థానిక యంత్రాంగం గానీ, నిర్మాణ సంస్థ గానీ ఇప్పటివరకు ఎలాంటి చర్యలు తీసుకోకపోవడంపై తీవ్ర విమర్శలు వెల్లువెత్తుతున్నాయి.

వద్దన్నా వినకుండా విహారయాత్రకు వెళ్లిన పంజాబీ గాయకుడు మృతి!

న్యూఢిల్లీ, అక్టోబర్ 8: పంజాబీ గాయకుడు రాజ్‌వీర్ జవాండా (35) బుధవారం మృతి చెందారు. భార్య వద్దన్నా విహారయాత్రకు వెళ్లిన ఆయనకు ఇటీవల ప్రమాదం జరిగింది. దీంతో 11 రోజులుగా వెంటిలేటర్‌పై ఉన్న ఆయన బుధవారం ప్రాణాలు కోల్పోయారు. జవాండా తన మోటార్ సైకిల్‌పై ఇటీవల హిమాచల్ ప్రదేశ్‌లోని సిమ్లాకు విహారయాత్రకు బయలుదేరారు. సోలన్ జిల్లా సమీపంలో అడ్డుగా వచ్చిన పశువులను ఢీకొట్టడంతో జరిగిన ప్రమాదంలో ఆయన తల, వెన్నెముకకు తీవ్ర గాయాలయ్యాయి. వెంటనే స్థానికులు అడ్డడి ఆసుపత్రికి తరలించి వైద్యం అందించారు. పరిస్థితి సీరియస్‌గా ఉండటంతో మొహాలీలోని ఓ ఆసుపత్రిలో చేర్చారు. దాదాపు 11 రోజులుగా ఆయన వెంటిలేటర్ పైనే ఉన్నారు. ఈ క్రమంలో తాజాగా ఆయన ప్రాణాలు కోల్పోయారు. అయితే విహారయాత్రకు వెళ్లవద్దని జవాండా భార్య ముందుగానే హెచ్చరించినట్లు తెలుస్తోంది. ఆమె మాటలు జవాండా వినలేదని ఆయన సన్నిహితులు పేర్కొంటున్నారు. ఇక, గాయకుడి మృతిపై ఆప్ నేత మనీష్ సిసోడియా సహా పలువురు ప్రముఖులు, అభిమానులు సంతాపం వ్యక్తం చేశారు. జవాండా లుథియానా జాగ్రావ్‌లోని పోనా గ్రామానికి చెందిన వ్యక్తి. ఆయన పంజాబీలో పలు పాటలు పాడారు. పాటలు పాడటమే కాకుండా సుబేదార్ జోగిందర్ సింగ్, 'జిండ్ జాన్, మిండో తసీల్‌దర్ని' వంటి చిత్రాల్లోను నటించారు.

అమెరికాలో కాల్పులు: మరో భారతీయుడు బలి

పిట్స్‌బర్గ్, అక్టోబరు 8 : అమెరికాలో కాల్పుల మోతకు మరో భారతీయుడు బలయ్యాడు. పెన్సిల్వేనియాలోని పిట్స్‌బర్గ్‌లో మోటెల్ వ్యాపారి రాకేశ్ ఎహగబన్ (51)ను ఓ వ్యక్తి పాయింట్‌బ్లాంక్ రేంజ్‌లో తలపై గన్‌తో కాల్చాడు. ఈ ఘటనలో రాకేశ్ అక్కడికక్కడే ప్రాణాలు కోల్పోయాడు. గత శుక్రవారం జరిగిన ఈ ఘటన ఆలస్యంగా వెలుగులోకి వచ్చింది. రాకేశ్ ఎహగబన్ పిట్స్‌బర్గ్‌లోని రాబిన్సన్ టౌన్‌షిప్‌లో మోటెల్ నడిపిస్తున్నాడు. శుక్రవారం సాయంత్రం తన మోటెల్ బయట గొడవ జరుగుతుండటంతో దాన్ని ఆపేందుకు రాకేశ్ బయటకు వెళ్లాడు. ఎందుకు గొడవ పడుతున్నారని అడగడంతో నిందితుడిని తన దగ్గర ఉన్న గన్‌తో పాయింట్ బ్లాంక్ రేంజ్‌లో కాల్చాడు. అనంతరం అక్కడి నుంచి వెళ్లిపోయాడు. ఈ ఘటనకు సంబంధించిన దృశ్యాలు మోటెల్‌లోని సీసీటీవీ కెమెరాల్లో రికార్డయ్యాయి. ఈ వీడియో ఇప్పుడు సోషల్‌మీడియాలో వైరల్‌గా మారింది. రాకేశ్‌పై కాల్పులు జరిపిన వ్యక్తిని స్టాన్లీ యుజెన్ వెస్ట్(37)గా పోలీసులు గుర్తించారు. రాకేశ్ తర్వాతే అక్కడే ఉన్న మరో యువతిపైనా నిందితుడు కాల్పులు జరిపినట్లు పోలీసులు వెల్లడించారు.

సంక్షిప్తంగా..

ఆడంబరంగా విడాకుల వేడుక

న్యూఢిల్లీ, అక్టోబరు 8: సమాజంలో విడాకులు తీసుకోవడం అనేది ఎంతో బాధాకరమైనఅంశంగానే హైందవసాంప్రదాయంలో భావిస్తారు. కానీ, ఓ వ్యక్తి మాత్రం తన విడాకులను ఒక పండగలా జరుపుకుని అందరినీ ఆశ్చర్యపరిచాడు. భార్య నుంచి విడాకులు మంజూరు కావడంతో ఏకంగా కుటుంబ సభ్యుల మధ్య కేక్ కట్ చేసి సంబరాలు చేసుకున్నాడు. ప్రస్తుతం ఈ సంఘటనకు సంబంధించిన వీడియో సోషల్ మీడియాలో వైరల్ అవుతోంది. బీరాదర్ డీకే అనే వ్యక్తికి ఇటీవల తన భార్య నుంచి చట్టపరంగా విడాకులు లభించాయి. ఈ ఆనందాన్ని పంచుకోవడానికి అతను వినూత్నంగా వేడుకలు జరుపుకున్నాడు.

రష్యాకోసం యుద్ధంలో పనిచేసిన భారత్ వ్యక్తి అరెస్టు

న్యూఢిల్లీ, అక్టోబరు 8: భారత సంతతి వ్యక్తి, 22 ఏళ్ల మజోతి సాహిల్ మొహమ్మద్ హుస్సేన్‌ను ఉక్రెయిన్ దళాలు అరెస్టు చేశారు. గుజరాత్‌లోని మోర్బీకి చెందిన ఆ వ్యక్తి రష్యా ఆర్మీకి విధులు నిర్వహిస్తున్నట్లు ఉక్రెయిన్ ఆరోపించింది. అయితే సాహిల్ అరెస్టు విషయంలో భారతీయ అధికారులు ఇప్పటి వరకు ఎటువంటి ప్రకటన చేయలేదు. తొలుత చదువు కోసం హుస్సేన్ రష్యాకు వెళ్లాడని, ఆ తర్వాత అతన్ని రష్యా ఆర్మీలో చేర్చుకున్నారని తెలుస్తోంది. ఉక్రెయిన్‌కు చెందిన 63వ మెకనైజ్డ్ బ్రిగేడ్ ఓ వీడియో రిలీజ్ చేశారు. రష్యాలో డ్రగ్ సంబంధిత నేరంలో దొరికిన హుస్సేన్ ఏడేళ్ల జైలుశిక్ష అనుభవిస్తున్నాడని ఆ బ్రిగేడ్ పేర్కొన్నారు. జైలులో ఉన్న సమయంలో రష్యన్ ఆర్మీలో చేరాలని హుస్సేన్‌తో కాంట్రాక్టు కుదుర్చుకున్నట్లు తెలుస్తోంది. ఉక్రెయిన్‌పై యుద్ధం చేస్తున్న రష్యా స్పెషల్ మిలిటరీ ఆపరేషన్ కోసం సైనికుల్ని రిక్రూట్ చేస్తున్నది.

భారత్‌లో అమెరికా రాయబారిగా సెర్జియోగోర్

న్యూఢిల్లీ, అక్టోబరు 8: భారత్‌కు అమెరికా తదుపరి రాయబారిగా డొనాల్డ్ ట్రంప్ అత్యంత సన్నిహితుడు, విశ్వాసపాత్రుడు అయిన సెర్జియో గోర్ (38) నియామకం ఖరారైంది. అమెరికా సెనేట్‌లో జరిగిన ఓటింగ్‌లో ఆయన నియామకానికి ఆమోదముద్ర లభించింది. దీంతో భారత్‌లో అమెరికా రాయబారిగా పనిచేయనున్న అత్యంత పిన్నవయస్కుడిగా సెర్జియో గోర్ రికార్డు సృష్టించనున్నారు. ట్రంప్ కుమారుడు డొనాల్డ్ ట్రంప్ జూనియర్‌కు కూడా ఆయన అత్యంత సన్నిహితుడు. గతంలో ట్రంప్ పరిపాలనలో 4,000కు పైగా కీలక నియామకాలను పర్యవేక్షించిన వైట్ హౌస్ ప్రెసిడెన్షియల్ పర్సనల్ ఆఫీస్ డైరెక్టర్‌గా గోర్ పనిచేశారు. ఆగస్టు 22న తన సొంత సోషల్ మీడియా ప్లాట్‌ఫామ్ 'ట్రూత్ సోషల్' వేదికగా గోర్ పేరును ట్రంప్ ప్రతిపాదించారు. "ప్రపంచంలో అత్యధిక జనాభా ఉన్న ప్రాంతానికి, నా ఎజెండాను ముందుకు తీసుకెళ్లేందుకు నేను పూర్తిగా విశ్వసించగల వ్యక్తి అవసరం. సెర్జియో ఒక అద్భుతమైన రాయబారి అవుతారు" అని ట్రంప్ ఆనాడు పేర్కొన్నారు.

జావేద్ హబీబ్, అతని ఫ్యామిలీపై 20 కేసులు నమోదు

లక్నో, అక్టోబరు 8: దేశవ్యాప్తంగా పేరుగాంచిన ప్రముఖ హెయిర్ స్టైలిస్ట్ జావేద్ హబీబ్, ఆయన కుటుంబ సభ్యులు తీవ్రమైన మోసం ఆరోపణల్లో చిక్కుకున్నారు. కుటుంబంతో కలిసి ఒక గ్యాంగ్‌లా ఏర్పడి ప్రజలను కోట్ల రూపాయల మేర మోసగించారనే ఆరోపణలపై ఉత్తరప్రదేశ్ పోలీసులు వారిపై ఏకంగా 20 కేసులు నమోదు చేశారు. ఈ వ్యవహారం సెలబ్రిటీ వర్గాల్లో తీవ్ర కలకలం రేపుతోంది. ఈ కేసు వివరాలను సంభల్ జిల్లా ఎస్పీ కృష్ణ బిష్ణోయ్ మీడియాకు వెల్లడించారు. జావేద్ హబీబ్, ఆయన భార్య, కుమారుడు కలిసి సుమారు రూ.7 కోట్ల మేర మోసానికి పాల్పడినట్లు తమ దృష్టికి వచ్చిందని తెలిపారు. ఇప్పటివరకు మొత్తం 35 మంది బాధితులు ముందుకు వచ్చి ఫిర్యాదు చేశారని ఆయన పేర్కొన్నారు. 'ఫాలికల్ గ్లోబల్ కంపెనీ' అనే సంస్థ పేరుతో ఈ మోసాలకు పాల్పడినట్లు పోలీసులు తమ ప్రాథమిక దర్యాప్తులో గుర్తించారు.

రూ60 కోట్లు డిపాజిట్ చేస్తే వెళ్లొచ్చు: శిల్పా దంపతులకు హైకోర్ట్ షాక్

ముంబయి, అక్టోబరు 8: బాలీవుడ్ నటి శిల్పాశెట్టి, ఆమె భర్తకు బాంబే హైకోర్టులో గట్టి షాక్ తగిలింది. ఓ వ్యాపారవేత్తను రూ.60 కోట్ల మేర మోసం చేశారన్న కేసులో ఆరోపణలు ఎదుర్కొంటున్న ఈ దంపతులు విదేశాలకు వెళ్లేందుకు అనుమతి కోరగా, న్యాయస్థానం వారి పిటిషన్‌ను తిరస్కరించింది. ఒకవేళ దేశం విడిచి వెళ్లాలనుకుంటే, ముందుగా కేసులో ఆరోపణలు ఎదుర్కొంటున్న రూ.60 కోట్లను డిపాజిట్ చేయాలని కఠిన షరతు విధించింది. ఈ ఆదేశాలను పాటించిన తర్వాతే వారి విజ్ఞప్తిపై తదుపరి విచారణ జరుగుతుందని స్పష్టం చేసింది. శిల్పాశెట్టి దంపతులపై రూ.60 కోట్ల ఆర్థిక మోసం కేసు విచారణలో ఉంది. ఈ కేసు నేపథ్యంలో ముంబయి పోలీసుల ఆర్థిక నేరాల విభాగం (ఈఓడబ్ల్యూ) వీరికి వ్యతిరేకంగా లుకౌట్ సర్క్యులర్ (ఎల్‌ఓసీ) జారీ చేసింది.

జుబిన్‌గార్గ్ కజిన్ సందీపన్‌గార్గ్ అరెస్ట్

గువాహతి, అక్టోబరు 8: అసోంకు చెందిన ప్రముఖ గాయకుడు జుబీన్ గార్గ్ మృతి కేసులో ఆయన కజిన్, అసోం పోలీస్ సర్వీస్ అధికారి సందీపన్ గార్గ్‌ను అరెస్టు చేశారు. జుబీన్ గార్గ్ ఇటీవల సింగపూర్‌లో ప్రమాదవశ

ప్రైవేట్ డయాగ్నొస్టిక్ సెంటర్లపై చర్యలు తీసుకోవాలని ఆరోగ్య, కుటుంబ సంక్షేమ శాఖ అడిషనల్ డైరెక్టర్ ఆర్.పుష్పకు వినతిపత్రం అందజేస్తున్న ఎఐవైఎఫ్ బృందం

ప్రైవేట్ డయాగ్నొస్టిక్ సెంటర్లపై చర్యలు తీసుకోవాలి

ఎఐవైఎఫ్ రాష్ట్ర కమిటీ డిమాండ్

హైదరాబాద్, అక్టోబరు 8 ప్రభాతవార్త: వైద్య శాఖ నిబంధనలు ఉల్లంగిస్తున్న ప్రైవేట్ డయాగ్నొస్టిక్ సెంటర్లపై చర్యలు తీసుకోవాలని ఏఐవైఎఫ్ ప్రభుత్వాన్ని డిమాండ్ చేసింది. ప్రైవేట్ డయాగ్నొస్టిక్ సెంటర్లలో రాష్ట్రవ్యాప్తంగా తనికీలు నిర్వహించాలని,క్లినికల్ ఎస్టాబ్లిషిమెంట్ యాక్టు ప్రకారం ఏ వ్యాధి నిర్ధారణ పరీక్షకు ఎంత డబ్బు తీసుకోవాలో పెద్ద అక్షరాలతో డిస్ ప్లే బోర్డులో ప్రదర్శించాలని డిమాండ్ చేసింది. ఈ మేరకు బుధవారం కోఠి లోని రాష్ట్ర ప్రజా ఆరోగ్య, కుటుంబసంక్షేమశాఖ అడిషనల్ డైరెక్టర్ ఆర్. పుష్పకు అఖిలభారత యువజన సమాఖ్య (ఏఐవైఎఫ్)బృందం కలిసి వినతిపత్రం అందజేసింది. ఈ సందర్భంగా ఏఐవైఎఫ్ రాష్ట్ర అధ్యక్షుడు, కార్యదర్శి వలి ఉల్లా ఖాద్రీ, కల్లూరు ధర్మేంద్ర,రాష్ట్ర వర్కింగ్ ప్రెసిడెంట్ నెర్లకంటి శ్రీకాంత్, రాష్ట్ర కార్యవర్గ సభ్యులు ఆర్. బాల కృష్ణ, కాంపల్లి కళ్యాణ్‌లు మాట్లాడుతూ రాష్ట్ర వ్యాప్తంగా ఉన్న ప్రైవేట్ డయాగ్నొస్టిక్ సెంటర్లు ఇష్టానుసారంగా వ్యవహరిస్తున్నాయని ఆరోపించారు. డయాగ్నొస్టిక్ సెంటర్లు డిస్ ప్లే బోర్డ్ లలో వ్యాధి నిర్ధారణ పరీక్షల రేట్లను పొందుపరిచేలా ఆరోగ్య శాఖ ఆదేశాలు జారీ చేయాలని, లేకుంటే ఏఐవైఎఫ్, సిపిఐ ఆధ్వర్యంలో రాష్ట్ర వ్యాప్తంగా డయాగ్నొస్టిక్ సెంటర్ల ముందు పెద్ద ఎత్తున పోరాటాలు నిర్వహిస్తామని వారు హెచ్చరించారు. ఏఐవైఎఫ్ రాష్ట్ర వర్కింగ్ ప్రెసి డెంట్ నెర్లకంటి శ్రీకాంత్, రాష్ట్ర కార్యవర్గ సభ్యులు ఆర్. బాలకృష్ణ, కాంపల్లి కళ్యాణ్ తదితరులు ఈ కార్యక్రమంలో పాల్గొన్నారు.

బుధవారం సునీత రావు అధ్యక్షతన గాంధీభవన్‌లో జరిగిన మహిళకార్యవర్గ సమావేశం

ఓట్ చోరీతో మూడోసారి ప్రధాని అయిన మోడీ

సంతకాల సేకరణ చేసిన మహిళా కాంగ్రెస్ అధ్యక్షురాలు సునీతరావు

హైదరాబాద్, అక్టోబరు 8,ప్రభాతవార్త: దేశంలో ఓట్‌చోరీ చేసి మూడోసారి మోడీ ప్రధాని అయ్యారని మహిళా కాంగ్రెస్ అధ్యక్షురాలు సునీత రావు ఆరోపించారు. ఆమె అధ్యక్షతన బుధవారం మహిళ కాంగ్రెస్ కార్యవర్గ సమావేశం జరిగింది. మహిళ కాంగ్రెస్ ఆధ్వర్యంలో గాంధీ భవన్‌లో ఓట్ చోరికి వ్యతిరేకంగా సంతకాల సేకరణ కార్యక్రమాన్ని చేపట్టారు. రాహుల్‌గాంధీ ఓట్ చోర్ విషయంలో అన్ని రకాలుగా ఆధారా లతో బయటపెట్టడంతో మోడీ, బిజెపి బెంబేలెత్తిందని అన్నారు.మోడీ మూడోసారి ప్రధాన మంత్రి అయ్యేందుకు ఎన్నికల కమిషన్‌ను వాడుకున్నారని ఆరోపించారు. అన్ని రకాలుగా ఆధారాలతో రాహుల్ గాంధీ ఎన్నికల అక్రమాలను, ఓట్ చోర్ లను చూపించినా కూడా ఎన్ని కల కమిషన్ ఏ మాత్రం స్పందించలేదని విమ ర్శించారు. తెలంగాణ వ్యాప్తంగా మహిళా కాం గ్రెస్ పెద్ద ఎత్తున సంతకాల సేకరణ కార్యక్రమం చేపట్టి రాహుల్‌గాంధీ న్యాయపోరాటానికి మద్ద తుగా నిలవాలని సునీతరావు అన్నారు. ఈ కార్యక్రమంలో జిల్లా మహిళా కాంగ్రెస్ అధ్యక్షు రాలు, రాష్ట్ర వైస్ ప్రెసిడెంట్లు,జనరల్ సెక్రెటరీలు, సెక్రటరీలు, కాన్స్టిట్యుయెన్సీ, బ్లాక్, మండల్, బూత్, టౌన్ స్థాయి నాయకులు భారీగా పాల్గొన్నారు.

మద్యం దుకాణాలకు పెరుగుతున్న ధరఖాస్తులు

హైదరాబాద్,అక్టోబరు 8, ప్రభాతవార్త : ప్రొహిబిషన్ అండ్ ఎక్సైజ్ శాఖ తెలంగాణలో కొత్త మద్యం షాపులకు పిలిచిన దరఖాస్తుల ఆహ్వానంలో భాగంగా ఈ నెల 7వ తేదీ నాటికి 1581 దరఖాస్తులు వచ్చినట్లు ఎక్సైజ్ అధికారులు తెలిపారు.మద్యం షాపులకు దరఖాస్తులు రోజు రోజు పెరుగుతూ వస్తున్నాయని,గత రెండేళ్ల క్రితం పిలిచిన మద్యం షాపులకు దరఖాస్తులకు కంటే ఈ సారి మద్యం షాపుల కోసం దరఖాస్తులు ఎక్కువ వచ్చే అవకాశాలు ఉన్నాయని ఎక్సైజ్‌శాఖ అధికారులు అంచనాలు వేస్తున్నారు. తెలంగాణలోని 2620 మద్యం దుకాణాలకు 1581 దదఖాస్తులు ఈ నెల 7 వరకు వచ్చాయి. బుధవారం దరఖాస్తుల సంఖ్య పెరుగుతుందని భావిస్తున్నారు.ఓపెన్ క్యాటగిరిలో 1834 మద్యం దుకాణాలకు 992 దరఖాస్తులు,గౌడ్‌లకు కేటాయించిన 393 దుకాణాలకు 223 దరఖాస్తులు ఎస్సీలకు కేటాయించిన 262 మద్యం దుకాణాలకు 55,ఎస్టీలకు కేటాయించిన 131 షాపులకు 13 మొత్తంగా 2620 మద్యం షాపులకు 1581 దరఖాస్తులు రాగా చివరి మూడు రోజులు భారీగా దరఖాస్తులు వచ్చే అవకాశాలు ఉండడంతో తగిన ఏర్పాట్లను చేస్తున్నారు. అబ్కారీ భవన్‌లో హైదరాబాద్, సికింద్రాబాద్ దరఖాస్తులు వేయడానికి వచ్చిన వారికి ఎలాంటి ఇబ్బందులు తలెత్తకుండా,అనుమానాలను నివృత్తి చేయడానికి హెల్ప్‌డెస్క్‌లు కూడా ఏర్పాటు చేశారు.

20 కేజీల గంజాయి స్వాధీనం

హైదరాబాద్,అక్టోబరు 8, ప్రభాతవార్త : నాలుగు బ్యాగుల్లో గంజాయిని నింపుకొని, ఒడిశా నుంచి హైదరాబాద్‌కు వచ్చే వోల్వో బస్సులో లోని లగేజ్ బాక్స్‌లోను పెట్టి దర్జాగా లోపల ఏసి బస్సులో కూర్చొని హైదరాబాద్‌కు వస్తున్న ఒడిశాకు చెందిన నాభి నాయక్ అలియాస్ హరికి సంబంధించిన 20.600 కేజీల గంజాయిని రంగారెడ్డి ఎన్ఫోర్స్మెంట్ టీం పట్టుకున్నారు. గతంలో భారీగా గంజాయి స్మగ్లింగ్ చేస్తూ హైదరాబాద్ రాయదుర్గం ప్రాంతంలో ఎస్ఓటి పోలీసులకు పట్టుబడిన నాభిన్ నాయక్ అలియాస్ హరి ఒరిస్సా నుంచి నాలుగు బస్తాల్లో 20 కేజీలకు పైగా గంజాయిని తీసుకువస్తూ ఉన్నాడనే సమాచారం అందుకున్న ఎక్సైజ్ ఎన్‌ఫోర్స్‌మెంట్ రంగారెడ్డి జిల్లాకు చెందిన ఏఈఎస్ జీవన్ కిరణ్ సిఐలు సుభాష్ చందర్ ఇతర సిబ్బంది కలిసి రామోజీ ఫిలిం సిటీ వద్ద బస్సును నిలిపి తనిఖీలు నిర్వహించి అందులో ఉన్నటువంటి గంజాయిని స్వాధీనం చేసుకున్నారు.గంజాయిని తూకం వేయగా 20.600 కేజీలుగా ఉన్నట్లు గుర్తించారు. పట్టుకున్న గంజాయి విలువ రూ.11 లక్షల మేర ఉంటుందని అంచనా వేశారు.గంజాయిని పట్టుకున్న టీంలో ఏఈఎస్ జీవన్ కిరణ్, సిఐలు సుభాష్ చందర్ బాలరాజు, ఎస్ఐలు వెంకట్,రవి,అఖిల్‌తో పాటు ఎక్సైజ్‌శాఖ సిబ్బంది ఉన్నారు.

సానుకూలంగా తీర్పు వస్తుందని ఆశిస్తున్నాం: ఎంపి మల్లురవి

హైదరాబాద్,అక్టోబరు 8,ప్రభాతవార్త: స్థానిక సంస్థల ఎన్నికల గెజిట్ నోటిఫికేషన్‌తో నామినేషన్ల ప్రక్రియ గురువారం నుంచి మొదలవుతోందని నాగర్‌కర్నూల్ ఎంపి మల్లురవి అన్నారు. 42 శాతం బిసి రిజర్వేషన్లు విషయంలో ప్రభుత్వానికి సానుకూలంగా తీర్పు ఇస్తుందని ఆశిస్తున్నామని తెలిపారు. ప్రభుత్వం కుల గణన మొదలుకొని జీవో వరకు అన్ని రకాలుగా సాంకేతికంగా, న్యాయ,రాజ్యాంగ పరంగా అన్ని రకాలుగా చర్యలు తీసుకున్నారని తెలిపారు. కోర్టు ప్రభుత్వ విధానాలను పరిగణలోకి తీసుకున్నట్టుగా అనిపిస్తుందని పేర్కొన్నారు. ఎన్నికల ప్రచార తేదీలపై స్టేఇవ్వకపోవడం తెలంగాణ ప్రభుత్వానికి,ముఖ్యమంత్రి రేవంత్‌రెడ్డికి గొప్ప విజయమన్నారు. స్థానికసంస్థల ఎన్నికల్లో బిసిలకు 42శాతంరిజర్వేషన్లు కల్పించాలని రేవంత్ రెడ్డికి సూచించినందుకు రాహుల్ గాంధీజీని ప్రత్యేకంగా అభినందించాలన్నారు. ఇప్పటికే ప్రారంభమైన ఎన్నికల ప్రక్రియలో హైకోర్టు జోక్యం చేసుకోదని నేను ఆశిస్తున్నాను అని పేర్కొన్నారు.

మాదిగలకు 18% రిజర్వేషన్ కల్పించాలి

మహేశ్, అడ్లూరిలకు ఎఐసిసి కార్యదర్శి సంపత్ వినతి

హైదరాబాద్, అక్టోబరు 8,ప్రభాతవార్త: స్థానిక సంస్థల ఎన్నికల్లో మాదిగలకు 18శాతం రిజర్వేషన్ కల్పించాలని టిపిసిసి అధ్యక్షులు మహేష్ కుమార్ గౌడ్‌కు, ఎస్సీ ఎస్టీ సంక్షేమ శాఖ మంత్రి అడ్లూరి లక్ష్మణ్‌కు ఎఐసిసి కార్యదర్శి అలంపూర్ మాజీ ఎమ్మెల్యే డాక్టర్ ఎస్.ఏ. సంపత్ కుమార్ అందజేశారు. బుధవారం మహేష్ కుమార్ గౌడ్ ఇంటికి వెళ్ళి వినతి పత్రం ఇచ్చారు. మహేష్ కుమార్ ఇంట్లో ఉన్న మంత్రి అడ్లూరి లక్ష్మణ్ కూడా వినతి పత్రం ఇచ్చి త్వరలో జరగబోయే స్థానిక సంస్థల ఎన్నికల్లో మాదిగలకు 18 శాతం రిజర్వేషన్ అమలు చేసి దానికి అనుగుణంగా సీట్లను కేటాయించాలని ఎఐసిసి కార్యదర్శి అలంపూర్ మాజీ ఎమ్మెల్యే డాక్టర్ ఎస్.ఏ సం పత్ కుమార్ కోరారు.

ఈ కార్యక్రమంలో సంపత్ కుమార్‌తో పాటు విద్యాశాఖ కమిషన్ సభ్యులు చారుకొండ వెంకటేష్ తదితరులు పాల్గొన్నారు.

బొగ్గు కొనుగోలుకు ఇక విద్యుత్ జెన్కోలకు రుణాలు

నిబంధనలు సడలింపునకు చర్యలు

10 నుండి 15 శాతం దిగుమతుల పెంపు

పవర్ ఫైనాన్స్ సంస్థపై విద్యుత్ మంత్రిత్వ శాఖ ఒత్తిడి

హైదరాబాద్, అక్టోబరు 8, ప్రభాతవార్త: విద్యుత్ ఉత్పత్తి అవసరమైన బొగ్గు కొనుగోలు, దిగుమతులకు సంబంధించి రుణ సౌకర్యం కల్పించాలని కేంద్ర ఇంధన మంత్రిత్వ శాఖ నిర్ణయించింది. జనరేటర్లైన జెన్కోలకు నిర్దిష్ట బొగ్గు రుణాలు అందించడం ఇదే మొదటిసారి. దిగుమతి చేసుకున్న బొగ్గు కోసం విద్యుత్ ఉత్పత్తి సంస్థలకు వర్కింగ్ క్యాపిటల్ రుణాలను అందించడానికి డిస్బర్స్మెంట్‌తో కూడిన మార్గదర్శకాలను విద్యుత్ మంత్రిత్వ శాఖ రూపొందిస్తోంది. దీంతో త్వరలో బొగ్గు దిగుమతులకు విద్యుత్ జెన్కోలకు సులభమైన రుణాలు లభించనున్నాయి. ప్రభుత్వ యాజమాన్యంలోని విద్యుత్ రిటైలర్ల నుండి చెల్లింపులు అందకపోవడంతో దిగుమతి చేసుకున్న బొగ్గును కొనుగోలు చేయడానికి తమ వద్ద డబ్బు లేదని వివిధ రాష్ట్రాలకు చెందిన జెన్కోలతో పాటు, ప్రైవేట్ విద్యుత్ ఉత్పత్తి సంస్థలు కేంద్రానికి ఇప్పటికే తెలిపాయి. విద్యుత్ సంస్థలకు రుణాలు ఇవ్వడానికి, ముఖ్యంగా బ్లెండింగ్ ప్రయోజనాల కోసం దిగుమతి చేసుకున్న బొగ్గును కొనుగోలు చేయడానికి, దిగుమతి చేసుకున్న బొగ్గు ఆధారిత ప్లాంట్లను నడపడానికి వీలుగా అవసరమైన నిబంధనలను సడలించాలని పవర్ ఫైనాన్స్ కార్పొరేషన్‌పై కేంద్ర విద్యుత్ మంత్రిత్వ శాఖ వత్తిడి తెస్తోంది.

విద్యుత్ డెవలపర్లు బొగ్గును దిగుమతి చేసుకోవడానికి ఆసక్తిగా ఉండడంతో పాటు, అందుకు అవసరమైన నిధులు సమకూర్చడానికి ప్రభుత్వం నుండి ఫైనాన్సింగ్ విధానాన్ని కోరుతుండడంతో కేంద్రం ఈ నిర్ణయం తీసుకుంది. ఇప్పటికే విద్యుత్ ప్లాంట్లకు పంపిణీ సంస్థలు చెల్లించాల్సిన బకాయిలు మొత్తం 1.03 లక్షల కోట్లుగా ఉన్నాయి. ఇక విద్యుత్ ప్లాంట్లలో దాదాపు 20 మిలియన్ టన్నుల బొగ్గు నిల్వలు మాత్రమే ఉండగా, ఇవి దాదాపు ఎనిమిది రోజుల పాటు ఉంటాయి. ఈ నేపథ్యంలో విద్యుత్ ఉత్పత్తి సంస్థలకు బొగ్గు అవసరం తప్పనిసరి అయ్యింది. దీన్ని దృష్టిలో ఉంచుకుని బొగ్గు నిల్వలను నిర్మించడానికి మరియు అధిక డిమాండ్ మధ్య ప్రాజెక్టులను కొనసాగించడానికి, విద్యుత్ ఉత్పత్తి సంస్థలకు బొగ్గు దిగుమతుల కోసం అవసరమైన రుణాలను మంజూరు చేసేందుకు రుణదాతల ద్వారా కేంద్రం సులభతరం చేస్తుంది. ప్రధానంగా విద్యుత్ సంక్షోభాన్ని నివారించడానికి వర్షాకాలం ముందు నిల్వలను నిర్మించడానికి బొగ్గును దిగుమతి చేసుకోవడానికి ప్రభుత్వం ఉత్పత్తి సం స్థలపై ఆధారపడుతోంది. అన్ని ఉత్పత్తి ప్రాజె క్టులు వాటి అవసరంలో 10 శాతం దిగుమతి చేసుకోవాలి. ఈ నేపథ్యంలో రాష్ట్ర ఉత్పత్తి సంస్థలు 22 మిలియన్ టన్నుల బొగ్గు దిగుమతులు చేసుకుంటాయి. అలాగే ప్రైవేట్ కంపెనీలు మరో 16 మిలియన్ టన్నులు తీసుకువస్తాయి. విద్యుత్ మంత్రిత్వ శాఖ బుధవారం ఇచ్చిన ఆదేశాల్లో బొగ్గును దిగుమతి చేసుకోని ప్లాంట్లకు వాటి లక్ష్యాలను ప్రస్తుత 10 శాతం నుండి 15 శాతానికి పెంచుతామని తెలిపింది.

ఎన్నికలు జరుగుతాయి: గుజ్జ కృష్ణ

బుధవారం వివరాలు వెల్లడిస్తున్న బీసీ సంక్షేమ సంఘం జాతీయ కన్వీనర్ గుజ్జ కృష్ణ

హైదరాబాద్ అక్టోబరు 8 ప్రభాతవార్త: స్థానిక సంస్థలలో బిసి రిజర్వేషన్లు 42 శాతం రిజర్వేషన్ల కేసులో 30 కి పైగా బీసీ సంఘాలు బుధవారం తెలంగాణ హైకోర్టులో వేసిన ఇంప్లిజ్ రిట్ పిటిషన్‌లను కోర్టు బుధవారం స్వీకరించింది. రాష్ట్రంలో పంచాయితీరాజ్ ఎన్నికలను యధావిధిగా కొనసాగుతాయని, ఎన్నికల నిలుపుదలకు కొందరు జీవో 92ను స్టే చేయాలని కోర్టును ఆశ్రయించగా న్యాయస్థానం తోసిపుచ్చింది. పంచాయితీరాజ్ ఎన్నికలపై వేసిన రిట్‌పిటిషన్‌లపై వాదలను విన్న హైకోర్టు ప్రధాన న్యాయమూర్తి జస్టిస్ సింగ్, జస్టిస్ మోయినుద్దీన్ ద్విసభ్య ధర్మాసనం కోర్టులో ప్రభుత్వం తరఫున అభిషేక్ సింఘ్వీ సుదీర్ఘమైన వాదనలను వినిపించారు. ప్రధానంగా బీసీల ఆర్థిక, సామాజిక స్థితిగతులపైన రాజకీయ స్థితిగతులపై సమగ్ర సర్వే జరిపిన తర్వాతనే డెడికేటెడ్ కమిషన్ చైర్మన్ బూసాని వెంకటేశ్వర్లు ఇచ్చిన నివేదిక ఆధారంగా జీవో 9 ప్రభుత్వం జారీ చేయడం జరిగిందని, ఇందుకు చట్టబద్ధత చేకూరిందని కోర్టు ముందు ప్రస్తావించారు. ఇంప్లీడ్ పిటిషన్‌లు వేసిన కోర్టుకు హాజరైన బీసీలకు 42శాతం రిజర్వేషన్ కావాలని ప్రస్తావించారు. ప్రభుత్వ తరఫున వాదనలను వినిపించిన సింఘ్వీ రాజ్యాంగంలో ఎక్కడా సీలింగ్ 50శాతం లేదని, కేవలం సుప్రీంకోరట్టు తీర్పులు తప్ప ఎలాంటి అడ్డంకి ప్రభుత్వానికి ఉండదనాననరు. ఈ కేసులో గురువారం మిగతా వాదనలు వినిపిస్తామని, అడ్వకేట్ జనరల్ తరఫున కోర్టుకు వివరించారు. దీంతో బీసీ రిజర్వేషన్‌లకు 42శాతం రిజర్వేషన్‌లతో కూడి నోటీఫికేషన్ వచ్చే అవకాశం బలంగా ఉంది.

ఖర్గేతో వి.హనుమంతరావు భేటీ

హైదరాబాద్ అక్టోబరు8,ప్రభాతవార్త: బెంగళూరులో ఏఎసిసి అధ్యక్షుడు మల్లికార్జున ఖర్గేతో బుధవారం మాజీ ఎంపి హనమంతు రావు ,ఎమ్మెల్యే రామ్మోహన్ రెడ్డి మర్యాదపూర్వకంగా భేటి అయ్యారు.ఈ సందర్భంగా రాష్ట్ర రాజకీయాలపై చర్చించారు.రాష్ట్రంలో కాంగ్రెస్ ప్రభుత్వం చేస్తున్న అభివృద్ధి పనులను అడిగి తెలుసుకున్నారు.జూబిహిల్స్ ఉప ఎన్నికల్లో కాంగ్రెస్ పార్టీ గెలుపే లక్ష్యంగా ముందుకు వెళ్లాలని దిశానిర్దేశం చేశారు.

సంక్షేమ గురుకులాలకు తాళాలు వేసే దుస్థితి దుర్మార్గం: కెటిఆర్

ప్రభాతవార్త ప్రధాన ప్రతినిధి హైదరాబాద్, అక్టోబరు8: యావత్ దేశానికే తలమానికంగా నిలిచిన తెలంగాణ సంక్షేమ గురుకులాలకు అద్దె బకాయిలు పేరుకుపోయి, చివరికి భవనాలకు తాళాలు వేసే దుస్థితి రావడం అత్యంత దుర్మార్గమని బిఆర్ఎస్ వర్కింగ్ ప్రెసిడెంట్ కెటిఆర్ తీవ్రంగా విమర్శించారు. గురుకులాల నిర్వహణలో కాంగ్రెస్ ప్రభుత్వం ఘోరంగా విఫలమైందని, దీనికి ముఖ్యమంత్రి రేవంత్ రెడ్డి అసమర్థత, చేతకానితనానికి నిదర్శనమని మండిపడ్డారు. ఈ మేరకు కెటిఆర్ బుధవారం ఒక ప్రకటన విడుదల చేశారు. విద్యాశాఖను తన వద్దే పెట్టుకున్న ముఖ్యమంత్రి, గురుకుల భవనాలకు ఏకంగా ఏడాది కాలం నుంచి అద్దె బకాయిలు చెల్లించకపోవడాన్ని కెటిఆర్ తప్పు బట్టారు. పేద విద్యార్థుల జీవితాల్లో వెలుగులు నింపిన ఈ అత్యుత్తమ వ్యవస్థను కుప్పకూల్చి, కెసిఆర్ ఆనవాళ్లు చెరిపేయాలన్న కుట్రలో భాగంగానే సిఎం రేవంత్ రెడ్డి ఇదంతా చేస్తున్నట్టు అనుమానం కలుగుతోందని ఆయన ఆందోళన వ్యక్తం చేశారు.

ఒవైపు ఫీజు రీయిం బర్స్‌మెంట్ బకాయిలు చెల్లించకుండా విద్యార్థుల భవితవ్యాన్ని అంధకారంలోకి నెడుతున్న ముఖ్యమంత్రి, సంక్షేమ గురుకులాలను కూడా సమాధి చేసే పన్నాగం చేస్తే సహించే ప్రసక్తే లేదని హెచ్చరించారు.బిసి, ఎస్సి, ఎస్టి, మైనారిటీల తోపాటు అగ్రవర్ణ పేదలకు కార్పోరేట్ స్థాయి విద్యనందించిన రెసిడెన్షియల్ వ్యవస్థను బలిపెడితే బిఆర్ఎస్ పార్టీ చూస్తూ ఊరుకోదని స్పష్టం చేశారు. రేవంత్ రెడ్డి ఈ విషయం గుర్తు పెట్టుకుంటే మంచిదని ఘాటుగా వ్యాఖ్యానించారు. రెండేళ్లు నిండకుండానే రెండున్నర లక్షల కోట్ల అప్పులు తెచ్చిన రేవంత్ రెడ్డి, కనీసం గురుకులాల అద్దె కిరాయి కూడా కట్టకుండా, ఆ సొమ్ముతో ఎవరి జేబులు నింపుతున్నాడో తక్షణమే లెక్కలు చెప్పాలని కెటిఆర్ డిమాండ్ చేశారు. వెంటనే కాంగ్రెస్ సర్కారు రాష్ట్రంలోని అన్ని గురుకుల భవనాల అద్దె బకాయిలను విడుదల చేసి, విద్యార్థులు నష్టపోకుండా చర్యలు తీసుకోవాలని కోరారు.

ఒకవేళ గురుకులాలకు తాళాలు వేసే దుస్థితే వస్తే, రాష్ట్రవ్యాప్తంగా విద్యార్థులు, వారి తల్లిదండ్రులతో కలిసి ఈ నిరంకుశ కాంగ్రెస్ సర్కారుపై సమ రశంఖం పూరిస్తామని హెచ్చ రించారు. చిన్నారుల భవితవ్యంతో చెలగాట మాడుతున్న రేవంత్ రెడ్డికి ప్రజాక్షేత్రంలోనే గుణపాఠం చెబుతామని కెటిఆర్ స్పష్టం చేశారు.

వ్యవసాయ రంగం బలోపేతానికి రైతు కమిషన్ ఫోకస్: చైర్మన్ కోదండరెడ్డి

ప్రభాతవార్త ప్రధాన ప్రతినిధి హైదరాబాద్,అక్టోబరు8: రాష్ట్రంలో గత 10 ఏళ్లలో గాడి తప్పిన వ్యవసాయ రంగాన్ని సిఎం రేవంత్‌రెడ్డి సరైన దారిలోకి తీసుకొస్తున్నారని రైతు కమిషన్ చైర్మన్ కోదండరెడ్డి పేర్కొన్నారు. వ్యవసాయ రంగం బలోపేతం చేయడానికి కమిషన్ అన్ని అంశాలపై ఫోకస్ పెట్టిందన్నారు. బుధవారం కమిషన్ కార్యాలయంలో వ్యవసాయ,ఉద్యానవన, ఫారెస్ట్, నాబార్డు, వ్యవసాయ శాస్త్రవేత్తలతో సమావేశం నిర్వహించారు. రైతులు కోతుల బెడదతో ఎదుర్కొంటున్న సమస్యలు,నివారణ చర్యలు,సోలార్ ఫెన్సింగ్‌తో పాటు సాయిల్ టెస్ట్ ఆదశ్యకతపై సుదీర్ఘంగా చర్చించినట్టు వివరించారు. ఈ సందర్భంగామాట్లాడుతూ కోతుల బెడద,నివారణ కోసం చర్యలు చేపట్టాలని, అడవుల్లో కోతులకు సరైన ఆహారం దొరకడం లేదని,ఫలితంగా కోతులు గ్రామాల్లోకి,పంట పొలాలపైకి వస్తున్నట్లు పేర్కొన్నారు. కోతుల బెడదపోతే రాష్ట్రంలో కూరగాయలు, పండ్ల తోటల సాగు విస్తీర్ణం పెరుగుతోందన్నారు. పంట పొలాల చుట్టూ సోలార్ ఫెన్సింగ్ చేయాలంటే రైతులపై ఆర్థిక భారం పడుతుందని, అలా కాకుండా ఇతర నివారణ చర్యలపై ఫోకస్ పెట్టాలని అధికారులకు సూచించారు. రాష్ట్రంలో యూరియా వినియోగం విఫరీతంగా పెరిగిందని, భూ పరీక్షలు చేసిన తర్వాతనే పంటలు సాగుచేసేలా చర్చలు చేపట్టాలని ఆదేశించారు. అధిక మోతాదుల్లో యూరియా వాడకంతో గాలి, నీరు, వాతావరణం కలుషితం అవుతున్నాయని ఆవేదన వ్యక్తం చేశారు. భారతీయ వరి పరిశోధన సంస్థ శాస్త్రవేత్తలు రూపొందించిన సాయిల్ టెస్టింగ్ కిట్ డెమోను ఈ సమావేశంలో ఐఐఆర్ఆర్ శాస్త్రవేత్తలు ప్రదర్శించారు. ఐఐఆర్ఆర్ రూపొందించిన సాయిల్ టెస్ట్ కిట్ ను రైతు కమిషన్ కొనుగోలు చేసి.. వ్యవసాయ శాఖ డైరెక్టర్ బి గోపికి అందజేసింది. భూ సార పరిక్షా పరికరాలు రైతులకు అందుబాటులో ఉండేలా వ్యవసాయ శాఖ చర్యలు చేపట్టాలన్నారు.

రాష్ట్ర ప్రభుత్వం ఏడాదిన్నర కాలంలోనే వ్యవసాయ రంగానికి లక్ష కోట్లకు పైగా ఖర్చు చేసిన విషయాన్ని ఈ సందర్భంగా గుర్తుచేశారు. భవిష్యత్ లో వ్యవసాయ రంగంలో రావాల్సిన మార్పులు, అనుసరించాల్సిన విధానాలపై అధికారులతో చర్చించామన్నారు. వ్యవసాయ రంగానికి కేంద్రం నుండి వచ్చే నిధులు, నాబార్డు నిధుల వినియోగం సక్రమంగా జరిగేలా చూడాలని అధికారులకు చెప్పారు. ఈ సమావేశంలో రైతు కమిషన్ సభ్యులు కేవీఎన్ రెడ్డి, భవానీరెడ్డి, గడుగు గంగాధర్, చెవిటి వెంకన్నయాదవ్, రాములు నాయక్, వ్యవసాయ శాఖ డైరెక్టర్ డాక్టర్ బి.గోపి, హార్టికల్చర్ డైరెక్టర్ షేక్ యాస్మిన్ బాషా, కొండా లక్ష్మణ్ హార్టికల్చర్ యూనివర్సిటీ వీసీ రాజిరెడ్డి, అటవీ శాఖ పీసీసీఎఫ్ ఎలుసింగ్ మేరు, నాబార్డు ఏజీఎం చంద్రశేఖర్, ఐఐఆర్ఆర్ శాస్త్రవేత్తలు బ్రజేంద్ర తదితరులు పాల్గొన్నారు.

శ్రీశైలం విద్యుత్ కేంద్రంలో నిలిచిన ఉత్పత్తి

విజయదశమి నాడే పునఃప్రారంభం

మరోసారి సాంకేతిక సమస్యలు

హైదరాబాద్, అక్టోబరు 7, ప్రభాతవార్త: శ్రీశైలం ఎడమ గట్టు విద్యుత్ కేంద్రంలో ఉత్పత్తికి అంతరాయం ఏర్పడింది. విద్యుత్ కేంద్రంలోని నాలుగో యూనిట్‌లో మరోసారి సాంకేతిక సమస్యలు తలెత్తడంతో కరెంటు ఉత్పత్తి నిలిచిపోయింది. పునరుద్ధరించేందుకు కొంత సమయం పడుతుందని జెన్‌కో ఇంజనీర్లు భావిస్తున్నారు. కాగా 2020 ఆగస్టు 20న షార్ట్ సర్క్యూట్‌తో అగ్నిప్రమాదం సంభవించి నాలుగో యూనిట్ అగ్నిప్రమాదానికి గురికాగా,ఆ దుర్ఘటనలో తొమ్మిది మంది ప్రాణాలు కోల్పోయారు. తదుపరి ఢిల్లీకి చెందిన వాయిత్ ఇంజనీరింగ్ కంపెనీ ఈ యూనిట్ మరమ్మతు పనులు చేపట్టింది. 2021 సెప్టెంబరులో పనులు ప్రారంభించి 2023 జూలై నాటికి పూర్తి చేసి జెన్‌కోకు అప్పగించింది. ఆ నెల 17న నాలుగో యూనిట్‌ను ప్రారంభించి గ్రిడ్‌కు అనుసంధానం చేశారు. అయితే మళ్లీ 2023 ఆగస్టు 17న స్టేటార్ వైండింగ్ బార్స్‌లో షార్ట్ సర్క్యూట్ కారణంగా మరోసారి మంటలు చెలరేగి యూనిట్ కాలిపోయింది. గత సంవత్సరం మరోసారి మరమ్మతు పనులు ప్రారంభించారు. ఇందుకు చైనా నుంచి స్టేటార్ బార్స్‌ను రప్పించి బిగించారు. ఏడాది పాటు మరమ్మతు పనులు కొనసాగగా, ఈ నెల 2న విజయదశమి రోజున రాత్రి పూజలు నిర్వహించి ప్రారంభించారు. పది గంటలు తిరగకుండానే సాంకేతిక సమస్యలతో విద్యుత్ ఉత్పత్తి నిలిచిపోయింది. స్టేటార్ మొరాయించడంతో సమస్య మొదటికొచ్చిందని ఇంజనీర్లు అంటున్నారు. సాంకేతిక సమస్యలు, ప్రమాదాలను ముందుగా గుర్తించేందుకు ఏర్పాటు చేసిన ప్రత్యేక సెన్సార్లు కూడా పనిచేయడంలేదని తెలుస్తోంది. తరచూ సాంకేతిక సమస్యలతో విద్యుత్ ఉత్పత్తి నిలిచిపోవడం, అందుకు గల కారణాలు, లోపాలు, వాటిని అధిగమించాల్సిన చర్యలు తదితర వాటిపై తదుపరి కార్యాచరణపై మూడు రోజుల్లో నివేదిక ఇవ్వనున్నట్లు తెలియవచ్చింది.

గవాయ్‌పై దాడిని కేంద్రం సీరియస్‌గా తీసుకోవాలి

మందకృష్ణ మాదిగ

మీడియా సమావేశంలో మాట్లాడుతున్న మందకృష్ణ

హైదరాబాద్(కంటోన్మెంట్),అక్టోబరు 8 ప్రభాతవార్త: సుప్రీం కోర్టు ప్రధాన న్యాయమూర్తి గవాయ్‌పై జరిగిన దాడిని కేంద్ర ప్రభుత్వం సీరియస్‌గా తీసుకోవాలని ఎమ్మార్పీఎస్ వ్యవస్థాపక అధ్యక్షుడు మందకృష్ణ మాదిగ డిమాండ్ చేశారు. ఈ దాడి విషయమై పోలీసు శాఖ సుమోటోగా కేసు నమోదు చేసి బాధ్యులపై కఠిన చర్యలు తీసుకోవాలన్నారు. ఎమ్మార్పీఎస్‌తో పాటు బడుగు బలహీన వర్గాల సంఘాలు పది రోజుల పాటు జిల్లా, మండల కేంద్రాల్లో వివిధ రూపాల్లో నిరసన కార్యక్రమాలు చేపట్టాలని పిలుపునిచ్చారు. సుప్రీంకోర్టు న్యాయమూర్తులతో కమిటీ ఏర్పాటు చేసి దాడి చేసిన వ్యక్తి వెనుక ఎవరైనా ఉన్నారా అనే కోణంలో లోతైన పరిశీలన జరపాలన్నారు. గవాయ్‌పై జరిగిన దాడి దేశంలో ఉండే దళితులందరిపై జరిగిన దాడిగా భావిస్తున్నామని పేర్కొన్నారు. సుప్రీం కోర్

రూ.110 కోట్లతో ఆర్టీసి బస్‌స్టేషన్ల పునరుద్ధరణ

డిపోలో ఛార్జింగ్ కేంద్రానికి రూ.10 కోట్లు: మంత్రి పొన్నం

హైదరాబాద్, అక్టోబరు 8,ప్రభాతవార్త: ఆర్టీసీ సంక్షేమం ప్రధాన ఎజెండాగా ముందుకు తీసుకెళ్ళుతుంటే కొంత మంది బద్నాం చేయడానికి కుట్రలు చేస్తున్నారని చలో బస్ భవన్ కి రాజకీయ రంగు పులుముతున్నారని ప్రజలు గమనించాలని రవాణాశాఖ మంత్రి పొన్నం ప్రభాకర్ కోరారు. గాంధీభవన్‌లో విలేక రులతో మాట్లాడుతూ 110 కోట్లు కేటాయించి బస్సు స్టేషన్ ల పునరుద్ధరణ చేస్తున్నామని తెలిపారు. గతంలో నిరసనలు కన్నీళ్లు అరెస్టులు జరిగాయి మేము ఆర్టీసికార్మికులసమస్యలు పరిష్కారం చేస్తున్నామని ఆయన వివరించారు.ఒక్క సంతకంతో 48 వేల మంది పై వేటు వేస్తామని హెచ్చరిస్తే మేం రెండు డిపో లు బస్ స్టేషన్ ల నిర్మాణం, కారుణ్య నియామకాలు చేపట్టామని గుర్తుచేశారు. ప్రజా పాలన ప్రభుత్వం లో మా ప్రభుత్వం ఏర్పడిన 48 గంటల్లో ఆర్టీసీలో ఉచిత బస్సు ప్రయాణం ప్రారంభించాం ఇప్పటి వరకు 250 కోట్ల సార్లు మహిళలు ఉచితంగా ప్రయాణం చేశారని గణాంకాలతో వివరించారు. ఆర్టీసీ ఉద్యోగుల సమస్యలు పరిష్కారం చేసుకునే విధంగా ముందుకు పోతున్న సందర్భంలో అనేక సంస్కరణలు తీసుకొచ్చామని చెప్పారు. ఆర్టీసీ నష్టాల నుండి లాభాల్లోకి తీసుకొస్తున్నామని అన్నారు. ప్రయాణికుల సౌకర్యం ,సంస్థ పరిరక్షణ ,ఉద్యోగుల సంక్షేమం మూడు ఎజెండాతో ముందుకు పోతున్నామని చెప్పారు. ఛలో బస్ భవన్ అంటూ బిఆర్ఎస్ నేతలు హడావిడి చేయడం హాస్యాస్పదమని ఆయన ఎద్దేవా చేశారు గత 10 ఏళ్లలో బంద్ లు, నిరసనలపై ఉక్కుపాదం మోపిన వారే చలో బస్ భవన్ పిలుపునిచ్చే హక్కు లేదని అన్నారు. గత ప్రభుత్వం ఆర్టీసీ ప్రైవేట్ పరం చేయాలని చూసారని ఆయన ఆరోపించారు రెండు సంవత్సరాలుగా అనేక సమీక్షలు చేసి కార్గో కి మంచి ఆదాయం వస్తుందని అన్నారు. ప్రయాణికుల సౌకర్యానికి సంబంధించి నగరంలో కాలుష్యం తగ్గించడానికి హైదరాబాద్ లో 2800 ఎలక్ట్రిక్ బస్సులు తీసుకొస్తున్నామని చెప్పారు. ఆర్టీసీ ఛార్జింగ్ స్టేషన్లు,హై టెన్షన్ లైన్ తీసుకురావడానికి ఛార్జీల సవరణ చేయడం జరిగిందని అన్నారు. ఇప్పటికే 265 ఈవీ బస్సులు నడుపుతున్నామని మూడు నెలల్లో 275 ఇవి బస్సులు వస్తాయని చెప్పారు.మా ప్రభుత్వం వచ్చిన తర్వాత ఒక్క పైసా కూడా ఛార్జీ పెంచలేదు ఆర్టీసీ గ్రీన్ ఫీ తో స్వల్పంగా మాత్రమే సవరణలు చేసింది ఎలక్ట్రిక్ బస్సులు నడపాలంటే డిపో లో ఛార్జింగ్ స్టేషన్లు ,హైటెన్షన్ లైన్ తో పవర్ కనెక్షన్ ఉండాలని ఒక్కో ఛార్జింగ్ స్టేషన్ కు 10 కోట్ల ఖర్చు అవుతుందని చెప్పారు. మహాలక్ష్మీ పథకం ద్వారా ఇప్పుడిప్పుడే ఆర్టీసీ లాభాల్లోకి వస్తుందని అన్నారు.కార్మికులు సిబ్బంది ఎంతో సంతోషంగా ఉన్నారని మంత్రి తెలిపారు. మా ప్రభుత్వం ఏర్పడిన నాటి నుండి ఒక్క ఉద్యోగి ఇబ్బంది పడకుండా ఆర్టీసీ మా కుటుంబం అని వారికి అన్ని రకాల సౌకర్యాలు కల్పిస్తున్నామని చెప్పారు.ప్రజలకు ఇబ్బందులు లేకుండా టికెట్ సవరణలు జరిగాయని అన్నారు. బలి తీసుకున్నవాడే మొసలి కన్నీరు కారుస్తున్నారని ఆరోపించారు. పిఆర్‌సి,పిఎఫ్, సిసిఎస్ బకాయిలు చెల్లించామని బిఆర్ఎస్ పదేళ్ళలో ఒక ఉద్యోగం నింపలేదని, ఒక కొత్తబస్సు కొనలేదని విమర్శించారు. 55 రోజులు సమ్మె చేసినా పట్టించుకోలేదని ఆవేదన వ్యక్తంచేశారు.

గంటల కొద్దీ ఒకే అంశం ప్రస్తావించొద్దు: హైకోర్టు

ప్రభాతవార్త ప్రధాన ప్రతినిధి హైదరాబాద్, అక్టోబరు8: స్థానిక సంస్థల్లో బీసీ రిజర్వేషన్లపై విచారణ సందర్భంగా హైకోర్టు కీలక వ్యాఖ్యలు చేసింది. 'ఇది చివరి విచారణ కాదు, అన్ని అంశాలు ప్రస్తావించొద్దు. గంటల కొద్దీ ఒకే అంశం ప్రస్తావించి సమయం వృథా చేయొద్దు అని పిటీషనర్లకు సూచించింది. ప్రభుత్వం తరఫున అభిషేక్ మనుసింఘ్వీ వాదనలు వినిపించారు. రిజర్వేషన్లు గరిష్ట పరిమితి 50శాతం మించరాదని రాజ్యాంగంలో లేదు. ప్రజల అవసరాలను బట్టి వాటిని పెంచుకునే అవకాశం ప్రభుత్వానికి ఉంది అని అన్నారు. పిటీషనర్ తరఫున వివేక్‌రెడ్డి వాదనలు వినిపిస్తూ నోటిఫికేషన్ విడుదలైనా రిజర్వేషన్లు 50శాతం మించితే ఎన్నికలు రద్దవుతాయనే నిబంధన ఉందని తెలిపారు. 42శాతం బిల్లుపాస్ అయింది కానీ, గవర్నర్ దగ్గర పెండింగ్‌లో ఉందని పిటీషనర్ తరఫు లాయర్లు చెప్పారు. ట్రిపుల్ టెస్ట్ పాస్ కాకుండానే రిజర్వేషన్లను పెంచారు. కేవలం వన్ మ్యాన్ కమిషన్ నివేదిక ఆధారంగా రిజర్వేషన్లను పెంచారు. సుప్రీంకోర్టు తీర్పును అతిక్రమించారు. రిజర్వేషన్ల పెంపుపై శాస్త్రీయ ఆధారాలను రాష్ట్ర ప్రభుత్వం ప్రకటించలేదని, ట్రిపుల్ టెస్ట్ మార్గదర్శకాలను బహిర్గతం చేయలేదన్నారు. ట్రిపుల్ టెస్టును పాటించకుండా రాష్ట్ర ప్రభుత్వాలు రిజర్వేషన్లపై చట్టం చేయలేవు. ట్రిపుల్ మార్గదర్శకాలను ప్రభుత్వాలు పాటించాలని సుప్రీంకోర్టు సూచింది. మూడు స్థాయిల్లో పరీక్షలు తర్వాత రిజర్వేషన్లు పెంచవచ్చని సుప్రీంకోర్టు తీర్పులు ఉన్నాయి.

ట్రిపుల్ టెస్ట్ సర్వే అంటే ఏంటి?: బీసీ రిజర్వేషన్లపై విచారణ సందర్భంగా పిటీషనర్ల తరఫు లాయర్లు ట్రిపుల్ టెస్ట్ సర్వే అంశాన్ని హైకోర్టులో ప్రస్తావించారు. 2021లో వికాస్ కిషన్‌రావ్ గవాలీ వర్సెస్ స్టేట్ ఆఫ్ మహారాష్ట్ర,ఇతరుల కేసుల్లో సుప్రీంకోర్టు ట్రిపుల్ టెస్ట్‌ను ఏర్పాటు చేసింది.

అదేంటంటే? ఓబీసీ వెనుకబాటుతనంపై కమిషన్ ఏర్పాటు చేయాలి. ఆ కమిషన్ ఇచ్చే డేటా బేస్ చేసుకొని రిజర్వేషన్ శాతం నిర్ణయించాలి. ఎస్సీ,ఎస్టీ,ఓబీసీ రిజర్వేషన్లు మొత్తం 50శాతం మించకూడదు.

స్థానిక ఎన్నికల్లో ఖర్చు లక్షల్లో.. వేతనాలు వేలల్లో..

హైదరాబాద్,అక్టోబరు 8, ప్రభాతవార్త : సాధారణంగా ఎన్నికల్లో ఖర్చు భారీగానే ఉంటుంది. అయితే వారికి వచ్చే నెలసరి వేతనం మాత్రం అంతంతమాత్రమే. ఉదాహరణకు అసెంబ్లీ ,పార్లమెంట్ ఎన్నికల్లో అభ్యర్థులు ఖర్చు కోట్లలో ఉంటే వేతనాలు మాత్రం లక్ష్యల్లో ఉంటుంది.త్వరలో జరగనున్న స్థానిక ఎన్నికల్లో అభ్యర్థుల ఖర్చు లక్ష్యల్లో ఉంటే వేతనం మాత్రం వేలల్లోనే ఉంటుంది.తెలంగాణలో స్థానిక సంస్థల ఎన్నికల ముందు గౌరవ వేతనాల అంశం కీలకంగా మారింది. ప్రస్తుతం సర్పంచ్‌లు, ఎంపీటీసీలకు రూ.6,500, జెడ్పీటీసీలు, ఎంపీపీలకు రూ.13,000 చొప్పున గౌరవ భత్యం అందుతోంది. వార్డు సభ్యులు, ఉప సర్పంచ్‌లకు వేతనం లేదు. ఎన్నికల సంఘం సర్పంచ్ అభ్యర్థులకు రూ.2.50 లక్షల వరకు ఖర్చు పరిమితిని నిర్ణయించింది. ఎన్నికల నియమావళి అమలుకు తహశీల్దార్లను నోడల్ అధికారులుగా నియమించారు. నిబంధనలు ఉల్లంఘించిన అభ్యర్థులు మూడేళ్లు పోటీకి అనర్హులు అవుతారు.తెలంగాణ రాష్ట్రంలో స్థానిక సంస్థల ఎన్నికల సందడి మొదలైన నేపథ్యంలో..గౌరవ వేతనాల అంశం మళ్లీ తెరపైకి వచ్చింది. స్థానిక ప్రజాప్రతినిధులైన సర్పంచ్‌లు, ఎంపీటీసీలు, జెడ్పీటీసీలు, ఎంపీపీలకు ప్రస్తుతం చెల్లిస్తున్న గౌరవ వేతనాలు 2021వ సంవత్సరంలో పెంచిన మొత్తాలే కొనసాగుతున్నాయి. 2021కు పూర్వం సర్పంచ్‌లకు రూ.5,000మాత్రమే చెల్లించగా, అప్పటి ముఖ్యమంత్రి కేసీఆర్ ప్రభుత్వం దాన్ని రూ.1,500 పెంచి రూ.6,500 చేసింది. ఎంపీటీసీ సభ్యులకు కూడా రూ.6,500 చొప్పున గౌరవ భత్యం అందుతోంది. సర్పంచ్‌లు, ఎంపీటీసీలు నెలకు రూ.6,500 చొప్పున వేతనం పొందుతుండగా..జడ్పీటీసీలు,ఎంపీపీలకు ప్రస్తుతం రూ.13,000 అందుతోంది. అత్యున్నత స్థానిక పదవిలో ఉన్న జెడ్పీపీ (జిల్లా ప్రజా పరిషత్ చైర్మన్)కు రూ.1 లక్ష వరకు గౌరవ వేతనం లభిస్తుంది.అయితే.గ్రామ పంచాయతీ వార్డు సభ్యులు, ఉప సర్పంచ్‌లకు మాత్రం ఇప్పటికీ ఎలాంటి గౌరవ వేతనం లభించడం లేదు. దీనిపై ఈ వర్గాల నుంచి కొంతకాలంగా డిమాండ్లు వినిపిస్తున్నాయి. రాబోయే ఎన్నికల ముందు ఈ అంశం మరోసారి చర్చకు వచ్చే అవకాశం ఉంది.

స్థానిక సంస్థల ఎన్నికలకు సంబంధించి ఇప్పటికే షెడ్యూల్ విడుదలవగా.. అక్టోబర్ 9 నుండి నామినేషన్ల స్వీకరణ ప్రారం భం కానుంది. రేపే స్థానిక సంస్థల నోటిఫికేషన్ విడుదల అయ్యే అవకాశాలు ఉన్నాయి. ఇప్పటికే కాంగ్రెస్ రేపు నామినేషన్లు వేసేందుకు సిద్ధం అవుతోంది.ఇదిలా ఉండగా.. తెలంగాణ స్థానిక ఎన్నికల ఖర్చు పరిమితి రూ. 2.50 లక్షల వరకు సర్పంచ్ ఖర్చు చేసేందుకు అవకాశం ఉంటుంది. ఎన్నికల సంఘం అభ్యర్థుల ఖర్చు పరిమితిని ఖరారు చేసింది. నిబంధనల ఉల్లంఘనకు పాల్పడితే.. అభ్యర్థులు మూడేళ్లపాటు ఎన్నికల్లో పోటీ చేయడానికి అనర్హులు అవుతారు. అంతేకాకుండా.. గెలిచినా కూడా పదవిని కోల్పోయే ప్రమాదం ఉంటుంది. తెలంగాణ పంచాయతీరాజ్ చట్టం2018 ప్రకారం.. 5,000 కంటే ఎక్కువ జనాభా ఉన్న గ్రామ పంచాయతీల్లో సర్పంచ్ అభ్యర్థి రూ.2.50 లక్షలు, వార్డు సభ్యుడుగా పోటీ చేసే వ్యక్తి రూ.50 వేలలోపు ఖర్చు చేయాలి.జెడ్పీటీసీ అభ్యర్థికి రూ.4 లక్షలు, ఎంపీటీసీ అభ్యర్థికి రూ.1.50 లక్షల వ్యయ పరిమితి ఉంది. అభ్యర్థుల తరఫున రాజకీయ పక్షాలు చేసే ఖర్చులు కూడా అభ్యర్థి ఖాతాకే జమ అవుతాయి. ఎన్నికల ఫలితాలు వెల్లడైన తేదీ నుంచి 45 రోజులలోపు ఖర్చుల తుది నివేదికను సంబంధిత అధికారికి సమర్పించాలి. ఎన్నికల నిర్వహణ కోసం తెలంగాణ పంచాయతీ రాజ్ శాఖ ఇప్పటికే రూ.325 కోట్ల నిధులను విడుదల చేసింది. తహశీల్దార్లను నోడల్ అధికారులుగా నియమించి ఎన్నికల ప్రవర్తనా నియమావళిని కఠినంగా అమలు చేయాలని రాష్ట్ర ఎన్నికల సంఘం ఆదేశించింది.

ఎజి సుదర్శన్‌రెడ్డితో మంత్రుల సమావేశం

ప్రభాతవార్త ప్రధాన ప్రతినిధి హైదరాబాద్, అక్టోబరు8: అడ్వకేట్ జనరల్ సుదర్శన్‌రెడ్డితో బీసీ మంత్రులు పొన్నం ప్రభాకర్, వాకిటి శ్రీహరి, కొండా సురేఖ సమావేశమయ్యారు. ఏజీతో ప్రభుత్వ విప్ ఆది శ్రీనివాస్, ఎమ్మెల్యే శంకర్, ఇతర నేతల భేటీ అయ్యారు. హైకోర్టులో బుధవారం జరిగిన సుదీర్ఘ వాదనలపై ఏజీతో బీసీ నేతల చర్చించారు. తుది విచారణ ఉన్న నేపథ్యంలో గురువారం హైకోర్టులో వ్యవహరించాల్సిన అంశాలపై చర్చించారు. కచ్చితంగా కోర్టు తీర్పు ప్రభుత్వ నిర్ణయానికి అనుగుణంగానే ఉంటుందని మంత్రులు నమ్ముతున్నారు. దీంతో పాటు బుధవారంనాటి వాదనలపై కూడా మంత్రులు సమీక్ష నిర్వహించారు. పిటీషనర్ల లాయర్లకు ధీటుగా వాదనలు వినిపించారని అభినందించారు.

తిరుమలేశుని సేవలో 1008 సత్యాత్మతీర్థస్వామి

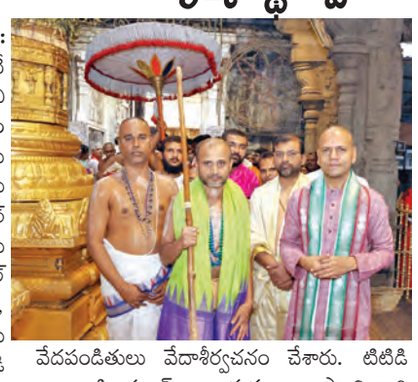

తిరుమల,అక్టోబర్ 8ప్రభాత వార్తప్రతి నిధి: కలియుగంలో భగవంతుని నామస్మరణతోనే మోక్షం కలుగు తుందని, భక్తులు భగవంతుని ఆశీస్సులు పొందుతారని ఉడిపి మఠం పీఠాధిపతి 1008 సత్యాత్మ తీర్థస్వామి తెలిపారు. బుధవారం ఉదయం తిరుమలకు శిష్యులతో కలసి వచ్చిన స్వామికి పెద్దజీయర్ మఠం సమీపంలోని రాగిచెట్టువద్ద నుండి ఆలయ సాంప్రదాయాలతో టిటిడి ఇఒ అనిల్ కుమార్‌సింఘాల్,డిప్యూటీ ఇఒ పి.హరీంధ్రనాథ్, ఆలయ పేష్కార్ రామకృష్ణ, ఆలయ అర్చకులు స్వాగతం పలికారు. ఆలయ మహద్వారం నుండి ఆలయంలోపలకు వెళ్ళిన స్వామి శ్రీవారిని దర్శించుకున్నారు. రంగనాయకుల మండపంలో వేదపండితులు వేదాశీర్వచనం చేశారు. టిటిడి ఇఒ సింఘాల్, అర్చకులు స్వామివారి తీర్థప్రసాదాలు అందజేశారు.

శ్రీవారి సేవలో విఐపిలు - అందరికీ శుభాలు కలగాలి

తిరుమల,అక్టోబర్ 8ప్రభాతవార్తప్రతినిధి: కలియుగప్రత్యక్షదైవమ్ తిరుమలశ్రీ వేంకటేశ్వరస్వామి ఆశీస్సులతో ప్రజలకు శుభాలు కలగాలని, సుఖసంతోషాలతోఉండాలని దేవుని ప్రార్థించినట్లు పలువురు ప్రముఖులు తెలిపారు. బుధవారం ఉదయంనైవేద్యాల విరామ సమయంలో ఎంపి వేమిరెడ్డి ప్రభాకర్‌రెడ్డి, టిటిడి బోర్డుసభ్యురాలు వేమిరెడ్డి ప్రశాంతిరెడ్డి, సినీనటుడు నారా రోహిత్, ఏపిఈఆర్‌సి చైర్మన్ పివిఎస్‌రెడ్డి, సినీరచయిత కోన వెంకట్, నటి అషురెడ్డి కుటుంబంతో కలసి వేర్వేరుగా ఉదయం ఆలయంలోనికి చేరుకుని వేంకటేశ్వరస్వామిని దర్శించుకున్నారు. టిటిడి ఆలయ అధికారులు దర్శనం చేయించి స్వామివారి తీర్థప్రసాదాలు అందజేశారు.

వైకుంఠద్వార దర్శనాలపై వీడని సందిగ్ధత

ఆ రెండురోజులేనా! పదిరోజులు కొనసాగిస్తారా?

డిసెంబర్ 31న వైకుంఠ ఏకాదశి

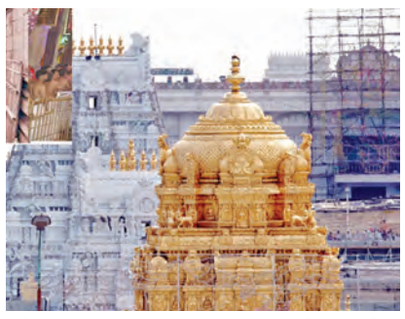

ప్రభాతవార్తప్రతినిధి-తిరుమల: ప్రపంచప్రఖ్యాతి గాంచిన హిందూ పుణ్యక్షేత్రం తిరుమల శ్రీవేంకటేశ్వరస్వామి ఆలయంలో రానున్న డిసెంబర్‌లో వైకుంఠద్వార దర్శనాలు ఎన్ని రోజులు తెరిచి ఉండనున్నారనేది ఇప్పుడు అటు శ్రీవారి భక్తుల్లో ఇటు టిటిడి వర్గాల్లో చర్చ మొదలైంది. ఈ ఏడాది డిసెంబర్ 31వతేదీ వైకుంఠ ఏకాదశి ఘడియలు మొదలవుతాయి. 2026 నూతన సంవత్సరం జనవరి 1వతేదీ వైకుంఠ ద్వాదశిపర్వదినం మోక్షం లభించే ఘడియలు. అయితే దక్షణిభారతదేశంలోని పలు వైష్ణవాలయాలు అనాదికాలంగా పదిరోజులపాటు పవిత్రమైన వైకుంఠద్వారాలను తెరచి ఉంచి భక్తులకు దర్శన భాగ్యం కల్పిస్తున్నారు. ఇదే ఆనవాయితీని 2023వ సంవత్సరంలో తిరుమల తిరుపతిదేవస్థానం పాలకమండలి ,అధికారులు నిర్ణయించి పదిరోజుల వైకుంఠద్వారాలను తెరచి ఉంచి భక్తులకు దర్శనం చేయిస్తున్నారు. గతంలో 2021వరకు తిరుమల ఆలయంలో ఆనందనిలయం లోని వైకుంఠద్వారాలను కేవలం అత్యంత పవిత్రమైన వైకుంఠ ఏకాదశి,ద్వాదశి ఘడియల్లో మాత్రం తెరచివుంచి దాదాపు 2లక్షలమంది వరకు భక్తులకు మోక్షమార్గం దర్శనం చేయించేవారు. అయితే ప్రముఖుల నుండి, ఆగమపండితుల నుండి వచ్చిన విజ్ఞప్తులతో తిరుమల ఆలయంలోనూ పదిరోజులపాటు తెరచివుంచి సామాన్యభక్తులకు ఈ పవిత్రమైన వైకుంఠ ద్వార దర్శనం ప్రశాంతంగా చేయిస్తున్నారు. అయితే ఈ ఏడాది జనవరిలోనూ పదిరోజులు వైకుంఠద్వార దర్శనాలు కల్పించడం, అందుకు భారీగా భక్తులు తరలిరావడంతో 2025 జనవరి 8వతేదీ రాత్రి తిరుపతిలో తొక్కిసలాటు, తోపులాట ఘటనల్లో ఆరుగురు ప్రాణాలు కోల్పోవడం, యాభైమందికిపైగా భక్తులు క్షతగాత్రులైన విషాద ఘటన చోటుచేసుకుంది. దీంతో అప్పట్లోనే తీవ్రస్థాయిలో భక్తుల నుండి వ్యతిరేకత వ్యక్తమైంది. ఈ నేపథ్యంలో అప్పట్లోనే రాష్ట్రప్రభుత్వం పదిరోజుల వైకుంఠ ద్వారదర్శనాలను ఆగమసలహాదారులు, అర్చకులు పునరాలోచన చేయాలని భక్తులు కోరారు. 2025 జనవరి 10వతేదీ నుండి 19వతేదీ వరకు పదిరోజులు వైకుంఠద్వారాలను తెరచివుంచి భక్తులకు దర్శనం చేయించారు. ఆ పదిరోజులు దాదాపు 8లక్షలమంది భక్తులు పవిత్రమైన మోక్షమార్గంలో ఏడుకొండల స్వామిని దర్శించుకోగలిగారు. ఇప్పుడు తిరుమల బోర్డు, తిరుమల ఆలయ అధికారులు తీసుకునే నిర్ణయంపై వైకుంఠద్వారాలు ఎన్నిరోజులు తెరచివుంచనున్నారనేది సందిగ్ధంలో ఉంది.

డిసెంబర్ 31 వైకుంఠ ఏకాదశి: టిటిడిలో చోటుచేసుకున్న పరిణామాలు, ప్రస్తుత పాలకమండలి, ఉన్నతాధికారులు రానున్న డిసెంబర్ నెలలో 31వతేదీ వైకుంఠ ఏకాదశి ఘడియిలు,2026 జనవరి 1వతేదీ వైకుంఠ ద్వాదశి ఘడియలు వస్తున్నాయి. ఆ రెండురోజులు మాత్రమే వైకుంఠద్వారాలను తెరచి ఉంచుతారా?లేక పదిరోజుల వైకుంఠద్వారాలను తెరచి భక్తులకు దర్శనం చేయిస్తారా అనేది స్పష్టత రావాల్సి ఉంది. ఈ విషయంపైకూడా భక్తుల నుండి అభిప్రాయ సేకరణ చేపట్టేందుకు టిటిడి అధికారులు ఆలోచన చేస్తున్నారు. మరీ దేశంలోని పలు వైష్ణవాలయాలలో పదిరోజులు వైకుంఠ ద్వారాలు తెరిచి ఉంచుతున్నపుడు తిరుమల ఆలయంలో తీసుకోనున్న నిర్ణయాలు పై భక్తుల్లో సందిగ్ధత నెలకొంది. మరీ గతంలోలాగే వైకుంఠ ద్వార దర్శనాలకు అనుమతినిస్తారా,లేక పదిరోజులు దర్శనాలకు అనుమతినిస్తారా అనేది త్వరలోనే టిటిడి బోర్డు పెద్దలు, అధికారులు భక్తులకు ఒక స్పష్టత నిచ్చే అవకాశం ఉంది.

ఎపి కల్తీ లిక్కర్‌పై ఉక్కుపాదం

విజయవాడ.అక్టోబరు 8,ప్రభాతవార్తప్రతినిధి: రాష్ట్రంలో కల్తీ లిక్కర్ తయారీ, అమ్మకాలను ఏ మాత్రం ఉపేక్షించవద్దని సీఎం చంద్రబాబు నాయుడు అధికారులను ఆదేశించారు. కల్తీ లిక్కర్‌తో ప్రజల ప్రాణాలను హరించే వారిపై కఠిన చర్యల ద్వారా ఉక్కుపాదం మోపాలని సీఎం స్పష్టం చేశారు. 15 నెలల్లో పటిష్ట చర్యల ద్వారా ఇతర రాష్ట్రాల నుంచి వచ్చే నాన్ డ్యూటీ పెయిడ్ లిక్కర్‌ను అరికట్టామని...ఇంతే సమర్థవంతంగా పనిచేసి రాష్ట్రంలో కల్తీ లిక్కర్ అనేది లేకుండా చేయాలని చెప్పారు. ఏ ఒక్క చోటా కల్తీ లిక్కర్ తయారీ కేంద్రాలు కానీ, అటువంటి వ్యక్తులు కానీ ఉండకూడదని సీఎం స్పష్టమైన ఆదేశాలు ఇచ్చారు. ఎక్సైజ్, ఎన్‌ఫోర్స్‌మెంట్, పోలీస్ శాఖలు సమన్వయంతో పనిచేయాలని సూచించారు.

అన్నమయ్య జిల్లాలో కల్తీ లిక్కర్ వ్యవహారంలో తీసుకున్న చర్యలను, దర్యాప్తు వివరాలను అధికారులు ముఖ్యమంత్రికి వివరించారు. అన్నమయ్య జిల్లా ములకలచెరవు కేసులో మొత్తం 21 మంది నిందితులుగా గుర్తించామని...అందులో ఇప్పటికి వరకు 12 మందిని అరెస్టు చేశామని...మిగితా నిందితులను కూడా త్వరలో అరెస్టు చేస్తామని తెలిపారు. ములకలచెరువు కేసులో ఎ1 గా ఉన్న అద్దేపల్లి జనార్ధన్‌రావు లావాదేవీలు, వ్యాపా రాలపై విచారణ జరపుతున్నామని తెలిపారు. ములకలచెరువు కేసుల ఆధారంగా ఎన్టీఆర్ జిల్లా ఇబ్రహీంపట్నంలో జనార్ధన్‌రావుకు చెందిన వ్యాపారాలపై తనిఖీలు జరిపామని తెలిపారు. ఈ తనిఖీల్లో కిరాణా షాప్ వెనుక కల్తీ మద్యం నిల్వలను గుర్తించినట్లు తెలిపారు. అద్దేపల్లి జనార్ధన్‌రావు ఇబ్రహీంపట్నంలోని మెస్సర్స్ తివిళి బార్ రెస్టారెంట్ నిర్వహిస్తున్నాడు. అతను 15 సంవత్సరాలుగా మద్యం వ్యాపారం చేస్తున్నాడు. అధిక లాభాల కోసం నకిలీ మద్యం తయారీ ద్వారా చట్ట విరుద్ధ కార్యక్రమాలు నిర్వహించారు. తన సోదరుడు అద్దేపల్లి జగన్ మోహన్ రావు ద్వారా కల్తీ మద్యం తయారీ, సరఫరా, అమ్మకం చేపట్టాడు. వీరిద్దరు కొందరితో కలిసి కల్తీ మద్యం తయారు చేసినట్లు తనిఖీల్లో గుర్తించామని అధికారులు తెలిపారు. ఇక్కడ జరిపిన తనిఖీల్లో కల్తీ లిక్కర్ సీసాలు పట్టుకున్నామని తెలిపారు. ఇక్కడ కల్తీ లిక్కర్ వ్యవహారంలో మొత్తం 12 మందిని నిందితులుగా గుర్తించామని వీరిలో ముగ్గురిని ఇప్పటికి అరెస్టు చేశామని తెలిపారు. నలుగురిని పీటీ వారెంట్‌పై తీసుకుని విచారిస్తున్నామని తెలిపారు. నిందితుల కాల్ రికార్డులతో పాటు అన్ని కోణాల్లో విచారణ జరుపుతున్నామని అధికారులు వివరించారు. కల్తీ లిక్కర్‌పై కఠిన చర్యలు తీసుకోవాలని అధికారులకు స్పష్టం చేసిన ముఖ్యమంత్రి. ఈ మొత్తం వ్యవహారంలో పలు కీలక సూచనలు చేశారు. అన్నమయ్య జిల్లాలో జరిగిన కల్తీ లిక్కర్ వ్యవహారంపై రాష్ట్రంలో రాజకీయ పక్షాలు తప్పుడు ప్రచారంతో రాజకీయ ప్రయోజనం కోసం ప్రయత్నం చేస్తున్నాయని సీఎం అన్నారు. రాష్ట్రం అంతటా కల్తీ లిక్కర్ అని తప్పుడు ప్రచారంతో ప్రజలను భయపెడుతున్నారని ప్రతి మూడు బాటిల్స్‌లో ఒక బాటిల్ కల్తీ లిక్కర్ బాటిల్ ఉందని ఫేక్ ప్రచారం చేస్తున్నారని సీఎం అన్నారు. రాష్ట్రంలో కల్తీ లిక్కర్‌తో ప్రాణాలు పోతున్నాయని ఫేక్ ప్రచారాలు మొదలు పెట్టిన విషయాన్ని మంత్రులు కూడా అర్థం చేసుకోవాలని.... వైసీపీ నేతల రాజకీయ కుట్రలను ఎప్పటికప్పుడు భగ్నం చేయాలని సూచించారు. కల్తీ లిక్కర్ కారణంగానే అక్కడ చనిపోయారు...ఇక్కడ చనిపోయారు అని ప్రచారం చేస్తున్నారని.... ప్రతీ ఆరోపణ పైనా విచారణ జరపించాలని అధికారులను సీఎం ఆదేశించారు. అవసరమైతే పోస్టుమార్టం వంటి విధానాల ద్వారా మృతికి కారణాలు సైంటిఫిక్‌గా నిర్ధారించి. వాస్తవాలు వెల్లడించాలని అధికారులను ఆదేశించారు.

ఎపిలో భగ్గుమన్న పటాసుల తయారీ కేంద్రం

ఏడుగురు దుర్మరణం, వారిలో ఆరుగురు మంటల్లో బుగ్గి

కోనసీమ జిల్లా రాయవరంలో దుర్ఘటన

మృతుల కుటుంబాలను ఓదార్చిన ఎపి హోంమంత్రి అనిత

ప్రమాదం వివరాలను అధికారులను అడిగి తెలుసుకుంటున్న ఎపి హోంమంత్రి అనిత

ఉమ్మడి తూర్పు గోదావరి జిల్లా బ్యూరో అక్టోబర్ 8 (ప్రభాతవార్త): బాణాసంచా తయారీ కేంద్రంలో భారీ అగ్నిప్రమాదం జరిగి ఏడుగురు మృతి చెందగా వీరిలో ఆరుగురు సజీవదహనమైన విషాద సంఘటన డాక్టర్ బిఆర్ అంబేద్కర్ కోనసీమ జిల్లా రాయవరం మండలం కొమరిపాలెం శివారు వి.సావరంలో శ్రీ గణపతి ఫైర్ వర్క్స్ కేంద్రంలో జరిగింది.ఈ సంఘటన తెలిసిన వెంటనే హుటాహుటిన రాష్ట్ర హోంశాఖామంత్రి వంగలపూడి అనిత సంఘటనా స్థలానికి చేరుకుని అధికారులను వివరాలు అడిగి తెలుసుకున్నారు.ఈ సందర్భంగా ఆమె మాట్లా డుతూ కోనసీమ జిల్లా బాణసంచా తయారీ కేంద్రానికి వచ్చే ఏడాది వరకు అనుమతి ఉందని ఇలాంటి ప్రమాదాలు జరగకుండా చర్యలు ముందస్తు జాగ్రత్త చర్యలు తీసుకుంటామని తెలిపారు. విద్యుదాఘాతం వల్లే ప్రమాదం జరిగిందని బాధితులు చెప్పడం జరిగిందన్నారు. మృతుల కుటుంబాలకు అన్ని రకాలుగా అండగాఉంటామన్నారు. మృతుల కుటుంబా లకు త్వరలో పరిహారం ప్రకటిస్తామన్నారు. బాణసంచా తయారీ కేంద్రాలు, దుకాణాలు ముందస్తు జాగ్రత్త నిబంధనలు తప్పనిసరిగా పాటించాలన్నారు. బాణసంచా తయారుచేసే కార్మికులకు బీమా కల్పించేలా చూస్తామన్నారు. బాణసంచా తయారీ కేంద్రాలు, దుకాణాలు తనిఖీ చేయాలని అధికారు లను ఆదేశించడం జరిగిందన్నారు. అయిన ప్పటికీ దురదృష్టవశాత్తు ఇటువంటి సంఘటనలు జరగడం బాధాకరమన్నారు. ఆమె తొలుతగా కోనసీమ జిల్లా రాయవరం మండలం కొమరిపాలెం శివారు వి సావరం ప్రమాద స్థలాన్ని పరిశీలించిన గణపతి గ్రాండ్ ఫైర్‌వర్క్స్ తయారీ కేంద్రం పరిశీలించిన అనిత సహాయ చర్యలు, ఇతర వివరాలు తెలుసుకున్నారు. లింగం చిన్న బాబు, వాసంశెట్టి విజయలక్ష్మి, చిట్టూరి యామిని అనే క్షతగాత్రులను కాకినాడ జిజిహెచ్‌కు మెరుగైన వైద్య సేవల నిమిత్తం తరలించారు. బాధిత కుటుంబాలకు ప్రభుత్వం అండగా ఉంటుందని ఆమె తెలిపారు. క్షతగాత్రులకు మెరుగైన వైద్యం అందించాలని ఆదేశించడం జరిగిందన్నారు. మృతుల కుటుంబాలకు మంత్రి సానుభూతిని తెలిపారు. విద్యుత్ ఘాతంతో జరిగిన ఈ దురదృష్టకర సంఘటనలో ఆరుగురు కార్మికులు సజీవ దహనం కావడం బాధాకర మన్నారు. గాయపడిన వారు త్వరగా కోలుకోవాలని ఆమె భగవంతుని ప్రార్థించారు. బాధిత కుటుంబాలకు ప్రభుత్వం అన్ని విధాల అండగా నిలుస్తుందని భరోసాను ఇచ్చారు. ఈ కార్యక్రమంలో మండపేట శాసనసభ్యులు వేగుళ్ళ జోగేశ్వరరావు అనపర్తి శాసనసభ్యులు నల్లమిల్లి రామకృష్ణారెడ్డి, జిల్లా కలెక్టర్ ఆర్ మహేష్ కుమార్, జిల్లా ఎస్పీ రాహు ల్ మీనా, ఆర్డీవో దేవరకొండ అఖిల, జిల్లా అగ్నిమాపక విపత్తుల స్పందన శాఖ అధికారి సారథి, డీఎస్పీ మురళీమోహన్ తదితరులు పాల్గొన్నారు.

శ్రీకాకుళం జిల్లాలో క్వారీలో పిడుగు పడి ముగ్గురు మృతి

శ్రీకాకుళం, అక్టోబరు 8 ప్రభాతవార్త ప్రతినిధి: శ్రీకాకుళం జిల్లాలోని మెళియాపుట్టి మండలంలో దుర్ఘటన జరిగింది. మండలంలోని జంగాలపాడులోని క్వారీలో పిడుగు పడి ముగ్గురు మృతి చెందారు. మరో నలుగురికి గాయాలయ్యాయి. గాయపడిన క్షతగాత్రులను వెంటనే వేర్వేరు ఆసుపత్రులక

'మాస్ జాతర' నుంచి మూడవ గీతం విడుదల

'మాస్ జాతర' చిత్రం నుంచి ఇప్పటికే విడుదలైన 'తు మేరా లవర్', 'ఓలే ఓలే' గీతాలు శ్రోతలను విశేషంగా ఆకట్టుకొని, సామాజిక మాధ్యమాల్లో ఉర్రూతలూగించాయి. తాజాగా చిత్ర బృందం, మూడవ గీతంగా 'హుడియో హుడియో' అనే సరికొత్త మెలోడీని ప్రేక్షకులకు అందించింది. మాస్ మరియు మెలోడీని అందంగా మిళితం చేసిన ఈ మనోహరమైన ట్యూన్, అందరినీ కట్టిపడేస్తోంది. ఈ గీతం సినిమా మరియు ఆల్బమ్ రెండింటికీ సరైన భావోద్వేగ లయను తాకుతుంది.

రెండు ఉత్సాహభరితమైన పాటలతో అందరినీ కాలు కదిపేలా చేసిన తర్వాత, ఇప్పుడు శ్రోతల హృదయాల్లో ప్రత్యేక స్థానం సంపాదించుకునే ఓ మంచి మెలోడీతో వచ్చారు. మునుపటి మాస్ మహారాజా రవితేజను తిరిగి తీసుకొని వస్తున్నట్టుగా మాస్‌క్లాస్ కలిసిన ఆరా ఇందులో కనిపిస్తోంది. ఇక శ్రీలీల మరోసారి తెరపై వెలుగులు వెదజల్లారు. రవితేజ, శ్రీలీల ఆన్ స్క్రీన్ కెమిస్ట్రీ, ఈ అందమైన గీతానికి మరింత అందాన్ని తీసుకొని వచ్చింది. 'హుడియో హుడియో' గీతాన్ని సంగీత దర్శకుడు భీమ్స్ సిసిరోలియో శ్రావ్యంగా మరియు హుషారుగా ఉండేలా తనదైన శైలిలో అద్భుతంగా స్వరపరిచారు. మాస్ చిత్రానికి తగ్గట్టుగా ఓ సరికొత్త మెలోడీని అందించారు. ఈ సంగీత మాయాజాలానికి తోడు, సంగీత సంచలనం హేషమ్ అబ్దుల్ వహాబ్ తన మనోహరమైన స్వరంతో భీమ్స్‌తో కలిసి ఈ గీతాన్ని ఆలపించారు.

ఇది ఒక చిరస్మరణీయ సంగీత అనుభవాన్ని సృష్టించింది. దేవ్ రచించిన సాహిత్యం ఉల్లాసంగా, ఆకర్షణీయంగా ఉండి, శ్రావ్యమైన మాధుర్యంతో చుట్టబడి, పాట యొక్క మంచి అనుభూతిని సంపూర్ణంగా సంగ్రహిస్తుంది. తెలుగులో ఎన్నో విజయవంతమైన చిత్రాలకు రచయితగా పనిచేసిన భాను భోగవరపు, 'మాస్ జాతర' చిత్రానికి దర్శకత్వం వహిస్తున్నారు. శ్రీకర స్టూడియోస్ సమర్పణలో సితార ఎంటర్‌టైన్‌మెంట్స్, ఫార్చూన్ ఫోర్ సినిమాస్ పతాకాలపై సూర్యదేవర నాగవంశీ, సాయి సౌజన్య ఈ చిత్రాన్ని ప్రతిష్టాత్మకంగా నిర్మిస్తున్నారు. చిత్ర ప్రకటన వచ్చినప్పటి నుండి 'మాస్ జాతర'పై భారీ అంచనాలు ఉన్నాయి. ఇప్పటికే విడుదలైన టీజర్, రెండు పాటలకు విశేష స్పందన లభించింది. తాజాగా విడుదలైన మూడవ గీతం 'హుడియో హుడియో' సినిమా పట్ల ఆసక్తిని మరింత పెంచుతోంది. ప్రేక్షకులకు పూర్తి స్థాయి మాస్ విందుని అందించడానికి అక్టోబర్ 31న 'మాస్ జాతర' చిత్రం థియేటర్లలో అడుగుపెట్టనుంది.

'అరి' ఆద్యంతం ఆసక్తికరంగా సాగుతుంది

డైరెక్టర్ జయశంకర్

ఆర్వీ సినిమాస్ పతాకంపై రామిరెడ్డి వెంకటేశ్వర రెడ్డి (ఆర్‌వి రెడ్డి) సమర్పణలో శ్రీనివాస్ రామిరెడ్డి, డి, శేషురెడ్డి మారంరెడ్డి, డా. తిమ్మప్ప నాయుడు పురిమెట్ల, బీరం సుధాకర్ రెడ్డి నిర్మిస్తున్న సినిమా 'అరి'. లింగ గుణపనేని కో ప్రొడ్యూసర్‌గా వ్యవహరిస్తున్నారు. ఈ చిత్రానికి 'మై నేమ్ ఈజ్ నో బడీ' అనేది ఉపశీర్షిక. వినోద్ వర్మ, అనసూయ భరద్వాజ్, సాయి కుమార్, శ్రీకాంత్ అయ్యంగార్ కీలక పాత్రల్లో నటిస్తున్నారు. 'పేపర్ బాయ్' చిత్రంతో ప్రతిభావంతమైన దర్శకుడుగా పేరు తెచ్చుకున్న జయశంకర్ దర్శకత్వంలో ఈ సినిమా రూపొందుతోంది. 'అరి' సినిమా ఏషియన్ సురేష్ డిస్ట్రిబ్యూషన్ ద్వారా ఈ నెల 10వ తేదీన వరల్డ్ వైడ్ గ్రాండ్ థియేట్రికల్ రిలీజ్ కు రాబోతోంది. ఈ రోజు జరిగిన ఇంటర్వ్యూలో ఈ సినిమా హైలైట్స్ తెలిపారు డైరెక్టర్ జయశంకర్.

సినిమాల మీద ప్యాషన్‌తో మంచి ఉద్యోగం వదులుకుని ఇండస్ట్రీకి వచ్చాను. 2014లో టాలీవుడ్ లో అడుగుపెట్టి నాలుగేళ్లకు 2018లో 'పేపర్ బాయ్' మూవీతో దర్శకుడిని అయ్యాను. తక్కువ టైమ్‌లోనే దర్శకుడివి అయ్యావు అన్నారు. నా మొదటి సినిమా తర్వాత పెద్ద సంస్థల నుంచి ఆఫర్స్ వచ్చాయి. అయితే కోవిడ్, ఇతర పరిస్థితుల వల్ల ఆ ప్రాజెక్ట్స్ మొటీరియలైజ్ కాలేదు. అప్పుడు బయటకు వచ్చి 2021లో 'అరి' మూవీకి వర్క్ చేయడం ప్రారంభించాను. నాకు చిన్నప్పటి నుంచి పురాణాలు, ఇతిహాసాలు అంటే ఆసక్తి. వాటి గురించి తెలుసుకుని, అవగాహన పెంచుకున్నాను. మన పురణాల్లో అరిషడ్వర్గాలను జయించాలి అని చెప్పారే తప్ప ఎక్కడా వాటిని ఎలా జయించాలో చెప్పలేదు. 2016లో ఈ స్టోరీ ఐడియా వచ్చింది. హిమాలయాలకు వెళ్లి కొందరు యోగులను కలిసి అరిషడ్వర్గాల గురించి సినిమా చేయాలనే ఆలోచనను తెలిపాను. వారు మంచి ప్రయత్నమని చెప్పి అనేక విషయాలు వెల్లడించారు. అరిషడ్వర్గాలను జయించేందుకు వారి ద్వారా మార్గాలు, సూచనలు తెలుసుకున్నాను. వాటి ఆధారంగానే ఈ 'అరి' చిత్రాన్ని రూపొందించాను. ఇలాంటి కథల్ని పూర్తిగా సందేశాత్మకంగా కాకుండా ఎంటర్ టైనింగ్‌గా చెప్పాలి. ఆ ప్రయత్నంలో సఫలమయ్యాననే అనుకుంటున్నా. వైవా హర్ష కామెడీ బాగా నవ్విస్తుంది. 'అరి' లాంటి మూవీని స్టార్స్ కూడా చేయొచ్చు. అయితే పాత్రల కంటే వారి స్టార్ డమ్ రిఫ్లెక్ట్ అవుతుందని పాత్రలకు సరిపోయేలా సాయి కుమార్, అనసూయ, వైవా హర్ష ..ఇలాంటి వారిని తీసుకున్నాను. ఆరు ప్రధాన పాత్రల్లో నటించిన నటీనటుల పర్ ఫార్మెన్స్ హైలైట్‌గా నిలుస్తుంది. ఈ పాత్రలన్నీ మీకు బాగా గుర్తుండిపోతాయి. సందేశం ఇవ్వాలని ఈ మూవీ రూపొందించలేదు. నాకు ఉపేంద్ర గారి మూవీస్ బాగా ఇష్టం. ఆయన సినిమాలు కమర్షియల్‌గా ఉంటూనే ఒక మెసేజ్ ఉంటుంది. ఉపేంద్ర మూవీ చూసినప్పుడు అలా ఒక సినిమా తెరకెక్కించాలనే ఆలోచన కలిగింది. 'అరి' కథ చెప్పినప్పుడు మా మూవీలో నటించిన ఆర్టిస్టులంతా హ్యాపీగా ఫీలయ్యారు. ఇలాంటి సబ్జెక్ట్ తో మూవీ రాలేదని అన్నారు. మా 'అరి' మూవీలో వీఎఫ్ఎక్స్ ఆకర్షణగా నిలుస్తాయి. మాకున్న బడ్జెట్‌లో క్వాలిటీ విజువల్ ఎఫెక్టులు చేశాం. అలాగే ఎఐ టెక్నాలజీని కూడా ఉపయోగించాం. సినిమాలో రెండు సాంగ్స్ ఉంటాయి. ఆ సాంగ్స్‌కు మంచి రెస్పాన్స్ వచ్చింది. మనిషి కోరికలన్నీ ఒకదానితో మరొకటి ముడిపడే ఉంటాయి. మనం కోరుకున్నది దక్కినప్పుడు అహం ఏర్పడుతుంది, అదే పక్కవారికి దక్కితే అసూయ కలుగుతుంది. అరిషడ్వర్గాలు అనే సబ్జెక్ట్ సాధారణ ప్రేక్షకులకు కూడా సులువుగా అర్థమయ్యే విధంగా అరి సినిమాను రూపొందించాను. ఈ కారణం వల్లే చిత్రీకరణ ఆలస్యమైంది. వీలైనంత సింపుల్ గా ఈ సబ్జెక్ట్ ను తెరకెక్కించాం. సెన్సార్ వాళ్లు సినిమా చూసి అప్రిషియేట్ చేశారు. హార్ట్ టచింగ్‌గా మూవీ రూపొందించారని ప్రశంసించారు. మా సినిమాకు మంచి ఓపెనింగ్స్ వస్తాయని ఆశిస్తున్నా. ఎందుకంటే మంచి సినిమాలను ప్రేక్షకులు తప్పకుండా ఆదరిస్తారు.

వెంకయ్య నాయుడు, మల్లాది, యండమూరి లాంటి వాళ్లు మా సినిమాను చూసి అభినందించారు. వెంకయ్య నాయుడు గారు 'అరి' సినిమా చూసి మోడరన్ భగవద్గీతలా ఉంది అన్నారు. పురణాలు, ఇతిహాసాలు చదవని యువత ఈ సినిమా చూస్తే వాటిలోని సారం తెలుస్తుంది అన్నారు. ఆయన మాటల్ని గొప్ప ప్రశంసగా తీసుకున్నాం. అశ్వనీదత్ గారు కూడా మా మూవీ చూసి అభినందించారు. మా మూవీని హిందీలో ఒక పెద్ద హీరో, కన్నడలో ఒక స్టార్ చూశారు. వారికి బాగా నచ్చింది. అన్నీ కుదిరితే వారితో ఆయా భాషల్లో 'అరి' రీమేక్ చేస్తా. 'అరి' లాంటి మూవీ చేయాలంటే నిర్మాతలకు అభిరుచితో పాటు ధైర్యం ఉండాలి. అలాంటి ప్రొడ్యూసర్స్ నాకు దొరకడం సంతోషంగా ఉంది. ఇది రెగ్యులర్ మూవీ కాదు, రిజల్ట్ ఎలా ఉంటుందో తెలియదు. షూటింగ్‌లో కొంత బడ్జెట్ పెరిగింది. అయినా ఇప్పటికీ వారు సపోర్ట్ చేస్తూనే వస్తున్నారు. ఏ సినిమా కూడా ప్రేక్షకులందరికీ యునానిమస్‌గా నచ్చదు. మన దేశంలో పబ్బులకు వెళ్లేవాళ్లు ఎంతమంది ఉన్నారో, గుడికి వెళ్లేవారు కూడా అంతకంటే ఎక్కువే ఉన్నారు. అలా స్పిరిచువల్ ఆలోచనలు ఉన్నవారు మా సినిమాను చూసినా చాలు అనుకుంటున్నాం. 'అరి' సినిమా యూత్ ఆడియెన్స్‌కు కూడా బాగా కనెక్ట్ అవుతుంది. ప్రీ క్లైమాక్స్ వరకు మా మూవీ ఏం జరుగుతుంది నెక్స్ట్ అనే క్యూరియాసిటీ క్రియేట్ చేస్తుంది. క్లైమాక్స్ 20 నిమిషాలు మాత్రం ఎక్సలెంట్‌గా అనిపిస్తుంది. తమకు కావాల్సినది దక్కించుకునేందుకు కొందరు వ్యక్తులు ఏం చేశారు అనేది ఈ చిత్ర నేపథ్యం. జాక్వెలిన్ ఫెర్నాండేజ్‌తో ఓ సినిమా చేయబోతున్నా. డిసెంబర్ నుంచి ఆ మూవీ షూటింగ్ కు వెళ్తున్నాం అన్నారు

'మటన్ సూప్' చిత్రం పెద్ద విజయం సాధించాలి: డైరెక్టర్ వశిష్ట

డిఫరెంట్ కథా, కథనాలతో రామకృష్ణ వట్టికూటి సమర్పణలో అలుక్కా స్టూడియోస్, శ్రీ వారాహి ఆర్ట్స్, భవిష్య విహార్ చిత్రాలు బ్యానర్లపై రమణ్, వర్షా విశ్వనాథ్ హీరో హీరోయిన్లుగా రామచంద్ర వట్టికూటి తెరకెక్కించిన చిత్రం 'మటన్ సూప్'. 'విట్‌నెస్ ది రియల్ క్రైమ్' ట్యాగ్ లైన్. మల్లిఖార్జున ఎలికా (గోపాల్), రామకృష్ణ సనపల, అరుణ్ చంద్ర వట్టికూటి సంయుక్తంగా నిర్మించిన ఈ చిత్రం అక్టోబర్ 10న థియేటర్లోకి రాబోతోంది. ఈక్రమంలో మంగళవారం ప్రీ రిలీజ్ ఈవెంట్‌ను నిర్వహించారు. ఈ కార్యక్రమానికి సెన్సేషనల్ డైరెక్టర్ వశిష్ట ముఖ్య అతిథిగా విచ్చేసి ట్రైలర్‌ను లాంచ్ చేశారు. అనంతరం నిర్వహించిన ఈవెంట్‌లో.. డైరెక్టర్ వశిష్ట మాట్లాడుతూ.. 'మటన్ సూప్' టైటిల్ చాలా బాగుంది. ట్రైలర్ బాగుంది. ట్రైలర్ ఎంత బాగుందో.. సినిమా కూడా అంత పెద్ద సక్సెస్ అవ్వాలని కోరుకుంటున్నాను. చిత్రయూనిట్‌కు ఆల్ ది బెస్ట్' అని అన్నారు. రామచంద్ర వట్టికూటి మాట్లాడుతూ.. మా కోసం వచ్చిన విశిష్ట అతిథి వశిష్ట గారికి థాంక్స్. 'మటన్ సూప్'ను ఎంతో ఇష్టపడి తీశాం. అక్టోబర్ 10న మా చిత్రం రాబోతోంది. అందరూ చూసి సపోర్ట్ చేయండి అని అన్నారు. హీరో రమణ్ మాట్లాడుతూ..'మటన్ సూప్'ని రామచంద్ర అద్భుతంగా తీశారు. ప్రతీ ఒక్కరూ ప్రాణం పెట్టి సినిమా కోసం పని చేశారు. నిర్మాతలు ఎక్కడా కాంప్రమైజ్ కాకుండా నిర్మించారు. అక్టోబర్ 10న మా సినిమాను చూడండి అన్నారు. నిర్మాత మల్లిఖార్జున ఎలికా మాట్లాడుతూ.. 'మటన్ సూప్' సినిమాకు టీం ఎంతో సహకరించింది. జెమినీ సురేష్‌గారు మాకు ఇచ్చిన సపోర్ట్ ఎప్పటికీ మర్చిపోలేం. వెంకీ వీణా ఇచ్చిన మ్యూజిక్ అద్భుతం. 'మటన్ సూప్' టైటిల్ వద్దని మొదట్లో చెప్పాను. కానీ కథ విన్న తరువాత ఆ టైటిల్ అయితేనే పర్ఫెక్ట్ అని తెలిసింది. అక్టోబర్ 10న మా చిత్రం ఆడియెన్స్ ముందుకు రాబోతోంది. రామచంద్ర ఈ సినిమాను ఎంతో గొప్పగా చిత్రీకరించారు. మా మూవీని ఆడియెన్స్ చూసి సపోర్ట్ చేస్తారని కోరుకుంటున్నాను అన్నారు. ఎగ్జిక్యూటివ్ ప్రొడ్యూసర్ పర్వతనేని రాంబాబు మాట్లాడుతూ.. 'మటన్ సూప్' సినిమాను నేను చూశాను. చాలా అద్భుతంగా ఉంది. ఈ చిత్రం అందరికీ నచ్చుతుంది అని అన్నారు. నిర్మాత రామకృష్ణ సనపల మాట్లాడుతూ.. ..మా 'మటన్ సూప్' టైటిల్ చూసి నాకు చాలా ఆశ్చర్యమేసింది. కానీ ఈ మూవీకి, ఈ కథకు ఆ టైటిల్ కరెక్ట్‌గా సెట్ అవుతుంది. మన చుట్టూ జరిగే కథల్నే ఈ సినిమాలో రామచంద్ర అద్భుతంగా చూపించారు. ఈ మూవీ ప్రతీ ఒక్కరికీ నచ్చుతుంది. ఈ మూవీలో స్క్రీన్ ప్లే అద్భుతంగా ఉంటుంది. ఈ మూవీ పెద్ద సక్సెస్ అవుతుందని నమ్మకంగా చెబుతున్నాను అని అన్నారు. నటుడు జెమినీ సురేష్ మాట్లాడుతూ.. 'మటన్ సూప్'టైటిల్ విచిత్రంగా, బాగుందని అనిల్ రావిపూడి గారు మెచ్చుకున్నారు. ఈ మూవీ కూడా చాలా చిత్రంగాఉంటుంది. మా చిత్రాన్ని అందరూ చూసి సపోర్ట్ చేయండి అన్నారు.

'ప్రెడేటర్: బ్యాడ్‌ల్యాండ్స్' ఫైనల్ ట్రైలర్ విడుదల

ఎంతో ఆసక్తిగా ఎదురుచూస్తున్న యాక్షన్ అడ్వెంచర్ చిత్రం 'ప్రెడేటర్: బ్యాడ్‌ల్యాండ్స్' ఫైనల్ ట్రైలర్‌ను అధికారికంగా విడుదల చేసింది. డైరెక్టర్ డాన్ ట్రాచ్టెన్‌బర్గ్ ఈ ఐకానిక్ ఫ్రాంచైజీకి కొత్త బోల్డ్ విజన్‌ను అందిస్తున్నారు. ట్రైలర్‌లో ఎక్స్‌ప్లోసివ్ సెట్ పీసెస్, అనూహ్యమైన అలయన్సెస్, ప్రెడేటర్ వర్సెస్ ప్రెడేటర్ బ్యాటిల్స్ లాంటివి ప్రేక్షకులు ఇంతకు ముందు చూడని విధంగా టీజ్ చేస్తున్నాయి. భవిష్యత్తులో 'మోస్ట్ డేంజరస్ ప్లానెట్' పై సెట్ చేయబడిన ఈ చిత్రంలో తన క్లాన్ నుంచి బహిష్కరించబడిన యంగ్ ప్రెడేటర్ (షుస్టర్‌కోలోమాటంగి)కు, హాఫ్ డిస్ట్రాయ్డ్ ఆండ్రాయిడ్ థియా (ఫానింగ్)తో అనూహ్యమైన అలయన్స్ ఏర్పడుతుంది. వీరిద్దరూ కలిసి అల్టిమేట్ అడ్వర్సరీని వెతుకుతూ ప్రమాదకరమైన జర్నీకి బయలుదేరుతారు. డెడ్లీ న్యూ క్రీచర్స్, రైవల్ ప్రెడేటర్స్‌తో తమ బలం, లాయల్టీ, సర్వైవల్‌ను పరీక్షించుకుంటారు. డాన్ ట్రాచ్టెన్‌బర్గ్ డైరెక్షన్‌లో రూపొందిన ఈ చిత్రం, జిమ్ థామస్, జాన్ థామస్ సృష్టించిన క్యారెక్టర్ల ఆధారంగా తీర్చిదిద్దబడింది. జాన్ డేవిస్, డాన్ ట్రాచ్టెన్‌బర్గ్, మార్క్ టోబెరాఫ్, బెన్ రోజెన్‌బ్లాట్, బ్రెంట్ ఓఖికానర్ నిర్మాతలు.

'డ్యూడ్' అందరూ రిలేట్ చేసుకునేలా ఉంటుంది

హీరో ప్రదీప్ రంగనాథన్

వరుస బ్లాక్‌బస్టర్ విజయాలతో దూసుకుపోతున్న యంగ్ సెన్సేషన్ ప్రదీప్ రంగనాథన్ పాన్ ఇండియా మూవీ 'డ్యూడ్'తో అలరించడానికి రెడీ అవుతున్నారు. ప్రముఖ నిర్మాణ సంస్థ మైత్రి మూవీ మేకర్స్ నిర్మించిన ఈ చిత్రంతో కీర్తిశ్వరన్ డైరెక్టర్‌గా పరిచయం అవుతున్నారు. 'ప్రేమలు' అద్భుతమైన విజయం తర్వాత ప్రదీప్ సరసన మమిత బైజు నటించగా, శరత్ కుమార్ కీలక పాత్ర పోషించారు. 'డ్యూడ్' అక్టోబర్ 17న తెలుగు, తమిళం, హిందీ, మలయాళం, కన్నడ భాషల్లో గ్రాండ్‌గా విడుదల కానుంది. ఈ సందర్భంగా తిరుపతిలో ప్రెస్ మీట్ నిర్వహించారు. ప్రెస్‌మీట్‌లో హీరో ప్రదీప్ రంగనాథన్ మాట్లాడుతూ.. 'డ్యూడ్' కంప్లీట్ ఫ్యామిలీ ఎంటర్టైనర్. చాలా రిలేటబుల్ క్యారెక్టర్. మైత్రి మూవీ మేకర్స్‌తో కలిసి పని చేయడం హ్యాపీగా ప్రౌడ్‌గా ఉంది. డైరెక్టర్ గారు ఈ కథ చెప్తున్నప్పుడే తనలోని కాన్ఫిడెన్స్ కన్వెన్షన్ చాలా నచ్చింది. తిరుపతి నుంచి ప్రమోషన్స్ స్టార్ట్ చేయడం అనేది ఒక ఆశీర్వాదంగా భావిస్తున్నాను. తిరుపతిలో ఒక పాజిటివ్ వైబ్ ఉంటుంది. సినిమా మీద చాలామంది జీవితాలు ఆధారపడి ఉంటాయి. దయచేసి పైరసీని ఎవరూ కూడా ఎంకరేజ్ చేయకూడదని కోరుకుంటు న్నాను. డ్యూడ్ సినిమా చాలా అద్భుతంగా వచ్చింది. అందరూ థియేటర్స్‌లో చూసి ఎంజాయ్ చేస్తారని కోరుకుంటున్నాను అన్నారు.

'శ్రీ చిదంబరం' పెద్ద హిట్ అవ్వాలి

టీజర్ లాంచ్ ఈవెంట్‌లో హీరో సత్యదేవ్

శ్రీమతి చింతా వరలక్ష్మి సమర్పణలో శ్రీ చక్రాస్ ఎంటర్టైన్మెంట్ బ్యానర్ మీద చింతా వినీష రెడ్డి, చింతా గోపాల కృష్ణా రెడ్డి నిర్మాతలుగా చింతా రాజశేఖర్ రెడ్డి సహ నిర్మాతగా వినయ్ రత్నం తెరకెక్కించిన చిత్రం 'శ్రీ చిదంబరం'. వంశీ తుమ్మల, సంధ్యా వశిష్ట జంటగా నటించిన ఈ చిత్రం నుంచి టీజర్‌ను విడుదల చేశారు. ఈ కార్యక్రమానికి హీరో సత్యదేవ్, దర్శకులు వశిష్ట, వెంకటేష్ మహా ముఖ్య అతిథులుగా హాజరయ్యారు. ఈ టీజర్‌ను గమనిస్తే.. ఓ అందమైన ప్రేమ కథా, వింటేజ్ విలేజ్ డ్రామాను ఎంతో అందంగా చూపించబోతోన్నట్టుగా కనిపిస్తోంది. 'శ్రీ చిదంబరం' కథను నాకు ముందు చెప్పారు. వినయ్ రత్నం మంచి కథను అద్భుతంగా చూపించారు. వంశీ తుమ్మల అద్భుతంగా నటించారు. సంధ్య ఎంతో సహజంగా కనిపిస్తున్నారు.ఈ మూవీ పెద్ద హిట్ అవ్వాలన కోరుకుంటున్నాను అన్నారు. దర్శకుడు వశిష్ట మాట్లాడుతూ..శ్రీ చిదంబరం టీజర్ చాలా బాగుంది. ఈ మూవీ పెద్ద హిట్ అవ్వాలని, టీంకు మంచి పేరు రావాలని కోరుకుంటున్నాను అని అన్నారు.వెంకటేష్ మహా మాట్లాడుతూ.. 'ఈ మూవీని నేను దాదాపు పూర్తిగా చూశాను. హీరో వంశీ చక్కగా నటించారు. సంధ్య అయితే ఎంతో సహజంగా నటించారు. ఈ చిత్రం మంచి విజయాన్ని సాధిస్తుందని నాకు నమ్మకం ఉంది అన్నారు. నిర్మాత గోపాలకృష్ణ రెడ్డి మాట్లాడుతూ.. 'శ్రీ చిదంబరం' కథను వినయ్ చెప్పినప్పుడు నాకు చాలా నచ్చింది. గ్లామర్ కంటే గ్రామర్‌కే ఇంపార్టెన్స్ ఇచ్చి కొత్త ఆర్టిస్టులతో సినిమాను తీశాం.ఈ మూవీని మీడియానే ముందుకు తీసుకు వెళ్లాలి అని అన్నారు. హీరో వంశీ తుమ్మల మాట్లాడుతూ.. 'వినయ్‌తో నా జర్నీ స్కూల్ నుంచే స్టార్ట్ అయింది. మా ఇద్దరికీ కూడా సినిమాల్లోకి రావాలనే కల ఉండేది. మా టీజర్ అందరికీనచ్చి ఉంటుందని భావిస్తున్నాను. సినిమా అందరికీ నచ్చుతుందని, పెద్ద హిట్ అవుతుందని ఆశిస్తున్నాను అన్నారు. దర్శకుడు వినయ్ రత్నం మాట్లాడుతూ.. 'రెండేళ్లు నేను ఈ కథను పట్టుకుని అన్ని ప్రొడక్షన్ కంపెనీల చుట్టూ తిరిగాను. అప్పుడు వినీషాగారి వద్దకు మాకథవెళ్లింది. గోపాలకృష్ణ రెడ్డిగారు మాకు అండగా నిలిచారు అన్నారు.

డిసెంబర్ 5న వస్తున్న 'వా వాదియార్'

స్టార్ హీరో కార్తి నటిస్తున్న మోస్ట్ అవేటెడ్ మూవీ 'వా వాతియార్' రిలీజ్ డేట్ ఫిక్స్ చేసుకుంది. ఈ సినిమాను డిసెంబర్ 5న వరల్డ్ వైడ్ గ్రాండ్ థియేట్రికల్ రిలీజ్‌కు తీసుకొస్తున్నట్లు తాజాగా మేకర్స్ ప్రకటించారు. 'వా వాదియార్' చిత్రాన్ని ప్రెస్టీజియస్ ప్రొడక్షన్ హౌస్ స్టూడియో గ్రీన్ బ్యానర్‌లో కె.ఇ. జ్ఞానవేల్ రాజా నిర్మిస్తున్నారు. యాక్షన్ కామెడీ కథతో దర్శకుడు నలన్ కుమారస్వామి రూపొందిస్తున్నారు. కృతి శెట్టి హీరోయిన్‌గా నటిస్తోంది. పవర్ ఫుల్ పోలీస్ ఆఫీసర్‌గా హీరో కార్తి నటిస్తున్న 'వా వాదియార్' సినిమా పాన్ ఇండియా స్థాయిలో మూవీ లవర్స్ దృష్టిని ఆకర్షిస్తోంది. ఇప్పటికే రిలీజైన ఈ సినిమా టీజర్ కు హ్యూజ్ రెస్పాన్స్ వచ్చింది. కార్తి కెరీర్ లో ఒక ప్రత్యేకమైన చిత్రంగా "వా వాదియార్' నిలుస్తుందనే అంచనాలు ఏర్పడుతున్నాయి.

'పెద్ది' పుణేలో సాంగ్ షూటింగ్ ప్రారంభం

మెగా పవర్ స్టార్ రామ్ చరణ్ మోస్ట్ ఎవైటెడ్ యాక్షన్ డ్రామా పెద్ది చిత్రీకరణ శర వేగంగా జరుగుతోంది. బుచ్చి బాబు సనా దర్శకత్వంలో వృద్ధి సినిమాస్ బ్యానరపై వెంకట సతీష్ కిలారు నిర్మిస్తున్న ఈ చిత్రాన్ని మైత్రి మూవీ మేకర్స్, సుకుమార్ రైటింగ్స్ సమర్పిస్తున్నారు. ఈ చిత్రం భారీ స్థాయిలో చిత్రీకరణ జరుపుకుంటోంది. రేపు పూణేలో ప్రారంభమయ్యే నెక్స్ట్ షూటింగ్ షెడ్యూల్ కోసం టీం సిద్ధమవుతోంది. ఈ షెడ్యూల్‌లో రామ్ చరణ్, హీరోయిన్ జాన్వీ కపూర్‌పై అద్భుతమైన పాటను చిత్రీకరించనున్నారు. అకాడమీ అవార్డు విన్నర్ మాస్ట్రో ఎఆర్ రెహమాన్ అదిరిపోయే సాంగ్‌ని కంపోజ్ చేశారు. ఈ సాంగ్ కి స్టార్ కొరియోగ్రాఫర్ జానీ మాస్టర్ కొరియోగ్రఫీ చేస్తున్నారు. ఈ పాట విజువల్ ట్రీట్‌గా ఉండనుంది. సినిమా పోస్ట్‌ప్రొడక్షన్ పనులు కూడా సైమల్టేనియస్ కొనసాగుతున్నాయి. షెడ్యూల్ ప్రకారం సినిమా పూర్తయ్యేలా టీమ్ పాషన్‌తో పనిచేస్తోంది. రామ్ చరణ్ తన పాత్ర కోసం కంప్లీట్‌గా మేకోవర్ అయ్యారు. కన్నడ సూపర్ స్టార్ శివ రాజ్ కుమార్ పవర్ ఫుల్ పాత్రలో నటిస్తున్నారు, జగపతి బాబు, దివ్యేందు శర్మ కీలక పాత్రల్లో కనిపించనున్నారు. ఈ చిత్రానికి టాప్ టెక్నికల్ టీం వర్క్ చేస్తోంది. ఆర్ రత్నవేలు సినిమాటోగ్రఫీని నిర్వహిస్తున్నారు, జాతీయ అవార్డు గ్రహీత నవీన్ నూలి ఎడిటర్. రామ్ చరణ్ పుట్టినరోజు సందర్భంగా మార్చి 27, 2026న పెద్ది గ్రాండ్ పాన్‌ఇండియా థియేట్రికల్ విడుదలకు సిద్ధంగా ఉంది.

'గత వైభవ' డిఫరెంట్ మూవీ

సాంగ్ లాంచ్ ఈవెంట్‌లో హీరో ఎస్ఎస్ దుష్యంత్

ఎస్ఎస్ దుశ్యంత్, అశికా రంగనాథ్ ప్రధాన పాత్రల్లో నటిస్తున్న ఎపిక్ ఫాంటసీ డ్రామా 'గత వైభవ'. సింపుల్ సుని దర్శకత్వంలో సర్వెగర సిల్వర్ స్క్రీన్స్, సుని సినిమాస్ బ్యానర్స్‌పై దీపక్ తిమ్మప్ప, సుని నిర్మిస్తున్నారు. ఈ సినిమా టీజర్‌కి అద్భుతమైన రెస్పాన్స్ వచ్చింది. నవంబర్ 14న ఈ చిత్రం విడుదల కానుంది. తాజగా ఈ సినిమా నుంచి వర్ణమాల సాంగ్‌ని లాంచ్ చేశారు.సాంగ్ లాంచ్ ఈవెంట్‌లో హీరో దుశ్యంత్ మాట్లాడుతూ.. తెలుగు ప్రేక్షకులు అంటే నాకు చాలా ఇష్టం. ఈ సినిమాతో మీ అందరికి ముందుకు రావడం చాలా సంతోషంగా ఉంది. డైరెక్టర్ సుని గారితో వర్క్ చేయడం అదృష్టంగా భావిస్తున్నాను. ఆయన కన్నడలో చాలా విజయవంతమైన సినిమాలు అందించారు. గత వైభవ అద్భుతమైన స్క్రిప్టు. హిస్టరీ మైథాలజీ సనాతన ధర్మ ఎలిమెంట్స్ అన్నీ అద్భుతంగా కుదిరిన స్క్రిప్ట్ ఇది.ఆశిక రంగనాథన్ తన కెరీర్‌లో బెస్ట్ పెర్ఫార్మన్స్ ఈ సినిమాల్లో చేశారు. శాండీ గారు అద్భుతమైన మ్యూజిక్ ఇచ్చారు. ఆయన బ్యాక్ గ్రౌండ్ స్కోర్‌తో సినిమా నేను నెక్స్ట్ లెవెల్ తీసుకువచ్చారు. ఇది చాలా పెద్ద ప్రాజెక్టు. మా నిర్మాత ఎక్కడ కాంప్రమైజ్ కాకుండా గ్రాండ్ స్కేల్ లో తీశారు. టీజర్ సాంగ్ రిలీజ్ చేసాము. ఇంకా మున్ముందు కంటెంట్ రిలీజ్ చేయబోతున్నాము. నవంబర్ 14న కన్నడ తెలుగులో గత వైభవ సినిమా రిలీజ్ అవుతుంది అన్నారు. హీరోయిన్ అశిక మాట్లాడుతూ.. ఇప్పటివరకు నేను చేసిన సినిమాల్లో చాలా డిఫరెంట్ సినిమా ఇది. ఈ సినిమాలో నాలుగు డిఫరెంట్ స్టోరీస్ ఉన్నాయి. డైరెక్టర్ సుని గారు సినిమాని చాలా అద్భుతంగా తీశారు. తెలుగు ప్రేక్షకులకు ఆయన స్టైల్ ఆఫ్ ఫిలిం మేకింగ్ ఇష్టపడతారని నమ్ముతున్నాను. డైరెక్టర్ సునీ మాట్లాడుతూ అందరికీ నమస్కారం.ఇది ఫాంటసీ మైథిలాజికల్ మూవీ. నవంబర్ 14న రిలీజ్ అవుతుంది. మీరందరూ థియేటర్స్‌లో చూస్తారని కోరుకుంటున్నాను. ప్రొడ్యూసర్ దీపక్ మాట్లాడుతూ... ఈ సినిమా కోసం చాలా హార్డ్ వర్క్ చేశాము. కంటెంట్ నచ్చితే తప్పకుండా సపోర్ట్ చేయాలని కోరుకుంటున్నాను. సింగర్ అనురాగ్ కులకర్ణి మాట్లాడుతూ.. ఈ పాట చాలా అద్భుతంగా వచ్చింది. చాలా ఇంట్రెస్టింగ్సినిమా ఇది. మంచి సినిమాని సెలెబ్రేట్ చేయడం మన తెలుగు ప్రేక్షకు అలవాటు. అదే ప్రేమ ఈ టీముకు కూడా ఇస్తామని ఆశిస్తున్నాను. మ్యూజిక్ డైరెక్టర్ శాండీ మాట్లాడుతూ.. అందరికీ నమస్కారం. మ్యూజిక్ దేవుడిచ్చిన ఆశీర్వాదంగా భావిస్తున్నాను. గత వైభవ సినిమా చాలా అద్భుతంగా వచ్చింది అన్నారు.

అలుపెరుగని డాక్టరమ్మ

కరవు ప్రాంతం... మౌలిక వసతులన్నీ అందని ద్రాక్షే... ఆసుపత్రి ఊసే లేదు. వీటన్నింటి కారణంగా మాతాశిశు మరణాల రేటు కూడా ఎక్కువే వాటిని తగ్గించడానికి ఉద్యోగ విరమణ తర్వాత కూడా తన జీవితాన్ని గిరిపుత్రులకే అంకితం చేశారు డా.పి. సువర్ణా దేవి.

ఆంధ్రప్రదేశ్‌లో పుట్టి పెరిగారు సువర్ణ. పెళ్లయ్యాక ఒడిశాలోని బ్రహ్మపుర వెళ్లారు. చదువు పూర్తయ్యాక కటక్‌లోని ప్రభుత్వ ఆసుపత్రిలో నియోనాటాలజిస్ట్ ప్రాక్టీస్ ప్రారంభించారు. తన 56 ఏళ్ల సర్వీసులో ఎన్నో వైద్య కళాశాలల్లో పనిచేశారు. నేను పిల్లల వైద్యురాలిగా విధులు మొదలు పెట్టినప్పుడు ఇక్కడ చాలా సమస్యలు చూశాను. ఒడిశాలోని పట్టణాలతో పోలిస్తే.. గ్రామీణ, గిరిజన ప్రాంతాల్లో వైద్యం మీద అవగాహన చాలా తక్కువ. వైద్యులు కూడా మారుమూల ప్రాంతాలని ఇక్కడికి రావడానికి నిరాకరిస్తారు. అన్నీ ఒక ఎత్తైతే... కొండప్రాంతాల్లో ఉన్న వారేమో సమయానికి వైద్య సదుపాయం అందక చనిపోతుంటారు. నేను విధుల్లో ఉన్నప్పుడు ఇలాంటి ఘటనలు చాలానే చూశాను. 1988 నాటికి నా సర్వీసు ప్రారంభించా... మాతాశిశు మరణాల రేటు మాత్రం తగ్గలేదు. పుట్టే ప్రతి వెయ్యిమందిలో 88 మంది చనిపోయే వారు. వీరిలో 60 శాతం మంది నెల కూడా నిండనివారే. అందుకే ఉద్యోగ విరమణ తర్వాత కూడా ఇక్కడే ఉండిపోయా అంటారు సువర్ణ. తను వృత్తిలో ఉన్నప్పుడే వైద్యంతోపాటు 'చైల్డ్ హుడ్ సిర్రోసిస్' మీద పరిశోధనలు చేశారు. ఆమె అందించిన నివేదికలు తర్వాతి తారల వారికి దిక్సూచిగానూ మారాయి. రిటైర్ అయ్యాక కూడా మూడేళ్లు శిశు మరణాల అంశంపై యూనిసెఫ్‌తో కలిసి పనిచేశారీమె. ఆ నైపుణ్యంతోనే వైద్యులకు, వైద్యను అభ్యసిస్తున్న విద్యార్థులకు ఈ విషయమై శిక్షణ కూడా ఇచ్చారు. ఈమె సేవల్ని మెచ్చిన అమెరికన్ అసోసియేషన్ ఆఫ్ ఫిజీషియన్స్ ఆఫ్ ఇండియన్ ఆరిజన్ తదుపరి సేవలకు నిధులు కేటాయించింది. వాటితో ఓ అంబులెన్సు కొని.. గంజాం చుట్టుపక్కల గ్రామాలన్నీ తిరుగుతూ శిశు మరణాల నివారణకు కృషి చేశారు సువర్ణ. 'ధైర్య సాథీ పరీ' పుస్తకాన్నీ రాశారు. వైద్య సదుపాయాలు లేని గ్రామాల్లో మిడ్‌వైవ్స్ ఎలాంటి జాగ్రత్తలు తీసుకుని డెలివరీ చేయాలనే అంశాల్ని ఇందులో ప్రస్తావించారు. ప్రస్తుతం గంజాం జిల్లాలోని గోపాల్‌పుర్ గ్రామం సమీపంలో 'వన్‌నెస్' పేరుతో క్లినిక్ మొదలుపెట్టి 85 ఏళ్ల వయసులోనూ వైద్య సేవలు అందిస్తున్నారు. 'అభంశుభం ఎరుగని జీవితాల్ని కాపాడుతున్నానే తృప్తి నాకు సంతోషాన్ని ఇస్తుంది. నాకు వచ్చే పింఛను డబ్బులు చాలు, నా అవసరాలు తీర్చుకోవడానికి. ఓపిక ఉన్నంత వరకూ వీళ్లకు ఉచితంగా సేవ చేస్తా' అనే సువర్ణ ప్రయాణం స్ఫూర్తిదాకమే కదూ !

ఆడపిల్లల ఆటపాటల అట్లతద్ది

మనకు ఉన్న పండుగలలో ,అందులోనూ ముఖ్యంగా పెళ్లి కావాల్సిన ఆడపిల్లలకు అట్ల తదియ ముఖ్యమైన పండుగల లో ఒకటి. అట్ల తద్ది లేదా అట్ల తదియ లేదా ఉమాగౌరీ వ్రతం. అని కూడా అంటారు.

అట్లతద్దోయ్ ఆరట్లోయ్, ముద్ద పప్పు మూడ అట్లోయ్ అంటూ ఆడపడుచులకు, బంధువులకు, ఇరుగుపొరుగులకు వాయనం ఇవ్వడం పరిపాటి . ఈ నోమును ఆశ్వయుజ బహుళ తదియ నాడు చేస్తారు. వయోభేదం లేకుండా స్త్రీలందరూ ఈ వ్రతాన్ని నోచుకుంటారు. అట్ల తదియకు ముందు రోజును భోగి అంటారు ఈ రోజు ఉదయాన్నే ఆడపిల్లలు అంతా ఒక చోట చేరి కాళ్లకు, చేతులకు గోరింటాకు పెట్టుకుంటారు. కన్నెపిల్లలైతే పండిన గోరింటాకును చూసుకుని మురిసిపోతారు. తెల్లవారితే అట్లతద్ది తదియ రోజు సూర్యోదయానికి ముందే నిద్రలేచి, తలారా స్నానం చేసి అమ్మ చేసిన గోంగూర పచ్చడి, నువ్వులపొడి, ఉల్లిపాయ పులుసు, గడ్డపెరుగు తో కమ్మగా భోజనం చేస్తారు. తరువాత తాంబూలం వేసుకుని నోరు ఎర్రగా పండించుకుని, అన్నదమ్ముల సహాయంతో తోటలో లేదా, పెరడులో ఉయ్యాలలు వేసుకొని ఆ రోజంతా ఆడుతూ పాడుతూ గడుపుతారు. సూర్యాస్తమయ సమయానికి ముగింపు చెప్పేసి వ్రతానికి ఏర్పాట్లు మొదలుపెడతారు. అట్లతద్దికీ ఒక కథ కూడా ఉంది. పూర్వం ఒకప్పుడు ఒక రాజు కూతురు, మంత్రి కూతురు, సేనాపతి కూతురు, పురోహితుని కూతురు, ఎంతో స్నేహంగా కలిసి మెలిసి ఆడుతూ పాడుతూ ఉండేవారు. ఆ రోజు రాత్రి చంద్రుడు ఉదయించాక చేసే పూజ కోసం వారు సన్నాహాలు చేసుకుంటు న్నారు. పెద్దలంతా రాత్రికి దేవీ పూజ నైవేద్యం కోసం అట్లు వేయడంలో నిమగ్నులయ్యారు. ఇంతలో రాజుగారి కూతురు ఆకలితో సొమ్మసిల్లి పడిపోయింది. రాజ కుమారుడు తనచెల్లి అవస్థ చూసి ఇంద్రజాలం చేశాడు ఒక అద్దంలో తెల్లని వస్త్రం చూపించి అదిగో చంద్రోదయం అయింది. అమ్మ !కొంచెం పండ్లు తిని సేదతీరి పూజ చేసుకో అన్నాడు రాజకుమార్తె అన్నగారి మాట విశ్వసించి ఆహారం సేవించి పూజ చేసుకుంది.అయితే ఈ పూజ నియమం ఏమిటంటే చంద్రోదయం చూసి అప్పుడు షోడశోపచారాలతో ఉమాదేవిని పూజించాలి. అందుకే ఈ వ్రతానికి చంద్రోదయ ఉమావ్రతం అని పేరు వచ్చింది. ఆ రోజు స్త్రీలు దేవిని ఆరాధించి 9 అట్లు నైవేద్యంగా, పెట్టి తొమ్మిది అట్లు వాయనమిచ్చి, 9 పువ్వుల ముడితో తోరం కట్టుకుంటారు. ఇలా చేస్తే మంచి భర్త లభిస్తాడని నమ్మకం. రాజకుమార్తె తన స్నేహితు లతో అన్ని బాగానే చేసింది కానీ, అన్న చెప్పిన మాట నమ్మి చంద్రోదయానికి ముందే భోజనం చేసింది .ఆ రోజుల్లో ఆడపిల్లలకి బాల్యదశలోనే పెళ్లి చేసేవారు. ఆమెకు ముసలివాడు భర్తగా లభించాడు .అయ్యో అట్లతద్ది నోము చేస్తే అందమైన భర్త లభిస్తాడు అన్నారు కదా! నా స్నేహితురాళ్లందరికి మంచి భర్తలు లభించారు .నేనేమీ అపచారం చేశాను? అంటూ దుఃఖించి పార్వతీ పరమేశ్వరులను ప్రార్థించగా వారు ప్రత్యక్షమై మీ అన్న అజ్ఞానం, నీపై అతనికి ఉండే ప్రేమ వల్లనే వ్రత భంగం జరిగింది రేపు ఆశ్వయుజ బహుళ తదియ, నీవు నియమనిష్టలతో చంద్రోదయ ఉమావ్రతం చేస్తే నీ భర్త యవ్వనవంతుడు అవుతాడు అన్నారు .ఆమె నోము చేసి కథ చెప్పి అక్షతలు తీసుకొని భర్తమీద వేసేసరికి అతడు ఎవ్వనవంతుడయ్యాడు. కన్నెపిల్లలు ఈ వ్రతం చేస్తే కోరిన వరుడు లభిస్తాడు. వివాహిత స్త్రీలు ఈ వ్రతం చేస్తే ఉమాదేవి అనుగ్రహానికి పాత్రులై, సకల సౌభాగ్యాలను పొందుతారు . అట్లతద్ది అంతరార్థం త్రిలోక సంచారి అయిన నారదముని ప్రోద్బలంతో గౌరీదేవి శివుని పతిగా పొందగోరి మొదటిసారిగా చేసిన విశిష్టమైన వ్రతమే ఈ అట్లతద్ది .స్త్రీలు సౌభాగ్యం కోసమై చేసుకునే వ్రతం కూడా ఇదే

.చంద్రారాధన ప్రధానమైన చంద్రకళల్లో కొలువై వున్న శక్తి అనుగ్రహం చేత స్త్రీ సౌభాగ్యం పెరుగుతుందని కుటుంబంలో సుఖశాంతులు వర్ధిల్లు తాయి అని శాస్త్రవచనం ఈ పండుగలో అమ్మవారికి అట్లని నైవేద్యంగా పెట్టడంలో ఓ అంతరార్థం వుంది. నవగ్రహాలలోని కుజుడుకీ అట్లంటే మహాప్రీతి. అట్లను ఆయనకు నైవేద్యంగా పెడితే కుజదోష పరిహారమై సంసార సుఖంలో ఎటువంటి అడ్డంకులూ రావని నమ్మకం. ఋతుచక్రం సరిగా వుండేలా చేసి కాపాడతాడు. అందువల్ల గర్భధారణలో ఎటువంటి సమస్యలుండవు. మినప పిండి బియ్యపు పిండిని కలిపి అట్లను తయారుచేస్తారు. మినుములు రాహువుకు బియ్యం చంద్రునికి సంబంధించిన ధాన్యాలు. గర్భదోషాలు తొలగిపోవాలంటే ఈ అట్లనే వాయనముగా ఇవ్వాలి. అట్లతద్ది స్త్రీలకూ ఎంతో శుభప్రదమైనది పిల్లలు పెద్దలు అందరూ కలిసి ఈ రోజున తెల్లవారు ఝామున మేల్కొని గౌరీదేవి పూజ చేయాలి. చంద్ర దర్శనం అనంతరం శుచియై తిరిగి గౌరీపూజ చేసి ఆమెకు పది అట్లు నైవేద్యంగా పెట్టాలి. తర్వాత ముత్తయిదువులకు అలంకారం చేసి పది ఫలాలు వాయనంగా సమర్పిం చాలి. అట్లతద్ది నోము కథ చెప్పుకొని అక్షింతలు వేసుకోవాలి. అనంతరం భోజనం చేయాలి 10 రకాల ఫలాలను తినడం 10 మార్లు తాంబూలం వేసుకోవడం, 10 మార్లు ఊయల ఊగడం ఈ పండుగలో ఒక విశేషం. గౌరీదేవికి నైవేద్యంగా అట్లు పెడతారు గనుకే ఈ పండుగకు అట్లతద్ది అనే పేరు వచ్చింది. దీనినే ఉయ్యాల పండుగ అని గోరింటాకు పండుగ అని అంటారు .ఈ విధంగా వాయనం ఇచ్చుకుంటే గౌరీదేవి అనుగ్రహంతో పెళ్ళికాని అమ్మాయిలకు గుణవంతుడైన రూపసి భర్త లభిస్తాడని, పిల్లలు కలుగుతారని ఐదవతనం తో పాటు పుణ్యం లభిస్తుందని తరతరాలనుంచి వస్తున్న నమ్మకము. పదిమంది ముత్తైదువులకు నల్లపూసలు, లక్కకోళ్ళు, రవిక గుడ్డలు, దక్షిణ తాంబూలాలు మరియు పది అట్లు వాయనమిచ్చి భోజనాలు పెట్టి ఆశీస్సులు తీసుకోవాలి .పదేళ్ల ఈ వ్రతాన్ని నిర్వహించి ఉద్యాపనం చెప్పుకున్న స్త్రీలకు సంసారంలోని సర్వసుఖాలు లభిస్తాయి .సృష్టి స్థితి లయలకు కారకులు అయిన బ్రహ్మ,విష్ణు,మహేశ్వరుల భార్యలు అయిన సరస్వతి, లక్ష్మి ,పార్వతీ లకు నెల పొడవునా ఉత్సాహంగా సాగే మాసం ఈ ఆస్వీయజం. అమ్మవారికి ఆటపాటలంటే ఇష్టం కాబట్టి ఇంకా రజస్వల కాని ఆడపిల్లలు ఆడినా పాడినా వాళ్ళంతా అమ్మవారి సేవ చేస్తున్నట్టే అని చెప్తున్నాయి పురాణాలు. ఈ నెల 9న కన్నె పిల్లల అట్లతద్ది నోము నోచుకుని మంచి భర్తలను పొందాలని, పెళ్లి అయిన ఆడవారు ఈ నోము నోచుకుని సౌభాగ్యాన్ని పొందాలని, అమ్మవారి కృపా కటాక్షాలు అందరిపై ప్రసారించాలని కోరుతూ..

- పాలపర్తి సంధ్యారాణి

వేడుకకు ముప్పల హారం

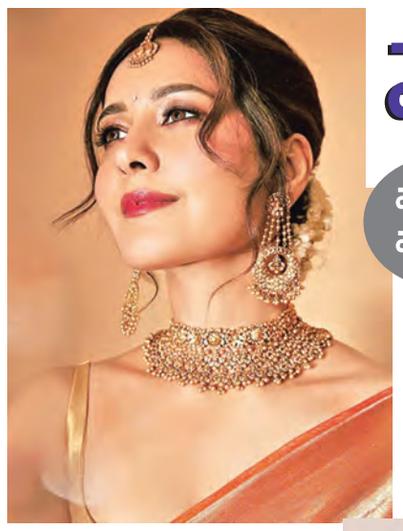

ఫ్యాషన్ ఫ్యాషన్

పండుగ, పెళ్లి... వంటి సంప్రదాయ వేడుకల్లో ధగధగలాడిపోవాలంటే ఎంపిక తగ్గట్లు నగలూ ఉండాలి. అందుకే, ఇలాంటప్పుడు ఎక్కువమంది ఓటేసేది పసిడి డైమండ్స్, పోల్కీలు, ముత్యాలు, పచ్చలు... ఇలా ఎన్ని హంగులు చేర్చినా పసిడి అందమే వేరు. అక్కడక్కడ గుత్తుల్లా వేలాడదీసినా, ఒకదానిపక్కన మరొకటి చేసినా... మెడలో నిండుగా కనిపించడం ఖాయం. అందుకే, ఇప్పుడు అమ్మాయి. గొలుసులు మొదలుకుని కాస్త హెవీగా కనిపించే నెక్లెస్‌ల వరకూ అన్నింటా వీట్ కోరుకుంటున్నారు. తయారీదారులు కూడా గాజులు, చెవిపోగులు, హారాలు... అన్నింటిలోనూ వీటిని చేర్చుతున్నారు. ఇవి వేడుకలకు కట్టే దుస్తులకూ, పండుగల్లో కట్టే దుస్తులకు చక్కగా ఉంటాయి.

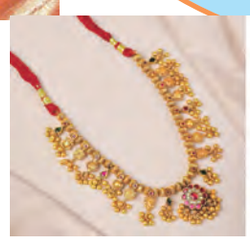

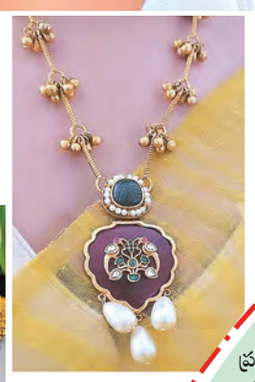

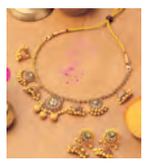

లైమ్ సిరప్ కేక్

పల్సినవి : మైదా-200గ్రా, బేకింగ్‌సోడా-చెంచా, బాదంపొడి-100గ్రా, పంచదార పొడి-కప్పున్నర, బటర్-రెండు చెంచాలు, గుడ్లు-రెండు, పాలు- అరకప్పు, కివిపండ్ల తురుము- నాలుగు చెంచాలు (అనాస లేదా స్ట్రాబెర్రీలని ప్రత్యామ్నాయంగా వాడుకోవచ్చు), నిమ్మ రసం-అరకప్పు తీసిపెట్టుకోవాలి), నిమ్మ చెక్కపైన పొట్టు సన్నగా తరిగి ఉంచాలి. **తయారి :** ముందుగా అవెన్‌ని 180 డిగ్రీల దగ్గర వేడి చేసుకుని.. కప్‌కేకులు తయారు చేసుకునే పాన్‌కి నెయ్యి రాసి ఉంచు కోవాలి. ఒక పాత్రలో సగం చక్కెరపొడి, బాదంపొడి, మైదా వేసి కలుపుకోవాలి. ఈ మిశ్రమాన్ని కప్‌కేకుల పాన్‌లో నింపి ఇరవైనిమిషాల పాటు బేక్ చేసుకోవాలి. ఇప్పుడు నిమ్మచెక్క, నిమ్మరసం, పంచదార ఒక పాత్రలో వేసి పాకం పట్టుకుని చల్లారనివ్వాలి. టూత్‌పిక్‌తో కప్‌కేకులపై రంధ్రాలు చేసుకుని సిరప్‌ని వేసుకోవాలి. ❑

చెలి చిట్కా

✦ సబ్జా ఆకు పిండి రసము తీసి చెవిలో పోసిన చెవినొప్పి మాయమవును. ✦ మామిడి ఆకుల నుండి తీసిన పసరు కొద్దిగా వేడిచేసి చెవిలో వేసుకుంటే చెవిపోటు తగ్గుతుంది. ✦ వేపాకు మరిగించిన నీటితో తలస్నానం చేస్తే జుత్తు ఉడడంతగ్గి నల్లగా బారుగా పెరుగుతుంది. ❑

జుట్టు ఆరోగ్యానికి..

ఒత్తైన, నల్లని కురులు కావాలని అందరూ కోరుకుంటారు. ఇందుకోసం వివిధ రకాల కేశ సంబంధిత ఉత్పత్తులను

వాడుతుంటారు. మరోవైపు ఇంటి చిట్కాలూ పాటిస్తుంటారు. ఇన్ని జాగ్రత్తలు తీసుకున్నా.. ఆహారం విషయంలో మాత్రం నిర్లక్ష్యం చేస్తుంటారు. ఈ నిర్లక్ష్యమే కురుల ఆరోగ్యాన్ని దెబ్బతీస్తుందని చెబుతున్నారు సౌందర్య నిపుణులు. ఈ క్రమంలో జుట్టు ఆరోగ్యాన్ని పెంపొందించే కొన్ని పదార్థాల గురించి తెలుసుకుందాం.. బెర్రీ పండ్లలో యాంటీ ఆక్సిడెంట్లు అధికంగా ఉంటాయి. ఇందులోని విటమిన్ 'సి' కొలాజెన్ ఉత్పత్తికి, శరీరం ఐరన్‌ను గ్రహించడానికితోడ్పడుతుంది. ఫలితంగా జుట్టు ఒత్తుగా పెరుగుతుంది.

✦. ఒమేగా-3 ఫ్యాటీ ఆమ్లాలు అధికంగా ఉండే చేపలు తినడం వల్ల జుట్టు సమస్యలు తగ్గిపోయి. ఒత్తైన, నల్లని కురుల్ని సొంతం చేసుకోవచ్చు. ✦. చిలగడదుంపల్లో ఉండే విటమిన్ 'ఎ' కుదుళ్లలో సీబమ్ ఉత్పత్తిని ప్రేరేపిస్తుంది. ఫలితంగా కుదుళ్లు పొడిబారిపోకుండా జాగ్రత్తపడచ్చు. ✦. 'బి', 'ఇ' విటమిన్లతో పాటు జింక్, ఇతర అత్యవసర ఫ్యాటీ ఆమ్లాలు నిండిన నట్స్ జుట్టు ఎదుగుదలను ప్రేరేపిస్తాయి. ఇక గింజల్లో ఉండే ఒమేగా-3 ఫ్యాటీ ఆమ్లాలు జుట్టు ఆరోగ్యానికి ఎంతో అవసరం. ✦. ఆకుకూరల్లో ఫోలేట్, ఐరన్, 'ఎ' 'సి' విటమిన్లు ఎక్కువగా ఉంటాయి. ఇవి కుదుళ్లను దృఢంగా చేసిజుట్టు ఒత్తుగా పెరిగేలా చేస్తాయి. ❑

మానసిక ఆరోగ్యంతో మహోన్నతి

వ్యథ

తీసుకరావడానికి తగిన మార్గాలు చూపండి.

- ఒక సోదరి, తిరుపతి

జవాబు : అమ్మా మీ ఆవేదన అర్థం అయ్యింది. మీ రోజుల్లో మానసిక సమస్యలు తక్కువగా ఉన్నాయి. అయితే సామాజిక కట్టుబాట్లు, నియంత్రణ, జీవనశైలివల్ల నియంత్రణ ఉండేది. పైగా అంతగా ప్రచారం జరిగేదికాదు. ఆధునిక సమాజంలో అనేక కారణాల వల్ల మానసిక రుగ్మతలు, ప్రవర్తనా లోపాలు, హింసాప్రవృత్తి పెరిగిపోతున్నది. అయితే ఇలాంటివారు సమాజంలో ఐదు శాతం వరకు ఉండవచ్చని అంచనా వేస్తున్నారు. అయితే వారిలో అత్యంత తక్కువ మంది మాత్రమే నేరాలకు పాల్పడుతున్నారు. అయితే సమాజంలో మానసిక ఆరోగ్యం, విలువలు, ఉన్నత ప్రమాణాలు పెంచవలసిన అవసరం ఉంది. దీని కోసం అక్టోబర్ 10వ తేదీని ప్రపంచ మానసిక ఆరోగ్యదినోత్సం జరుపుకోవాలని ప్రపంచ ఆరోగ్య సంస్థ నిర్ణయించింది. ప్రపంచ వ్యాప్తంగా ఈ సందర్భంగా వారం రోజులపాటు అవగాహనా కార్యక్రమాలు నిర్వహిస్తున్నారు. ప్రపంచ ఆరోగ్య సంస్థ నిర్వచనం ప్రకారం ఆరోగ్యం అంటే శారీరక, మానసిక, సామాజిక సమతుల్య స్థితి అని అర్థం. సహజంగా ఆరోగ్యవంతులు అందరితో కలిసి మెలిసి జీవిస్తారు. సర్దు బాటు, సహ నం, క్షమ, దయ కలిగి ప్రవరి స్తారు. భయం, ఆందోళన, ద్రోహ చింతన, హింసకు దూరంగా ఉంటారు. హాయిగా నిద్ర పోగలుగుతారు. మానసిక ఆరోగ్యం వారి జ్ఞానం, వివేకం అవగాహన, ప్రవర్తనను ప్రభావితం చేస్తుంది. అయితే కొన్ని అంశాలు మనిషిలో మానసిక లోపాలు, రుగ్మతలకు దారి తీస్తాయి. హార్మోన్ల అసమతుల్యత, పెంపక లోపం, వ్యక్తిత్వలోపం, మానసిక ఒత్తిళ్ళు, ప్రతికూల పరిసరాలు, చెడుస్నేహాలు, వ్యసనాలు నిద్రలేమి, భయం, ఆందోళన, ఆత్మీన్యూత లాంటి అంశాలు రుగ్మతలకు దారి తేస్తాయి. వ్యక్తి ఆలోచనలు, ప్రవర్తన దారి తప్పుతెన్నట్టు గమనించిన వెంటనే సరిదిద్దకోవ డానికి ప్రయత్నించాలి అవసరం అయితే సైకాలజిస్టు లేదా సైకియాట్రిస్టును కలవాలి. సమతుల ఆహారం, చక్కని వ్యాయామం, సత్సంబంధాలు, సానుకూల దృక్పథం, నైతిక నిబద్ధత మానసిక ఆరోగ్యాన్ని వృద్ధి చేస్తాయి. అంటే జీవన శైలితో మానసిక ఆరోగ్యం సిద్ధిస్తుంది. మానసిక ఆరోగ్యం మహోన్నతికి మార్గంగా మారుతుంది. ❑

ప్రశ్న : వర్తమాన సమాజంలో కొంతమంది విపరీతంగా ప్రవర్తిస్తున్నారు. ఓర్పు, సహనం, మానవత్వం, జాలి, కరుణకు ప్రతీకలైన మహిళల్లో కొందరు కిరాతక చర్యలకు పాల్పడుతున్నారు. మా జిల్లాలో భర్త లేని 40ఏళ్ళ మహిళ 18 ఏళ్ళ వయసున్న అల్లుడితో వివాహేతర బంధం ఏర్పరచుకొన్నది. అతని చేత తాళి కట్టించుకునే ప్రయత్నం చేసింది. అడ్డు వచ్చిన 15 ఏళ్ళ కూతుర్ని రోకలి బండతో కొట్టింది. దేశంలో అక్కడక్కడా కొందరు స్త్రీలు ప్రియుని కోసం భర్తను పిల్లలను చంపుతున్న సంఘటనలు వార్తల్లో చూసి చలించిపోతున్నాను. నా వయస్సు 70 ఏళ్ళు. ఉపాధ్యాయనిగా పనిచేసి రిటైర్ అయ్యాను. నా బాల్యం, యవ్వనం, ఉద్యోగ దశల్లో ఇలాంటి విపరీతాలు చూడలేదు. గత కొన్ని సంవత్సరాలుగా సమాజంలో విపరీత ధోరణులు, వికృతప్రవర్తనలు కనిపిస్తున్నాయి. ఇవన్నీ మానసిక లోపాలుగా భావిస్తున్నాను. వ్యక్తులలోని లోపాలు లేదా రుగ్మతలు సమాజానికి శాపాలుగా మారుతున్నాయి. ఈ దశలో మానసిక ఆరోగ్యం, సామాజిక చైతన్యం

ఎన్.బి.సుధాకర్‌రెడ్డి
సైకాలజిస్టు

తుంగభద్ర తట వాసినే నమః

శ్రీ బి.వి. నరసింహ స్వామిగారు సాయిబాబాను ఓం గోదావరి తట షిరిడి వాసినే నమః అనీ కీర్తిస్తారు. అష్టోత్తర శత నామావళిలో, మహాసమాధి అనంతరం సాయి తెలుగు ప్రాంతాలలో మందిరాలు నిర్మింపచేసుకున్నాడు. తొలినాటి సాయి మందిరాలలో ఒకటి తుంగభద్ర నదీ తీరం వద్ద గల కర్నూలులోనిది. అసలు తుంగభద్ర నదీ తీరానికి సాయిబాబా రావటం ఒక విశేషం కాదు. సాయి ఆరతులలో నిర్మలనది తుంగ జల ప్రానీ అని కీర్తించటం ఈనాటిది కాదు. ఈ ఆలయ కర్త శ్రీ కె. వీరాస్వామిగారు ఆయన శ్రీమతి అన్నపూర్ణమ్మగారు 1949లో షిరిడీ వెళ్ళి, ఆ తరువాత అప్పటి కర్నూలు బస్‌స్టాండ్ వద్ద చిన్న పాకవేసి సాయి పూజ చేయటం నారాయణ స్వామి అనే మహనీయులు అటువైపు వచ్చాడు. ఆయన ఒక చోటును చూపి అచ్చట సాయి మందిరాన్ని నిర్మింపుమని శ్రీ వీరాస్వామిని కోరారు. 1949లో ఆలయ నిర్మాణం మొదలైంది. సాయి సహచర విద్యార్థిగా చెప్పబడే బ్రహ్మశ్రీ హిమవత్ పర్వత ఋషి బాల సన్యాసి మే 10, 1949న ఆలయానికి శంకుస్థాపన చేశారు. ఇక్కడ ప్రతిష్టించిన విగ్రహం ఆగ్రాలో తయారై పాకిస్థాన్‌కు వెళ్ళి అక్కడ నుండి నాగర్‌కర్నూలుకు వెళ్ళి తరువాత కర్నూలుకు చేరింది. ఈ ఆలయం నక్షత్ర ఆకారంలో ఉంటుంది. ఈ మందిరం దక్షణ షిరిడీగా ఖ్యాతి పొందింది. ఈ ఆలయాన్ని గూర్చి పలువురు పలుగాథలు చెబుతారు. 1954లో తెలుగు ప్రఖ్యాత రచయిత శ్రీ త్రిపురనేని గోపీచంద్‌గారు కర్నూలులో పనిచేసేవారు. ఆయనకు నాస్తిక భావాలుండేవి. ఒకసారి ఆయన భార్య శకుంతల దేవి ప్రసవం నిమిత్తం కర్నూలు ఆసుపత్రిలో చేరింది. ప్రసవం కష్టమవుతున్నది. సాయి మందిరం ప్రక్కనుండి వెళ్తూ అప్రయత్నంగా సాయి బాబా సర్వ శక్తిమంతుడైతే నా భార్య ప్రసవం వెంటనే జరగాలి అనుకున్నారు. ఆయన ఆసుపత్రి చేరేలోగా ఒక ఫకీరు వచ్చి గోపీచంద్‌గారి భార్యను బిడ్డా! భయంలేదు. సుఖ ప్రసవమవుతుంది అని దీవించారు. ఆమె నుదుట ఊదిపెట్టి, నీరుత్రాగించారు. సుఖ ప్రసవమైంది. ఆ బిడ్డకి సాయిచంద్ అనే నామకరణం చేశారు. ఆ తుంగభద్ర తటవాసిని ధ్యానించెదము గాక !

ఆధ్యాత్మికం

- యం.పి.సాయినాథ్

వన్డేల్లో టాప్ కెప్టెన్లు

అత్యధిక విక్టరీల హీరోస్

టాప్ 2లో ధోనీ, 7లో అజరుద్దీన్

న్యూఢిల్లీ: వన్డే క్రికెట్ చరిత్రలో వివిధ దేశాలకు చెందిన పలువురు కెప్టెన్లు అత్యధిక విజయాలు సాధించారు. ఇందులో భారత్‌కెప్టెన్లు కూడా స్థానం సంపాదించారు. అత్యధిక విజయాలు సాధించిన టాప్ కెప్టెన్‌గా ఆస్ట్రేలియా మాజీ కెప్టెన్ రికీ పాంటింగ్ నిలిచాడు. వన్డే ల్లో అత్యధిక విజయాలు సాధించిన కెప్టెన్ల జాబితాలో భారత మాజీ కెప్టెన్లు మహేంద్ర సింగ్ ధోని, మహ్మద్ అజారుద్దీన్ కూడా ఉన్నారు. కానీ, విరాట్ కోహ్లీ, రోహిత్ శర్మ వంటి దిగ్గజ కెప్టెన్ల పేర్లు ఈ రికార్డు జాబితాలో లేవు. ఆస్ట్రేలియా మాజీ కెప్టెన్ రికీ పాంటింగ్ 230 మ్యాచ్‌లకు ఆస్ట్రేలియాకు నాయకత్వం వహించాడు, వాటిలో 165 విజయాలు సాధించాడు. పాంటింగ్ కెప్టెన్సీలో, ఆస్ట్రేలియా రెండుసార్లు (2003, 2007) వన్డే ప్రపంచ కప్‌ను గెలుచుకుంది. టాప్ 7 కెప్టెన్ల జాబితాలో భారత మాజీ కెప్టెన్ ధోని రెండవ స్థానంలో ఉన్నాడు. అతను 200 మ్యాచ్‌లకు భారత జట్టుకు నాయకత్వం వహించాడు. వాటిలో 110 మ్యాచ్‌లలో గెలిచింది. ధోని కెప్టెన్సీలో భారత్ 2011లో వన్డే ప్రపంచ కప్, 2013లో ఛాంపియన్స్ ట్రోఫీని గెలుచుకుంది. ఆస్ట్రేలియా మాజీ కెప్టెన్ అలన్ బోర్డర్ మూడవ స్థానంలో ఉన్నాడు. అతను 178 మ్యాచ్‌లకు ఆస్ట్రేలియాకు నాయకత్వం వహించగా, వాటిలో 107 మ్యాచ్‌లలో విజయం సాధించాడు. బోర్డర్ కెప్టెన్సీలో ఆస్ట్రేలియా 1987 వన్డే ప్రపంచ కప్‌ను గెలుచుకుంది. దక్షిణాఫ్రికా మాజీ కెప్టెన్ హాన్సీ క్రోంజే వన్డే నాల్గవ స్థానంలో ఉన్నాడు. అతను దక్షిణాఫ్రికాకు 138 మ్యాచ్‌లకు నాయకత్వం వహించగా, వాటిలో 99 విజయాలు సాధించాడు. న్యూజిలాండ్ మాజీ కెప్టెన్ స్టీఫెన్ ఫ్లెమింగ్ ఐదవ స్థానంలో ఉన్నాడు. అతను 218 మ్యాచ్‌లకు నాయకత్వం వహించి, వాటిలో 98 విజయాలు సాధించాడు. దక్షిణాఫ్రికా మాజీ కెప్టెన్ గ్రేమ్ స్మిత్ ఆరో స్థానంలో నిలిచాడు. దక్షిణాఫ్రికాకు 150 మ్యాచ్‌లకు నాయకత్వం వహించి, వాటిలో 92 విజయాలు సాధించాడు. వన్డే క్రికెట్‌లో అత్యధిక విజయాలు సాధించిన టాప్ ఏడుగురు కెప్టెన్ల జాబితాలో భారత మాజీ కెప్టెన్ మహ్మద్ అజారుద్దీన్ ఏడవ స్థానంలో ఉన్నాడు. అతను 174 మ్యాచ్‌లకు నాయకత్వం వహించాడు, వాటిలో 90 విజయాలు సాధించాడు.

టెస్ట్ సిరీస్ భారత్ కైవసం

2-0తో ఆస్ట్రేలియా క్లీన్‌స్వీప్

న్యూఢిల్లీ: ఆస్ట్రేలియా గడ్డపై జరిగిన టెస్ట్ సిరీస్‌ను టీమిండియా కైవసం చేసుకుంది. సొంత గడ్డపై ఆసిస్‌ను క్వీన్ స్వీప్ చేసింది. మూడు మ్యాచ్‌ల వన్డే, రెండు మ్యాచ్‌ల టెస్ సిరీస్ కోసం ఆస్ట్రేలియాలో పర్యటించిన భారత్ వన్డే సిరీస్‌ను 3-0తో, టెస్ట్ సిరీస్‌ను 2-0 తేడాతో ఊడ్చేసింది. మెక్‌కే వేదికగా బుధవారం ముగిసిన రెండో టెస్ట్‌లో టీమిండియా 7 వికెట్లు తేడాతో ఘన విజయం సాధించింది. ఈ మ్యాచ్‌లో భారత్ బౌలర్లు మూకుమ్మడిగా చెలరేగడంతో ఆస్ట్రేలియా బెంబేలెత్తింది. తొలి ఇన్నింగ్స్‌లో 135 పరుగులకే కుప్పకూలింది. భారత్ సైతం తొలి ఇన్నింగ్స్ 171 పరుగులకే ఆలౌట్ అయినా, 36 పరుగుల కీలక ఆధిక్యం సాధించింది. అనంతరం భారత్ బౌలర్లు మరోసారి చెలరేగిపోయారు. ఈ సారి ఆసిస్‌ను 116 పరుగులకే (రెండో ఇన్నింగ్స్‌లో) కుప్పకూల్చారు. తద్వారా భారత్ ముందు నామమాత్రపు 81 పరుగుల లక్ష్యం నిలిచింది. స్వల్ప ఛేదనలో భారత్ సైతం ఆదిలో తడబడింది. 13 పరుగుల వద్దే కెప్టెన్ ఆయుశ్ మాత్రే 13 వికెట్ కోల్పోయింది. ఆ తర్వాత బంతికే స్టార్ బ్యాటర్ వైభవ్ సూర్యవంశీ డకౌటయ్యాడు. తొలి ఇన్నింగ్స్‌లో (14 బంతుల్లో 20, 2 ఫోర్లు, సిక్స్) మంచి ఆరంభం లభించినా భారీ స్కోర్‌గా మలచలేకపోయాడు. రెండో ఇన్నింగ్స్ ఎదుర్కొన్న తొలి బంతికే ఔటయ్యాడు. ఈ దశలో వేదాంత్ త్రివేది, విహాన్ మల్హోత్రా భారత్ ఇన్నింగ్స్‌ను నిర్మించే ప్రయత్నం చేశారు. అయితే 52 పరుగులవద్ద విహాన్ (21) కూడా ఔటయ్యాడు. ఈ సారి వేదాంత్ (33 నాటౌట్) మరో ఛాన్స్ తీసుకోకుండా రాహుల్ కుమార్ (13 నాటౌట్) సహకారంతో భారత్‌ను విజయతీరాలకు చేర్చాడు.

ఆసియా అక్వాటిక్స్ ఛాంపియన్‌గా కజికిస్థాన్

జపాన్ చేతిలో 11-35తో భారత్ ఓటమి

న్యూఢిల్లీ: ఆసియన్ అక్వాటిక్స్ ఛాంపియన్‌షిప్స్-2025లో కజకిస్తాన్ విజయం సాధించి ఛాంపియన్‌గా నిలవగా, భారత్ పురుషుల, మహిళల జట్లు ఓటమితో నిష్క్రమించాయి. ఈ అక్వాటిక్స్‌లో 10 పతకాలతో (6 బంగారు, 2 రజత, 2 కాంస్య) కజకిస్తాన్ అగ్రస్థానాన్ని కైవసం చేసుకుంది. ఛాంపియన్‌షిప్ చివరి రోజు బుధవారం భారత పురుషుల వాటర్ పోలో జట్టు జపాన్ చేతిలో 11-35 తేడాతో, మహిళల జట్టు ప్రాథమిక రౌండ్‌లో ఉజ్బెకిస్తాన్ చేతిలో 4-23 తేడాతో ఓడిపోయాయి. పురుషుల గ్రూప్ బిలో లోరీ జున్ 6 గోల్స్‌తో జపాన్ స్కోర్‌బోర్డ్‌ను ముందుకు తీసుకెళ్లగా, కెప్టెన్ ఉరా ఎనిషి, మోరియా యుకీ తలా 4 రన్స్, మైదా తోషియుకి, సకామకి నరు, జోహిరోటో, మట్సునో ర్యోసుకే తలో 3, షోయామా యు, టకేడా ర్యూటా 2 జోడించగా, యమమోటో రియోటారో ఒక గోల్ చేశారు. భారత్ అంకిత్ ప్రసాద్ అత్యధికంగా 4 గోల్స్ చేయగా, సారంగ్ రవీంద్ర వైద్య 2, శ్రేయాస్ వైద్య, భాగేష్ కుతే, ప్రణవ్ మ్రే, ఉదయ్ ఉత్తేకర్, విభవ్ కుతే తలో ఒక గోల్స్ చేశారు. ఇక మహిళల గ్రూప్ ఎ లో, ఉజ్బెకిస్తాన్ 23-4 తేడాతో భారత్‌ను ఓడించింది. గవాషెలాష్విలి ఎలెనా 6 గోల్స్‌తో రాణించగా, కెప్టెన్ యుసు పోవా ఖిలోలా, సలామాటోవా అజీజా, వెర్మోవా అలెక్సా తలా 4 గోల్స్ చేశారు. ఖుస్నియాబోను అబ్దుల్లావా 2, ముర్తజేవా కొమిలా, ఆండ్రియాఖినా సోఫియా, తలీనా సోఫియా తలో ఒక గోల్ జోడించారు. భారత్ తరఫున కృపా రాణిచిత్ర, ప్రచేత రాఘవేంద్రరావు చెరో 2 గోల్స్ చేశారు.

వరల్డ్ కప్‌లో విఫలమైనా స్మృతి అగ్రస్థానం పదిలం

టాప్ 10లో భారత్ మహిళలు నిల్

న్యూఢిల్లీ: ప్రపంచకప్‌లో తొలి రెండు మ్యాచ్‌ల్లో విఫలమైనా ఐసీసీ మహిళల వన్డే బ్యాటర్ల ర్యాంకింగ్స్‌లో మాత్రం స్మృతి మంధాన అగ్రస్థానం పదిలంగా నిలిచింది. స్మృతి మినహా మరే భారత ప్లేయర్ టాప్10లో లేరు. కెప్టెన్ హర్మన్ ప్రీత్ కౌర్ 16వ స్థానంలో, దీప్తి శర్మ 17వ స్థానంలో ఉన్నారు. ఇక మహిళల వన్డే ప్రపంచకప్ 2025లో శ్రీలంక, పాకిస్తాన్‌లతో జరిగిన మ్యాచ్‌ల్లో విఫలమైనప్పటికి కూడా స్మృతి తన స్థానాన్ని కాపాడుకుంది. 791 రేటింగ్ పాయింట్లు మంధాన ఖాతాలో ఉన్నాయి. ఇంగ్లాండ్ చెందిన నాట్ స్కైవర్‌బ్రంట్ 731 రేటింగ్ పాయింట్లతో రెండో స్థానంలో నిలిచింది. మంధాన, నాట్ స్కైవర్‌బ్రంట్ కు మధ్య 60 రేటింగ్ పాయింట్ల వ్యత్యాసం ఉంది. 713 రేటింగ్ పాయింట్లతో మూడో స్థానంలో ఆస్ట్రేలియా ప్లేయర్ బెత్ మూనీ కొనసాగుతోంది. న్యూజిలాండ్ పై శతకం బాదిన దక్షిణాఫ్రికా బ్యాటర్ టాజ్మిన్ బ్రిట్స్ రెండు స్థానాలు మెరుగుపరచుకుని నాలుగో స్థానానికి చేరుకుంది. ఆమె ఖాతాలో 706 రేటింగ్ పాయింట్లు ఉన్నాయి. న్యూజిలాండ్‌పై విధ్వంసక శతకం బాదిన తంజిమ్ బ్రిస్ట్ టాప్5లోకి దూసుకొచ్చింది. ఇండోర్ స్టేడియంలో రికార్డు శతకంతో సఫారీ జట్టును గెలిపించిన బ్రిస్ట్ ర్యాంకింగ్స్‌లో నాలుగో స్థానం సొంతం చేసుకుంది. ప్రస్తుతం ఆమె ఖాతాలో 706 పాయింట్లు ఉన్నాయి. ఆస్ట్రేలియాకే చెందిన అష్ గార్డ్‌నర్ 697 రేటింగ్ పాయింట్లతో ఐదో ర్యాంక్ పట్టేసింది.

ఆర్కిటిక్ ఓపెన్‌లో తరుణ్ సంచలన విజయం

లక్ష్యసేన్, శ్రీకాంత్, కిరణ్ తదితరులు ఓటమి

న్యూఢిల్లీ: ఆర్కిటిక్ ఓపెన్‌లో మన్నేపల్లి తరుణ్ సంచలన విజయం సాధించగా, మిగిలిన భారత్ ప్లేయర్లు ఓటమిపాలయ్యాయి. ఫిన్లాండ్‌లోని వంటాన్ ఎనర్జియా అరీనాలో బుధవారం జరిగిన బిడబ్ల్యూఎఫ్ సూపర్ 500 ఈవెంట్ అయిన ఆర్కిటిక్ ఓపెన్ 2025 ప్రారంభ రౌండ్‌లో ప్రపంచ 46వ ర్యాంకర్ తరుణ్ అద్భుతమైన విజయం సాధించాడు. గంటా ఎనిమిది నిమిషాల పాటు జరిగిన ఉత్కంఠభరితమైన మూడు సెట్ల పోరులో తరుణ్ ఫ్రాన్స్‌కు చెందిన ఏడో సీడ్ టోమా జూనియర్ పోపోవ్‌ను ఓడించాడు. మొదటి గేమ్ ఓడిపోయిన తర్వాత తరుణ్ పుంజుకుని 11-21, 21-11, 22-20 తేడాతో విజయం సాధించాడు. ఇక లక్ష్య సేన్ నిరాశపరిచాడు, 57 నిమిషాల పాటు జరిగిన ఈ మ్యాచ్‌లో ఐదో సీడ్ కొడై నరోకా (జపాన్) చేతిలో 15-21, 17-21 తేడాతో ఓడిపోయాడు. అలాగే కిదాంబి శ్రీకాంత్, కిరణ్ జార్జ్, ఎస్ సుబ్రమణియన్ వంటి ఇతర భారత షట్లర్లు కూడా ప్రభావం చూపలేకపోయారు. శ్రీకాంత్ టోర్నమెంట్ నుండి వైదొలగగా, కిరణ్ జార్జ్ ఆట ప్రారంభమైన 13 నిమిషాలకే నిష్క్రమించాడు. 10-21, 1-4 తేడాతో వెనుకబడిన తర్వాత జపాన్‌కు చెందిన కె వటనాబే చేతిలో ఓడిపోయాడు. ఎస్ సుబ్రమణియన్ 44 నిమిషాల్లో ఫ్రాన్స్‌కు చెందిన మూడవ సీడ్ క్రిస్టో పోపోవ్ చేతిలో 17-21, 11-21 తేడాతో, ఎ శెట్టి తన ప్రారంభ రౌండ్ మ్యాచ్‌లో టాప్ సీడ్ కె విటిడ్సార్న్ చేతిలో 15-21, 16-21 తేడాతో ఓడిపోయారు.

'సూపర్ బోర్డు' టాటా ట్రస్ట్ ప్రతిష్టను పరిరక్షించాలి

కేంద్ర మంత్రులు అమిత్‌షా, నిర్మలా సీతారామన్‌ల భేటీ

ముంబయి, అక్టోబరు 8: దేశంలోని అతిపెద్ద వ్యాపార సామ్రాజ్యమైన టాటా గ్రూప్‌లో నెలకొన్న అంతర్గత విభేదాలపై కేంద్ర ప్రభుత్వం తీవ్రంగా స్పందించింది. టాటా ట్రస్ట్స్‌లో నలుగురు ట్రస్టీలు "సూపర్ బోర్డు"గా వ్యవహరిస్తూ గ్రూప్ స్థిరత్వానికి భంగం కలిగిస్తున్నారన్న వార్తల నేపథ్యంలో, కేంద్రం నేరుగా రంగంలోకి దిగింది. ఎలాంటి పరిస్థితు ల్లోనైనా గ్రూప్‌లో స్థిరత్వాన్ని పునరుద్ధరించాలని, అవసరమైతే అందుకు బాధ్యులైన ట్రస్టీలను

తొలగించడానికి కూడా వెనుకాడొద్దని టాటా యాజమాన్యానికి సూచించింది. కేంద్ర హోంమంత్రి అమిత్ షా, ఆర్థిక మంత్రి నిర్మలా సీతారామన్ టాటా ట్రస్ట్స్ చైర్మన్ నోయెల్ టాటా, వైస్‌చైర్మన్ వేణు శ్రీనివాసన్, టాటా సన్స్ చైర్మన్ ఎన్ చంద్రశేఖరన్‌తో పాటు ట్రస్టీ డారియస్ ఖంబటాతో దాదాపు గంటసేపు సమావేశమయ్యారు. టాటా గ్రూప్ పరిమాణం, ఆర్థిక వ్యవస్థలో దానికున్న ప్రాధాన్యత దృష్ట్యా, ట్రస్ట్‌కు ప్రజా బాధ్యత ఉందని మంత్రులు గుర్తుచేశారు. గతేడాది అక్టోబర్ 9న రతన్ టాటా మరణించిన నాటి నుంచి ట్రస్ట్‌లో విభేదాలు తలెత్తినట్లు సమాచారం. ముఖ్యంగా నలుగురు ట్రస్టీలు డారియస్ ఖంబటా, జహంగీర్ హెచ్‌సీ జహంగీర్, ప్రమిత్ ఝవేరి, మెహ్లీ మిస్త్రీ ఒక వర్గంగా ఏర్పడి చైర్మన్ నోయెల్ టాటా అధికారాన్ని ప్రశ్నిస్తున్నారని ఆరోపణలు వెల్లువెత్తాయి. టాటా సన్స్ బోర్డు సమావేశ మినిట్స్‌ను సమీక్షించడం, స్వతంత్ర డైరెక్టర్ల నియామకాలను ఆమోదించడం వంటి చర్యలతో వీరు కార్పొరేట్ పాలనా ప్రమాణాలను ఉల్లంఘిస్తున్నారని విశ్వసనీయ వర్గాలు తెలిపాయి. ఈ పరిణామాల నేపథ్యంలో రతన్ టాటా ప్రథమ వర్ధంతికి ఒకరోజు ముందు ఈ కీలక సమావేశం జరగడం ప్రాధాన్యత సంతరించుకుంది.

రూ.3 లక్షలకోట్లకు మీడియా వినోదరంగం

న్యూఢిల్లీ, అక్టోబరు 8: భారత మీడియా, వినోద రంగం అద్భుతమైన వృద్ధి పథంలో దూసుకెళుతోంది. కంటెంట్, సృజనాత్మకత, సాంకేతికత కలయికతో ఈ రంగం ఆర్థిక వ్యవస్థకు కీలక చోదక శక్తిగా మారుతోంది. 2024లో రూ.2.5 లక్షల కోట్ల విలువ కలిగిన ఈ రంగం, రాబోయే మూడేళ్లలో అంటే 2027 నాటికి రూ.3 లక్షల కోట్ల మైలురాయిని అధిగమించనుందని ట్రాయ్ ఛైర్మన్ అనిల్ కుమార్ లహోటి అంచనా వేశారు. ఫిక్కీ ఫ్రేమ్స్ 25వ సదస్సులో ఆయన మాట్లాడుతూ, ఈ రంగం భవిష్యత్తుకు సంబంధించిన కీలక అంశాలను పంచుకున్నారు. భారత ఆర్థిక వ్యవస్థలో మీడియా, వినోద రంగం ప్రాముఖ్యతను లహోటి ప్రత్యేకంగా ప్రస్తావించారు. గతేడాది ఈ రంగం నుంచి రూ.2.5 లక్షల కోట్ల ఆదాయం సమకూరగా, అందులో కేవలం టెలివిజన్, ప్రసార విభాగం వాటాయే దాదాపు రూ.68,000 కోట్లుగా ఉందని ఆయన తెలిపారు. అనలాగ్ నుంచి డిజిటల్, అక్కడి నుంచి 4జి ప్రసారాల వరకు ఈ రంగం సాంకేతికంగా ఎంతో పరిణితి సాధించిందని అన్నారు. స్మార్ట్ టీవీలు, 5జి టెక్నాలజీ, ఓటీటీ ప్లాట్‌ఫామ్‌ల రాకతో వినియోగదారుల సంఖ్య 60 కోట్లు దాటిందని, ఇది అసాధారణమైన మార్పు అని పేర్కొన్నారు. అయితే, ఈ డిజిటల్ విప్లవం కొనసాగుతున్నప్పటికీ, దేశంలోని 190 మిలియన్ల గృహాల్లో ఇప్పటికీ సంప్రదాయ లీనియర్ టెలివిజన్‌దే ఆధిపత్యమని ఆయన గుర్తుచేశారు. ఈ వేగవంతమైన వృద్ధిని సమర్థవంతంగా నిర్వహించేందుకు నియంత్రణ, ఆవిష్కరణల మధ్య సమతుల్యత చాలా అవసరమని లహోటి స్పష్టం చేశారు. "ఆవిష్కరణలు, ఆరోగ్యకరమైన పోటీ ద్వారా క్రమబద్ధమైన వృద్ధిని ప్రోత్సహించడమే ట్రాయ్ విధానం. అదే సమయంలో, వినియోగదారులకు పూర్తి పారదర్శకత కల్పించడం, చిన్న సంస్థల ప్రయోజనాలను కాపాడటం కూడా మా బాధ్యత" అని ఆయన వివరించారు. వ్యాపార ప్రక్రియలను సులభతరం చేసేందుకు ఈజ్ ఆఫ్ డూయింగ్ బిజినెస్ నిబంధనలను సరళీకరించేందుకు ట్రాయ్ అనేక చర్యలు తీసుకుంటోందని తెలిపారు.

కేబుల్, టీవీ ప్రసార చట్టాల్లో చేసిన సవరణలు, టెలికమ్యూనికేషన్ చట్టం, 2023 కింద ప్రతిపాదించిన కొత్త అధికారాల వ్యవస్థ ఈ దిశగా వేసిన అడుగులేనని ఆయన అన్నారు. భవిష్యత్ ప్రణాళికల గురించి మాట్లాడుతూ, దేశంలోని ప్రధాన నగరాల్లో డిజిటల్ రేడియో ప్రసారాలను ప్రారంభించేందుకు ట్రాయ్ చేసిన సిఫార్సులను లహోటి ప్రస్తావించారు. ఎఫ్ఎం రేడియో రంగాన్ని బలోపేతం చేసి, ఆడియో ప్రపంచంలో ఆధునికతను తీసుకురావడమే దీని లక్ష్యమని చెప్పారు. ఈ సిఫార్సుల ప్రకారం, ప్రస్తుతం ఉన్న అనలాగ్ ఎఫ్ఎం రేడియో ఛానెళ్లు అదే ఫ్రీక్వెన్సీలో డిజిటల్ ప్రసారాలను కూడా అందించవచ్చని తెలిపారు. దేశవ్యాప్తంగా ఒకే టెక్నాలజీ ప్రమాణాన్ని పాటించడం, 13 నగరాల్లో కొత్త ఫ్రీక్వెన్సీలను వేలం వేయడం వంటివి ఈ డిజిటల్ మార్పులో కీలక ఘట్టాలని పేర్కొన్నారు. కంటెంట్, క్రియేటివిటీ, సంస్కృతి ఆధారిత ఆరెంజ్ ఎకానమీని నిర్మించాలన్న ప్రధానమంత్రి దార్శనికతను సాకారం చేసేందుకు పరిశ్రమ వర్గాలతో కలిసి పనిచేస్తామని లహోటి పునరుద్ఘాటించారు.

వచ్చే రెండేళ్లలో రూ.18 లక్షల కోట్లకు పసిడిపై తాకట్టు రుణాల టర్నోవర్!

బంగారం ధరలు శరవేగంగా పెరుగుతుండటమే ఇందుకు కారణం అంటున్న 'ఇక్రా'

న్యూఢిల్లీ, అక్టోబరు 8: భారత్‌లో గోల్డ్ మార్కెట్ 2026 మార్చి నాటికి రూ.15లక్షల కోట్లకు అధిగమిస్తుందని క్రెడిట్ రేటింగ్ ఏజెన్సీ ఇక్రా అంచనా వేసింది. గత కొన్ని నెలలుగా బంగారం ధరలు స్థిరంగా పెరగడం, అన్ని సమయాలలో గరిష్ట స్థాయికి చేరుకోవడం వేగవంతమైన వృద్ధికి కారణం. ఇక్రా సీనియర్ వైస్ ప్రెసిడెంట్, కోగ్రూప్ హెడ్ (ఫైనాన్షియల్ సెక్టార్ రేటింగ్స్) ఏఎం కార్తీక్ మాట్లాడుతూ వ్యవస్థీకృత గోల్డ్ లోన్ మార్కెట్ పరిమాణం 2027 ఆర్థిక సంవత్సరం నాటికి రూ.18 లక్షల కోట్లకు పెరగవచ్చన్నారు. నాన్‌బ్యాంకింగ్ ఫైనాన్షియల్ ఇన్‌స్టిట్యూషన్స్ బంగారు రుణ పోర్ట్‌ఫోలియో 30 నుంచి 35శాతానికి పెరగవచ్చని తెలిపింది. భారీగా పలుకుతున్న బంగారం ధరలు, అన్‌సెక్యూర్డ్ రుణ ఉత్పత్తుల్లో నెమ్మదిగా వృద్ధి చెందడం దీనికి కారణం. ఇవి సాధారణంగా ఒకే రుణగ్రహీత విభాగాన్ని లక్ష్యంగా చేసుకుంటాయి. ఈ రంగంలో అనేక కంపెనీల వైవిధ్యీకరణ, దేశంలో అందుబాటులో ఉన్న పెద్ద మొత్తంలో ఉచిత బంగారం నిల్వలు ఈ వృద్ధి లక్ష్యాన్ని సాధించడంలో సహాయపడతాయని కార్తీక్ అన్నారు. ప్రధానంగా బంగారం ధరలు పెరగడం వల్ల వృద్ధి జరిగినప్పటికీ 2020-2025 ఆర్థిక సంవత్సరంలో పూచీకత్తుగా ఉంచుకున్న బంగారం టన్నులు 1.7 శాతం కాంపౌండ్ వార్షిక వృద్ధి రేటు వద్ద స్వల్పంగా పెరిగాయి. ఈ కాలంలో సగటు రుణ పరిమాణాలు రెండింతలయ్యాయి. 2425 ఆర్థిక సంవత్సరంలో బంగారు రుణాలు సుమారు 26శాతం సీఏజీఆర్ వద్ద విస్తరించి మార్చి 2025 నాటికి 11.8 ట్రిలియన్లకు చేరుకున్నాయి. బ్యాంకులు ఎన్‌బీఎఫ్‌సీల కంటే వేగంగా వృద్ధిని నమోదు చేశాయి. మార్చి 2025 నాటికి బ్యాంకులు మొత్తం వ్యవస్థీకృత బంగారు రుణ మార్కెట్‌లో సుమారు 82 శాతం వాటాను కలిగి ఉండగా, మిగిలిన 18 శాతాన్ని ఎన్‌బీఎఫ్‌సీలు కలిగి ఉన్నాయని ఇక్రా తెలిపి ంది. జూన్ 2025 నాటికి నిర్వహణలో ఉన్న మొత్తం ఎన్‌బీఎఫ్‌సీ బంగారు రుణాల విభాగంలో నిర్వహణ ఆస్తులు 2.4 ట్రిలియన్లుగా ఉన్నాయని ఇక్రా డేటా చూపించింది. ఇది దాదాపు 41 శాతం బలమైన వార్షిక వృద్ధిని సూచిస్తుందని చెప్పింది.

వాణిజ్యం

ఇండిగోకు డిజిసిఎ రూ.20 లక్షల జరిమానా!

న్యూఢిల్లీ, అక్టోబరు 8: ఇండిగో ఎయిర్‌లైన్స్‌కు రూ.20 లక్షల జరిమానా విధించారు. పైలట్ శిక్షణ కోసం 'క్వాలిఫైడ్ సిమ్యులేటర్లు' ఉపయోగించకపోవడాన్ని పౌర విమానయాన డైరెక్టరేట్ జనరల్ (డీజీసీఏ) తప్పుపట్టి సంస్తకు జరిమానా విధించింది. ఇండిగో ఎయిర్‌లైన్స్ మాతృ సంస్థ ఇంటర్‌గ్లోబ్ ఏవియేషన్ బుధవారం ఈ విషయం తెలిపింది. సెక్యూరిటీస్ ఫైలింగ్‌లో దీనిని ప్రస్తావించింది. 'కేటగిరీ సీ' ఏరోడ్రోమ్‌లలో పైలట్ శిక్షణ కోసం 'అర్హత కలిగిన సిమ్యులేటర్‌లను' ఉపయోగించనందుకు డీజీసీఏ రూ.20 లక్షల జరిమానా విధించినట్లు పేర్కొంది. సెప్టెంబర్ 26న ఈ ఉత్తర్వు జారీ చేసినట్లు వివరించింది. కాగా, అంతర్గత కమ్యూనికేషన్ల సమస్య కారణంగా ఈ విషయాన్ని వెల్లడించడంలో ఆలస్యం జరిగినట్లు సెక్యూరిటీస్ ఫైలింగ్‌లో ఇంటర్‌గ్లోబ్ ఏవియేషన్ తెలిపింది. అయితే ఈ చెల్లింపును తాము సవాల్ చేస్తామని చెప్పింది. అలాగే ఇండిగో ఎయిర్‌లైన్స్ కార్యకలాపాలపై ఇది ఎటువంటి ప్రభావం చూపబోదని పేర్కొంది. మరోవైపు బుధవారం నాటి స్టాక్‌మార్కెట్‌లో ఇండిగో షేర్ల విలువ స్వల్పంగా తగ్గింది.

నష్టాలతో వణికిన సెన్సెక్స్, నిఫ్టీలు

ఐటి, కన్స్యూమర్ మినహా అన్నింటా అమ్మకాలజోరు!

ముంబయి, అక్టోబరు 8: దేశీయ స్టాక్ మార్కెట్లు బుధవారం నష్టాల్లో ముగిశాయి. ఐటీ, కన్స్యూమర్ డ్యూరబుల్స్ మినహా అన్ని రంగాల్లో అమ్మకాలు కనిపించాయి. దాంతో మార్కెట్లు ఒడిదుడుకులను ఎదుర్కొన్నాయి. ప్రపంచ మార్కెట్లలోని సానుకూల పవనాలతో మార్కెట్లు ఉదయం ప్లాట్‌గానే మొదలయ్యాయి. ఆ తర్వాత మార్కెట్లు లాభాల్లోకి దూసుకెళ్లిన కొద్దిసేపటికే మార్కెట్లు నష్టాల్లోకి జారుకున్నాయి. చివరికి స్వల్పంగా కోలుకోవడంతో భారీ నష్టాల నుంచి బయటపడ్డాయి. ఉదయం 81,899.51 పాయింట్ల ప్రారంభమైన సెన్సెక్స్.. ఇంట్రాడేలో 81,646.08 పాయింట్ల కనిష్టానికి చేరుకుంది. అత్యధికంగా 82,257.74 పాయింట్ల గరిష్టానికి పెరిగింది. చివరకు 153.09 పాయింట్లు తగ్గి 81,773.66 వద్ద ముగిసింది. ఎన్ఎస్ఇ నిఫ్టీ సైతం 62.15 పాయింట్లు తగ్గి 25,046.15 వద్ద ముగిసింది. బీఎస్ఈ మిడ్‌క్యాప్ ఇండెక్స్ 0.7శాతం, స్మాల్ క్యాప్ ఇండెక్స్ 0.4శాతం పతనమయ్యాయి. కన్స్యూమర్ డ్యూరబుల్స్ 0.7 శాతం, ఐటీ 1.5శాతం లాభపడ్డాయి. ఇక రియాల్టీ, టెలికాం, ఫార్మా, ఆయిల్ అండ్ గ్యాస్, మీడియా, పీఎస్‌యూ బ్యాంక్, ఆటో 0.3శాతం నుంచి 2శాతం వరకు పతనమయ్యాయి. నిఫ్టీలోటాటా మోటార్స్, అల్ట్రాటెక్ సిమెంట్, జియో ఫైనాన్షియల్, ఓఎన్‌జీసీ, ట్రెంట్ నష్టాల్లో ముగియగా.. టైటాన్ కంపెనీ, ఇన్ఫోసిస్, టీసీఎస్, టెక్ మహీంద్రా, మ్యాక్స్ హెల్త్‌కేర్ లాభపడ్డాయి. రూ.695.83 ఫ్లోర్ ధరతో క్యూఐపీని ప్రారంభించిన అనంత్ రాజ్ షేర్లు 5శాతం తగ్గాయి. రూ.707 కోట్ల విలువైన ఆర్డర్ల తర్వాత సాత్విక్ గ్రీన్ ఎనర్జీ షేర్లు 10శాతం వృద్ధి చెందింది. క్యూవన్ లాభం 67శాతం పెరిగినప్పటికీ మంగళసూత్ర షేర్ల శ్రింగార్ హౌస్ 2శాతం పతనమయ్యాయి. నీలా ఇన్‌ఫ్రాస్ట్రక్చర్ షేర్ ధర 11శాతం పెరిగింది. ది కార్డ్ కంపెనీతో సహకారంతో డ్రీమ్‌ఫోక్స్ సర్వీసెస్ షేర్ ధర 5శాతం పెరిగింది. జాగ్వార్ ల్యాండ్ రోవర్ క్యూ2 హోల్‌సేల్స్ 24.2శాతం తగ్గడంతో టాటా మోటార్స్ షేర్లు 2.5శాతం పడిపోయాయి. క్యూ2లో రూ.4,570 కోట్ల ప్రీసేల్స్ ఉన్నప్పటికీ లోధా డెవలపర్స్ షేర్లు 1.5శాతం తగ్గాయి. త్రైమాసిక గణాంకాలు మెరుగ్గా ఉండడంతో టైటాన్ షేర్లు 4శాతం పెరగ్గా.. బార్బాహో ప్లాంట్‌లో తయారీ ప్రారంభించడంతో అసోసియేటెడ్ ఆల్కహాల్, బ్రూవరీస్ షేర్లు దాదాపు 3శాతం వృద్ధిని నమోదు చేశాయి.

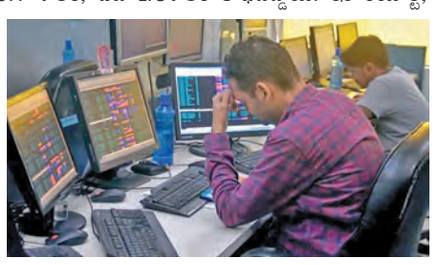

Printed and Published by GireeshSanghi, CMD and Managing Editor on behalf of AGA Publications Ltd., at D.No. 396, Lower Tankbund, Hyderabad - 500 080 Phone : 2764 4999. Fax: 040-27642512, RNI No. 62142/95, Editor : *DamerlaSai Baba, *responsible for selection of news under the PRB Act. Regd.: No.HSD/337/21-22 Air Surcharge: Delhi : 40 Ps. Reproduction in whole or in part without written permission of the publisher is prohibited.