తెలుగు జాతీయ దినపత్రిక
వార్త
WWW.VAARTHA.COM
28-9-2026 సోమవారం సంపుటి: 32 సంచిక: 239 పేజీలు: 8+16 వెల: 6.50
కరీంనగర్
: fb.com/vaartha Digital
epaper.vaartha.com Published from Karimnagar, Warangal, Hyderabad, Vijayawada, Visakhapatnam, Rajahmundry, Guntur, Ongole, Nizamabad, Tirupathi, Kadapa, Kurnool, Anantapur, Mahabubnagar, Khammam, Nellore, Nalgonda, Tadepalligudem, Srikakulam

వారంలో గత వారంలో టాప్ న్యూస్
ఇతర రాష్ట్రాలు, ప్రపంచ దేశాల ముఖ్యమైన పరిణామాలు
సామాజిక, ఆర్థిక, రాజకీయ పుస్తక సమీక్షలు
ప్రతి ఆదివారం 'వార్త' మెయిన్‌లో ఒక పూర్తి పేజీ

'శత'క్కొట్టారు!
కోహ్లీ, గిల్ సెంచరీలు
వెస్టిండీస్‌పై భారత్ ఘన విజయం

15 వేల రన్స్
అంతర్జాతీయ క్రికెట్‌లో అత్యంత వేగంగా పరుగులు చేసిన విరాట్
సచిన్ రికార్డు బద్దలు
303 ఇన్నింగ్స్‌ల్లోనే 15 వేల పరుగులు
86వ సెంచరీ

సర్జికల్ స్ట్రైక్‌కు పదేళ్లు
ఉగ్రవాదంపై ఉక్కుపాదం మోపుతాం
జీరో టాలరెన్స్ విధానం అమలు
జనగణనలో ప్రతి పౌరుడు భాగస్వామి కావాలి
డ్రగ్స్‌పై యువత పోరు ప్రశంసనీయం
పర్యావరణ పరిరక్షణకు ప్రాధాన్యమివ్వండి
మన్ కీ బాత్‌లో ప్రధానమంత్రి నరేంద్రమోడీ
వారసత్వం నుంచి అవకాశాల వరకు ప్రస్తావన

న్యూఢిల్లీ, సెప్టెంబరు 27: ఉగ్రవాదంపై ఉక్కుపాదం మోపుతామని ప్రధాని నరేంద్ర మోడీ స్పష్టం చేశారు. ఉగ్రవాదం విషయంలో భారత్ జీరో టాలరెన్స్ విధానాన్ని పాటిస్తోందని తెలిపారు. ఉగ్రవాదానికి బలమైన, నిర్ణయాత్మక ప్రతిస్పందన ఉంటుందనే విషయాన్ని భారత్ స్పష్టం చేసిం దని తెలిపారు. ఆదివారం నిర్వహించిన 'మన్ కీ బాత్' 138వ ఎపిసోడ్‌లో దేశ ప్రజలను ఉద్దేశించి ప్రధాని మోడీ ప్రసంగించారు. ఈ సందర్భంగా సర్జికల్ స్ట్రైక్ 10వ వార్షికోత్సవం, దేశ వారసత్వం, పర్యావరణ పరిరక్షణ, యువత, క్రీడలు, మహిళా సాధికారత, గ్రామీణ ఆర్థికాభివృద్ధి వంటి పలు అంశాలను ప్రస్తావించారు. సర్జికల్ స్ట్రైక్ జరిగి 10 సంవత్సరాలు పూర్తవుతున్న >>2

ఎల్‌నినో. పవర్రీ
ముంచుకొస్తున్న విద్యుత్ సంక్షోభం!
వర్షాభావం, బొగ్గు కొరతతో సతమతం
పెరుగుతున్న ఉష్ణోగ్రతలు, కరెంట్ డిమాండ్
ఇప్పటికే 19,543 మె.వా ఆల్‌టైమ్ రికార్డు
మరోపక్క మూతపడుతున్న థర్మల్, జల విద్యుత్ కేంద్రాలు
రానున్న రోజుల్లో మరింత గడ్డు పరిస్థితులు

హైదరాబాద్, సెప్టెంబరు 27, ప్రభాతవార్త: రాష్ట్రంలో కరెంట్ కష్టాలు ముంచుకొస్తున్నాయి. ఒకవైపు కరెంటు డిమాండ్ ఆల్‌టైమ్ హైకి చేరుతుంటే, మరోవైపు కీలక విద్యుత్ కేంద్రాల్లో ఉత్పత్తికి బ్రేకులు పడుతున్నాయి. థర్మల్ ప్లాంట్లకు బొగ్గు కొరత, ఎల్‌నినో ప్రభావంతో వర్షాలు తగ్గి జల విద్యుత్ ఉత్పత్తిపై ప్రభావం చూపడంతో తెలంగాణ విద్యుత్ సంస్థలపై వత్తిడి పెరుగుతోంది. దీంతోఎక్చేంజ్‌లో రాష్ట్రవిద్యుత్ సంస్థలు కరెంట్‌ను అధిక ధరలకు కొనుగోలు చేస్తున్నాయి. ఎల్‌నినోతో ఇప్పటికే తీవ్ర ఇబ్బందులు ఎదుర్కొంటున్న రాష్ట్ర విద్యుత్ సంస్థలు రానున్న రోజుల్లో కరెంట్ కష్టాలు మరింత పెరిగే అవకాశాలు స్పష్టంగా కన్పిస్తున్నాయి. ఎల్‌నినో ప్రభావంతో రాష్ట్రంలో ఉష్ణోగ్రతలు రోజురోజుకు పెరుగుతున్నాయి. దీంతో విద్యుత్ వినియోగం భారీగా పెరుగుతోంది. అదే స్థాయిలో తెలంగాణలో కరెంట్‌డిమాండ్ దూసుకెళ్తోంది. రికార్డు స్థాయిలో విద్యుత్ అవసరం పెరుగుతోంది. కానీ అదే సమయంలో విద్యుత్ ఉత్పత్తి కేంద్రాలకు వరుస షాక్‌లు తగులుతున్నాయి. ఒకవైపు బొగ్గు కొరతతోథర్మల్ ప్లాంట్లు ఉక్కిరిబిక్కిరి అవుతుండగా, మరోవైపు వర్షాభావంతో జల విద్యుత్‌కు గండంగా మారింది. ఇప్పటికే రాష్ట్ర విద్యుత్ డిమాండ్ 19,543 మెగావాట్ల ఆల్‌టైమ్ హైని తాకింది. గత ఏడాది ఇదే సమయంలో నమోదైన 15,906 మెగావాట్లతో >>2

'పెద్ద'ల కసరత్తు

ఇటు పట్టభద్రుల నియోజక వర్గాల అభ్యర్థుల ఎంపిక
అటు గవర్నర్ కోటా అభ్యర్థిత్వాలపైన సమాలోచనలు
నేడు ఢిల్లీకి సిఎం రేవంత్‌రెడ్డి, రేపు సిడబ్ల్యుసి సమావేశం
నేటి నుంచే పట్టభద్రుల ఓటర్ల నమోదు ప్రకియ ప్రారంభం

హైదరాబాద్,సెప్టెంబరు27,ప్రభాతవార్త: పట్టభద్రుల నియోజకవర్గాల కోటాలో జరగబోయే ఎమ్మెల్సీ ఎన్నికల్లో పోటీ చేసే అభ్యర్థుల ఎంపికపై కాంగ్రెస్ కసరత్తు తుది దశకు చేరింది. ఒక్కో నియోజక వర్గానికి మూడు పేర్లతో ప్రతిపాదనలను సిద్ధం చేసింది. ఖమ్మం-వరంగల్-నల్గొండ ఎమ్మెల్సీ పట్టభద్రుల నియోజకవర్గ ఇన్చార్జి ఉపముఖ్యమంత్రి భట్టి విక్రమార్క, మహబూబ్‌నగర్ రంగారెడ్డి హైదరాబాద్ నియోజకవర్గ ఇన్చార్జ్ మంత్రి దామోదర్ రాజనర్సింహలకు అభ్యర్థుల వడపోతలను ఇప్పటికే పూర్తి చేశారు. పోటీకి ఆసక్తి చూపుతున్న ఆశావహుల నుంచి వారు దరఖాస్తులు స్వీకరించారు. మూడేసి పేర్లను ఎంపిక చేసి >>2

బ్యాంకర్ల సమ్మె వాయిదా
యూనియన్ల ప్రకటన

న్యూఢిల్లీ, సెప్టెంబరు 27: తమ డిమాండ్ల పరిష్కారానికి ఉన్నత స్థాయి కమిటీని ఏర్పాటు చేసేందుకు ఇండియన్ బ్యాంక్స్ అసోసియేషన్‌తో అవగాహన కుదిరిన నేపథ్యంలో, ప్రతిపాదించిన మూడు రోజుల దేశవ్యాప్త సమ్మెను వాయిదా వేస్తున్నట్లు యునైటెడ్ ఫోరం ఆఫ్ బ్యాంక్ యూనియన్స్ ఆదివారం ప్రకటించింది. డిమాండ్ల పరిష్కారానికి ఉన్నత స్థాయి కమిటీ ఏర్పాటు చేసే అంశంపై ఐబిఎతో జరిగిన చర్చల్లో అవగాహన కుదిరిందని యూనియన్ తెలిపింది. ఈ నేపథ్యంలో దేశవ్యాప్తంగా చేపట్టాలని నిర్ణయించిన మూడు రోజుల సమ్మెను వాయిదా వేసినట్లు పేర్కొంది. స్కేల్4, ఆపై స్థాయి అధికారులకు పనితీరు ఆధారిత ప్రోత్సాహక పథకంపై చర్చలు ప్రారంభించేందుకు కేంద్ర ప్రభుత్వం, బ్యాంకు ఉద్యోగ సంఘాలు అంగీకరించాయి. యూనియన్లు వ్యక్తం చేసిన అభిప్రాయాలను పరిగణనలోకి తీసుకుని, వాటిని >>2

యుఎల్‌సిలకు లైన్ క్లియర్

ప్రభుత్వం ఉత్తర్వులు
అర్హత ఉన్న దరఖాస్తులన్నీ పరిష్కరించాలని ఆదేశాలు
22ఎ చిక్కుముడులను ఒక్కొక్కటిగా విప్పుతున్నాం
సిఎం రేవంత్ రెడ్డి హామీలకు కార్యరూపం: మంత్రి పొంగులేటి

ప్రభాతవార్త ప్రధాన ప్రతినిధి, హైదరాబాద్,సెప్టెంబరు27: కొన్ని దశాబ్దాలుగా పెండింగ్‌లో ఉన్న అర్బన్ ల్యాండ్ సీలింగ్ (యుఎల్‌సి) దరఖాస్తుల పరిష్కారానికి ప్రజా ప్రభుత్వం కీలక నిర్ణయం తీసుకుందని రాష్ట్ర రెవెన్యూ, హౌసింగ్, సమాచార శాఖ మంత్రి పొంగులేటి శ్రీనివాసరెడ్డి తెలిపారు. గత ప్రభుత్వం 2016లోనే యుఎల్‌సి కింద పెండింగ్ దరఖాస్తులను పరిష్కరించేందుకు జీవో జారీ చేసినప్పటికీ, దానిని అమలు చేయకపోవడంతో వేలాది దరఖాస్తులు ఏళ్ల తరబడి పెండింగ్‌లో ఉండిపోయాయని తెలిపారు. ఫఫలితంగా ప్రజలు తమ భూములపై హక్కులు, లావాదేవీల విషయంలో అనేక ఇబ్బందులు ఎదుర్కొన్నారని పేర్కొన్నారు. ప్రజల భూ సమస్యలకు శాశ్వత పరిష్కారం చూపాలన్న ముఖ్యమంత్రి రేవంత్ రెడ్డి గారి సంకల్పానికి అనుగుణంగా సహచర క్యాబినెట్ మంత్రులతో చర్చించి 22ఏ సమస్యలకు ఫాస్ట్‌ట్రాక్ పరిష్కరించే దిశగా ప్రజా ప్రభుత్వం చర్యలు చేపట్టిందని తెలిపారు. తెలంగాణ పట్టణ భూ గరిష్ఠ పరిమితి చట్టం (యుఎల్‌సి) కింద పాక్షికంగా క్రమబద్ధీకరించిన, క్రమబద్ధీకరించని కాలనీలకు సంబంధించిన పెండింగ్ దరఖాస్తులను త్వరితగతిన పరిశీలించి, అర్హత ఉన్న కేసులను నిబంధనల ప్రకారం క్రమబద్ధీకరించాలని స్పష్టమైన ఆదేశాలు జారీ చేయడం జరిగిందన్నారు. ఈ మేరకు గతంలో జారీ చేసిన జీఓ నం.455, 456, 747, 92 కింద వచ్చిన పెండింగ్ యుఎల్‌సి దరఖాస్తులను పరిశీలించి పరిష్కరించే విధంగా ఆదివారం నాడు మెమో నం.48062/యుఎల్‌సి/ఏ1/2026-1ను >>2

ఉప్పొంగిన గోదావరి

భద్రాచలం వద్ద 43.10 అడుగులకు చేరిన నీటిమట్టం
మొదటి ప్రమాద హెచ్చరిక జారీ
వరద గుప్పిట్లో పంట పొలాలు.. రైతుల ఆందోళన
అధికారుల అప్రమత్తం

భద్రాచలం, సెప్టెంబరు 27 ప్రభాతవార్త: గోదావరి మరోసారి ప్రమాద ఘంటికలు మోగించింది. ఎగువ పరివాహక ప్రాంతాల నుంచి భారీగా వరదనీరు తరలివస్తుండటంతో భద్రాచలం వద్ద గోదావరి నీటిమట్టం వేగంగా పెరిగింది. ఆదివారం ఉదయం 5 గంటలకు 39.20 అడుగులుగా ఉన్న నీటిమట్టం సాయంత్రం 5 గంటలకు 43.10 అడుగులకు చేరి 9.40 లక్షల క్యూసెక్కుల వరద నీరు ప్రవహించడంతో అధికారులు మొదటి ప్రమాద హెచ్చరికను జారీ చేశారు. దీంతో >>2

కారు బానెట్‌పై 40 కి.మీ వేలాడుతూ..
గుట్కా స్మగ్లర్‌ను పట్టుకున్న కానిస్టేబుల్
5

వాతావ'రణం'

రాష్ట్రంలో 37 డిగ్రీలకు చేరిన ఉష్ణోగ్రతలు
అత్యధికంగా నల్లగొండ జిల్లాలో 36.9° నమోదు

హైదరాబాద్, సెప్టెంబరు 27, ప్రభాతవార్త: తెలంగాణలో వర్షాలకు తాత్కాలిక విరామం ఏర్పడి వాతావరణం పొడిగా మారింది. రాష్ట్రంలోని ఎక్కువ ప్రాంతాల్లో వర్షాకాలం నుండి పొడి వాతావరణం వైపు పరిస్థితులు మారడంతో ఉష్ణోగ్రతలు క్రమంగా పెరుగుతున్నాయి. ఉదయం వేళల్లో వాతావరణం చల్లగా, ఆహ్లాదకరంగా ఉన్నప్పటికీ, పగటి సమయంలో ఎండ తీవ్రత >>2

హైదరాబాద్-శ్రీశైలం ఎలివేటెడ్ కారిడార్
రూపు మారింది
మన్ననూరు నుంచి పాతాళగంగ దాకా 55 కి.మీ
కొత్త అలైన్‌మెంటుకు తాజాగా ప్రతిపాదనలు

హైదరాబాద్,సెప్టెంబరు27,ప్రభాతవార్త: హైదరాబాద్ నుంచి శ్రీశైలం వెళ్లే జాతీయ రహదారి (ఎన్‌హెచ్765)పై ప్రతిపాదించిన ఎలివేటెడ్ కారిడార్ ప్రాజెక్టు రూపురేఖల్లో కీలక మార్పులు చోటుచేసుకున్నాయి. నల్లమల అటవీ ప్రాంతంలో గతంలో ప్రతిపాదించిన అలైన్‌మెంట్‌ను పక్కనపెట్టి ప్రస్తుతం ఉన్న రహదారి వెంటే కారిడార్ నిర్మించాలని అధికారులు నిర్ణయించారు. మన్ననూరు నుంచి పాతాళగంగ వరకు సుమారు 55 కిలోమీటర్ల మేర ఈ నిర్మాణం చేపట్టేలా కొత్త ప్రణాళిక రూపొందించారు. అలైన్‌మెంట్ ప్రక్రియ పూర్తికాగా.. ప్రస్తుతం సమగ్ర ప్రాజెక్టు నివేదిక రూపుదిద్దుకుంటోంది. తొలుత నల్లమలలోని కొండలు, గుట్టల మీదుగా భారీ పిల్లర్లతో ఎలివేటెడ్ కారిడార్ నిర్మించాలని ప్రతిపాదించారు. దీనివల్ల మన్ననూరు నుంచి శ్రీశైలం చేరుకునే ప్రయాణ దూరం తగ్గుతుందని భావించారు. అయితే కొండ ప్రాంతాల్లో నిర్మాణ పనులు చేపట్టడం వల్ల ప్రాజెక్టు వ్యయం గణనీయంగా పెరిగే అవకాశముందని సమాచారం. అటవీ, పర్యావరణ అనుమతుల విషయంలోనూ సవాళ్లు ఎదురయ్యే అవకాశం ఉండటంతో ప్రత్యామ్నాయ మార్గంపై అధికారులు దృష్టి సారించారు. నిర్మాణ వ్యయాన్ని నియంత్రించడం, అటవీ ప్రాంతంపై ప్రభావాన్ని తగ్గించడం లక్ష్యంగా ప్రస్తుత రహదారి మార్గంలోనే ఎలివేటెడ్ కారిడార్ నిర్మించేలా ప్రణాళికను మార్చారు. ఈ మార్గంలో వాహనాల రాకపోకలపై నిర్వహించిన ట్రాఫిక్ సర్వే ఆధారంగా తొలుత రెండు లేన్ల కారిడార్ నిర్మించాలని నిర్ణయించినట్లు తెలుస్తోంది. ప్రస్తుతం ఉన్న ట్రాఫిక్ రద్దీకి నాలుగు లేన్ల నిర్మాణం తక్షణమే అవసరం లేదని అలా చేపడితే ఆర్థిక భారం పెరుగుతుందని అధికారులు భావిస్తున్నారు. అయితే భవిష్యత్తులో వాహనాల >>2

మేము ఓట్లను చోరీ చేయం.. ప్రజల మనసులను గెలుచుకుంటాం
ఎన్నికల్లో ఓడిపోతే ఇవిఎంలతో అనడం వారికే చెల్లు: కేంద్ర మంత్రి కిషన్ రెడ్డి

వ్యవస్థలపై బురద చల్లడం కాంగ్రెస్ నైజం!

హైదరాబాద్, సెప్టెంబరు 27 ప్రభాతవార్త: మిస్టర్ రాహుల్ గాంధీ.. భారతీయ జనతా పార్టీ ఎన్నడూ ఓట్లను చోరీ చేయదు, దేశ ప్రజల మనసులను గెలుచుకుంటుంది. ఎన్నికల్లో గెలిస్తే తమ ఘనతగా చెప్పుకోవడం, ఓడిపోతే ఈవీఎంలు, ఎన్నికల సంఘంపై నిందలు వేయడం కాంగ్రెస్ దిగజారుడు రాజకీయాలకు, ద్వంద్వ వైఖరికి నిదర్శనం అని, ప్రజలు ఛీత్కరించుకుంటున్నా కాంగ్రెస్ వైఖరిలో మార్పు రావడం లేదని కేంద్ర బొగ్గు, గనుల శాఖ మంత్రి జి. కిషన్ రెడ్డి తీవ్రస్థాయిలో విమర్శించారు. బిజెపి రాష్ట్ర కార్యాలయంలో నిర్వహించిన మీడియా సమావేశంలో పార్టీ ముఖ్య నాయకులతో కలిసి ఆయన మాట్లాడారు. భాగ్యనగరంలో గణేష్ నిమజ్జనోత్సవాలు ప్రశాంతంగా, విజయవంతంగా పూర్తయినందుకు భాగ్యనగర్ గణేష్ ఉత్సవ సమితికి, పోలీస్, మున్సిపల్ సిబ్బందికి, ప్రభుత్వ >>2

నేతన్న, రైతన్న, విద్యార్థి, అన్ని వర్గాల సమస్యలకు సమాధానం చెప్పాలి
హామీల అమలుపై స్పష్టమైన తేదీలు ప్రకటించాలి: సిఎం రేవంత్‌కు కెటిఆర్ బహిరంగ లేఖ

సిరిసిల్ల భూములపై శ్వేతపత్రం రిలీజ్ చేయండి!

హైదరాబాద్,సెప్టెంబరు27,ప్రభాతవార్త: కాంగ్రెస్ ప్రభుత్వం అధికారంలోకి వచ్చి దాదాపు మూడేళ్లు పూర్తయిన తర్వాత తొలిసారిగా సిరిసిల్లకు వస్తున్న ముఖ్యమంత్రి ఏ. రేవంత్‌రెడ్డికి బీఆర్ఎస్ వర్కింగ్ ప్రెసిడెంట్, సిరిసిల్ల ఎమ్మెల్యే కేటీఆర్ స్వాగతం పలికారు. అయితే ముఖ్యమంత్రి హోదాలో సిరిసిల్లకు వస్తున్నందున రాజకీయ విమర్శలు, వ్యక్తిగత దూషణలకు కాకుండా ప్రజల సమస్యలకు సమాధానం చెప్పాలని కోరారు. రాష్ట్రంలోని ప్రతి వర్గాన్ని, ప్రతి రంగాన్ని కాంగ్రెస్ ప్రభుత్వం మోసం చేసిందని కేటీఆర్ ఆరోపించారు. ఈ మేరకు ఆదివారం 10 పేజీల లేఖ రాశారు. 420 హామీల్లో ఒక్కహామీని కూడా సక్రమంగా అమలు చేయలేదని విమర్శించారు. సిరిసిల్లలో బీఆర్ఎస్ నాయకులు 8 వేల ఎకరాల ప్రభుత్వ భూమిని దోచుకున్నారని, అందులో 2,400 ఎకరాలను ప్రభుత్వం తిరిగి స్వాధీనం చేసుకుందని అసెంబ్లీలో సీఎం చేసిన ఆరోపణలు >>2

ప్రపంచ పర్యాటక దినోత్సవం సందర్భంగా ఆదివారం రాజస్థాన్‌లోని బికనీర్‌లోని జునాగఢ్ కోట వద్ద విభిన్నమైన తలపాగాలు ధరించిన జానపద కళాకారులు

వాతావ'రణం'

>> పెరుగుతోంది. ముఖ్యంగా మధ్యాహ్నం సమయంలో ఉష్ణోగ్రతలు 34-35 డిగ్రీలకు పైబడి చేరుతుండటంతో ప్రజలు వేడి, ఉక్కబోతలను ఎదుర్కొంటున్నారు. వారం రోజుల క్రితం వరకు తెలంగాణలో పలు ప్రాంతాల్లో ఎండలు తీవ్రంగా ఉండటంతో ఉక్కపోత పరిస్థితులు నెలకొన్నాయి. అనంతరం వర్షాలు కురవడంతో వాతావరణం కొంత చల్లబడింది. ఇప్పుడు వర్షాలు తగ్గి ఉష్ణోగ్రతలు మళ్లీ పెరుగుతుండటంతో పగటి వేళల్లో వేడి, ఉక్కపోత పరిస్థితులు తిరిగి ఎదురవుతున్నాయి. ఈ నేపథ్యంలో ఆదివారం సాధారణం మించి ఉష్ణోగ్రతల్లో మరింత పెరుగుదల చోటు చేసుకుంది. గడచిన 24 గంటల్లో రాష్ట్రంలోని నల్లగొండ జిల్లా నిడమానూర్‌లో అత్యధికంగా 36.9 డిగ్రీల గరిష్ట ఉష్ణోగ్రతలు రికార్డయ్యాయి. అలాగే సూర్యాపేట్ జిల్లా మేళ్లచెర్వు లో సాధారణం కంటే మించి 36.5 డిగ్రీల గరిష్ట ఉష్ణోగ్రతలు, ఖమ్మం జిల్లా తిరుమలాయపాలెంలో 36.4 డిగ్రీలు, కొత్తగూడెం జిల్లా బూర్గుంపహాడ్‌లో 36.1 డిగ్రీలు, నిర్మల్ జిల్లా రూరల్‌లో 35.3 డిగ్రీలు, మహబూబాబాద్ జిల్లా నర్సింహులుపేట్‌లో 35.1 డిగ్రీలు, నిజామాబాద్ జిలాన వర్మి, కామారెడ్డి జిల్లాలోని మద్నూర్‌లో 35 డిగ్రీల గరిష్ట ఉష్ణోగ్రతలు నమోదయ్యాయి. ఇక గ్రేటర్ హైదరాబాద్‌లోని ఇందిరానగర్ కమ్యూనిటీ హాల్ వద్ద 34.9 డిగ్రీల ఉష్ణోగ్రలు రికార్డయ్యాయి.

కారిడార్ రూపు మారింది

>> సంఖ్య పెరిగితే నాలుగు లేన్లకు విస్తరించేందుకు వీలుగా డిజైన్లు రూపొందిస్తున్నారు. ఘాట్ రోడ్డులోని ప్రమాదకరమైన మలుపులు, హెయిర్‌పిన్ బెండ్ల వద్ద రహదారిని వీలైనంత నేరుగా మార్చేలా ఇంజినీరింగ్ ప్రణాళికలు సిద్ధం చేస్తున్నారు. పిల్లర్ల ఎత్తు, అమరికను కూడా భౌగోళిక పరిస్థితులకు అనుగుణంగా రూపొందించనున్నారు. కొత్త అలైన్‌మెంట్ ఖరారు కావడంతో కన్సెస్టెన్సీ సంస్థ డీపీఆర్‌ను సిద్ధం చేసే పనులను వేగవంతం చేసింది. నివేదిక పూర్తయిన తర్వాత ప్రాజెక్టు నిర్మాణానికి సంబంధించిన తదుపరి నిర్ణయాలు, వ్యయ అంచనాలు స్పష్టతకు వచ్చే అవకాశం ఉంది. మరోవైపు, ప్రాజెక్టుకు కేంద్రం నుంచి అనుమతులు, నిధుల కేటాయింపులో జాప్యం జరుగుతోందని రాష్ట్ర ప్రభుత్వ వర్గాలు అసంతృప్తి వ్యక్తం చేస్తున్నాయి. పర్యావరణ అనుమతులు, ఆర్థిక వనరుల సమీకరణలో పురోగతి లేకపోవడం వల్ల ప్రాజెక్టు ముందుకు సాగడంలో ఇబ్బందులు ఎదురవుతున్నాయని పేర్కొంటున్నాయి. అయితే కొత్త అలైన్‌మెంట్, రెండు లేన్ల నిర్మాణం, భవిష్యత్తులో విస్తరణ వంటి అంశాలు ప్రస్తుత ప్రతిపాదనల్లో భాగంగా ఉన్నాయి. డీపీఆర్ పూర్తవడం, సంబంధిత అనుమతులు, నిధులపై నిర్ణయాలు వెలువడిన తర్వాతే నిర్మాణానికి సంబంధించిన పూర్తి వివరాలు వెల్లడయ్యే అవకాశం ఉంది.

యుఎల్‌సిలకు లైన్ క్లియర్

>> జారీ చేసినట్లు వెల్లడించారు. అర్హత కలిగిన కేసుల్లో నిబంధనల ప్రకారం అవసరమైన అన్ని ప్రక్రియలు పూర్తి చేసి క్రమబద్ధీకరణ చర్యలు తక్షణం చేపట్టాలని అధికారులను ఆదేశించామని వెల్లడించారు. యుఎల్‌సి సమస్యల పరిష్కారానికి గత ప్రభుత్వం 2016లో జీవో జారీ చేసినప్పటికీ, ఆ జీవోను అమలు చేయకపోవడంతో ఏళ్ల తరబడి దరఖాస్తులు పెండింగ్ లోనే ఉన్నాయని అన్నారు. ఈ నెల 16న శాసనసభ వేదికగా ముఖ్యమంత్రి రేవంత్ రెడ్డి సెక్షన్ 22ఏతో ముడిపడి ఉన్న 10-12 కీలక అంశాలను ఫాస్ట్‌ట్రాక్ విధానంలో పరిష్కరిస్తామని ఇచ్చిన హామీకి అనుగుణంగా ప్రభుత్వం చర్యలు చేపడుతోందని తెలిపారు. ఇప్పటికే 22ఏ సమస్యల పరిష్కారానికి ఉన్నత స్థాయి కమిటీ ఏర్పాటు చేయడం, ఆ తర్వాత జి.ఓ 118కు అనుగుణంగా మెమో జారీ, ఆ వెంటనే జి.ఓ 76కు అనుగుణంగా మెమో ఇవ్వడం జరిగిందన్నారు. 22ఎ లో ఉన్నప్పటికీ జిహెచ్ఎంసీ, హెచ్ఎండిఏ, డిటిసిపి, మున్సిపల్ అనుమతులు కలిగిన ఇళ్లు, ప్లాట్లు, ఫ్లాట్ల రిజిస్ట్రేషన్లకు అనుమతి ఇస్తూ ఉత్తరులు జారీ చేశామన్నారు. తాజాగా దశాబ్దాలుగా పెండింగ్‌లో ఉన్న యుఎల్‌సి దరఖాస్తుల పరిష్కారానికి స్పష్టమైన ఉత్తర్వులు ఇచ్చామన్నారు.

బ్యాంకర్ల సమ్మె వాయిదా

>> ప్రభుత్వంతో చర్చించి పరిష్కరించేందుకు ప్రయత్నించనున్నట్లు తెలిపాయి. 2024 మార్చి 8న ఇరు వర్గాల మధ్య జరిగిన సమావేశానికి సంబంధించిన మినిట్స్‌లో పేర్కొన్న పెండింగ్ అంశాలను కూడా త్వరితగతిన పరిష్కరించేందుకు చర్చలకు తీసుకురానున్నారు. ఈ పరిణామాల నేపథ్యంలో ప్రతిపాదిత ఆందోళనలు, సమ్మె కార్యక్రమాలను వాయిదా వేయాలని యూఎఫ్‌బీయూ నిర్ణయించినట్లు యూనియన్లు వెల్లడించాయి. మూడు రోజులపాటు సమ్మె నిర్వహించాలని తొలుత నిర్ణయించారు. ఈ సమ్మె సోమవారం నుంచి ప్రారంభం కావాల్సి ఉండగా, ముఖ్యంగా ప్రభుత్వ రంగ బ్యాంకులు, పాత తరం ప్రైవేట్ బ్యాంకులు, ప్రాంతీయ గ్రామీణ బ్యాంకుల్లో సేవలకు అంతరాయం కలిగే అవకాశం ఉందని భావించారు. బ్యాంకులకు వారానికి ఐదు రోజుల పనిదినాలు కల్పించడంతో పాటు పలు డిమాండ్ల సాధన కోసం ఉద్యోగ సంఘాలు సమ్మెకు పిలుపునిచ్చాయి. ముఖ్యంగా పెన్షన్ ప్రయోజనాలు, పెన్షనర్లకు డియర్‌నెస్ అలవెన్స్ , నేషనల్ పెన్షన్ సిస్టమ్ పరిధిలో ఉన్న ఉద్యోగులకు పాత పెన్షన్ విధానం ఎంచుకునే అవకాశం కల్పించడం వంటి అంశాలను యూనియన్లు ప్రధానంగా ప్రస్తావించాయి. ఈ డిమాండ్లపై ఈనెల 11న దేశవ్యాప్తంగా ఒకరోజు బ్యాంకు సమ్మె కూడా జరిగింది. యూఎఫ్‌బీయూ అనేది ఏడు బ్యాంకు ఉద్యోగులు, అధికారుల సంఘాలకు ప్రాతినిధ్యం వహించే సమాఖ్య సంస్థ. సమస్యలు పరిష్కారం కాకపోతే అక్టోబర్ 26 నుంచి నిరవధిక సమ్మెకు దిగుతామని కూడా గతంలో యూఎఫ్‌బీయూ హెచ్చరించింది. మిగిలిన సమస్యలను చర్చల ద్వారా పరిష్కరించుకోవాలని, బ్యాంకింగ్ సేవలకు అంతరాయం కలగకుండా చూడాలని కేంద్ర ఆర్థిక శాఖ ఈ వారం ప్రారంభంలో బ్యాంకు ఉద్యోగులకు విజ్ఞప్తి చేసింది. యూనియన్లు లేవనెత్తిన చాలా అంశాలు ఇప్పటికే గణనీయంగా పరిష్కరించబడ్డాయని ఆర్థిక శాఖ పేర్కొంది. పీఎల్ఐకి సంబంధించిన డిమాండ్‌ను ఈ నెల ప్రారంభంలోనే తాత్కాలికంగా నిలిపివేసినట్లు తెలిపింది.

ఉప్పొంగిన గోదావరి

>> గోదావరి పరివాహక ప్రాంతాల ప్రజలు అప్రమత్తమయ్యారు. శనివారం సాయంత్రం ఇంద్రావతి, సమ్మక్కసాగర్ నుంచి సుమారు 7.29 లక్షల క్యూసెక్కుల వరదనీటిని దిగువకు విడుదల చేయడం భద్రాచలం వద్ద గోదావరి ఉధృతి పెరగడానికి ప్రధాన కారణంగా అధికారులు చెబుతున్నారు. మరోవైపు చర్ల మండలంలోని తాలిపేరు ప్రాజెక్టు ఆరు గేట్లను రెండు అడుగుల మేర ఎత్తి 7,922 క్యూసెక్కుల నీటిని దిగువనున్న గోదావరిలోకి విడుదల చేశారు.

వాజేడు వద్ద తగ్గుదల.. భద్రాచలంలో నెమ్మదింపు: అయితే ఎగువ ప్రాంతమైన వాజేడు వద్ద గోదావరి ఉధృతి కొంత తగ్గుముఖం పట్టడం, భద్రాచలం వద్ద కూడా నీటిమట్టం పెరుగుదల వేగం నెమ్మదించడం అధికారులకు కొంత ఊరటనిచ్చింది. ప్రస్తుత పరిస్థితులను బట్టి ఆదివారం అర్ధరాత్రి తర్వాత గోదావరి క్రమంగా తగ్గుముఖం పట్టే అవకాశం ఉందని అధికారులు అంచనా వేస్తున్నారు. అయినప్పటికీ పరిస్థితిని నిరంతరం పర్యవేక్షి స్తూ ప్రజలను అప్రమత్తం చేస్తున్నారు.

వరద గుప్పెట్లో పంట పొలాలు: సెప్టెంబరులోనే మరోసారి గోదావరి ఉధృతి పెరగడంతో పరివాహక ప్రాంతాల ప్రజల్లో ఆందోళన వ్యక్తమవుతోంది. ముఖ్యంగా గోదావరి పరివాహక ప్రాంతాల్లో ఇప్పటికే వేలాది ఎకరాల్లో రైతులు మిర్చి, పత్తి సాగు చేస్తున్నారు. పత్తి పంట చేతికొచ్చే దశలో ఉండగా.. మిర్చి పంటకు వేలాది రూపాయలు పెట్టుబడి పెట్టి సాగు చేస్తున్న సమయంలో వరద ముప్పు రైతులను కలవరపెడుతోంది. గోదావరి మరింత పెరిగితే తీరప్రాంతంలోని పంట పొలాల్లోకి నీరు చేరి భారీగా పంట నష్టం వాటిల్లే ప్రమాదం ఉందని రైతులు ఆందోళన చెందుతున్నారు. గత వరదల అనుభవాలను గుర్తుచేసుకుంటూ ఈసారి కూడా పంటలు దెబ్బతింటే ప్రభుత్వం ఆదుకోవాలని కోరుతున్నారు.

అధికారులు అప్రమత్తం: మొదటి ప్రమాద హెచ్చరిక నేపథ్యంలో గోదావరి పరివాహక ప్రాంతాల్లో అధికారులు అప్రమత్తమయ్యారు. లోతట్టు ప్రాంతాల ప్రజలను ఎప్పటికప్పుడు పరిస్థితిని గమనిస్తూ జాగ్రత్తగా ఉండాలని సూచిస్తున్నారు. నీటిమట్టం పెరుగుదల, ఎగువ నుంచి వస్తున్న వరద ప్రవాహం, వాజేడు-భద్రాచలం మధ్య పరిస్థితులను అధికారులు నిరంతరం పరిశీలిస్తున్నారు. ప్రస్తుతం గోదావరి ఉధృతి పెరుగుదల నెమ్మదించడం, ఎగువన కొన్ని ప్రాంతాల్లో తగ్గుదల సంకేతాలు కనిపించడం కొంత ఊరటనిస్తున్నా.. అర్ధరాత్రి తర్వాత నీటిమట్టం ఏ మేరకు తగ్గుతుందనేది కీలకంగా మారింది. దీంతో అధికారులు, పరివాహక ప్రాంతాల ప్రజలు రాత్రంతా అప్రమత్తంగా ఉండాలని హెచ్చరించారు. గోదావరి సమీపంలో ఉన్న మండలాల అధికారులను అప్రమత్తం చేశారు.

వారం - వర్జ్యం

28-09-2026, సోమవారం
శ్రీ పరాభవ నామ సంవత్సరం,
భాద్రపద మాసం, దక్షిణాయణం
వర్షఋతువు, కృష్ణపక్షం, చిత్త కార్తె
తి. విదియ రా.7.11, న.రేవతి ఉ.10.14
వ.తె.5.14 - ఉ.6.46
దు.మ.12.21 - మ.1.09
రాహు. ఉ.7.30-ఉ.9.00.
శుభ స. ఉ.7.00-ఉ.8.00

వార్తాఫలం

మేషం : బాధ్యతల బరువుకన్నా కొండను మోయడం తేలికని భావిస్తారు. ఉత్తర ప్రత్యుత్తరాలను సాగిస్తారు.

వృషభం : ఆదాయ మార్గాలు వృద్ధి చేసుకునే విషయమై దీర్ఘాలోచనలు సాగిస్తారు. ఆస్థి తగాదాలు తీరి లబ్ధిని పొందుతారు.

మిథునం : శుభకార్యాలు సానుకూల పడతాయి. వీసా, పాస్ పోర్ట్ వంటి అంశాలు అనుకూలంగా ఉంటాయి.

కర్కాటకం : దూరప్రాంత ప్రయాణ సూచన. క్రమ శిక్షణకు అధిక ప్రాముఖ్యతనిస్తారు. ఆనందోత్సాహాలను కలిగి ఉంటారు.

సింహం : సంఘ సేవా కార్యక్రమాలలో పాల్గొంటారు. రాజకీయ, కళా పారిశ్రామిక రంగాలలోని వారికి అనుకూలం.

కన్య : అనుకున్న విధంగా నూతన కార్య క్రమాలను ప్రారంభించ గలుగుతారు. సకుటుంబంగా దైవ దర్శనం చేసుకుంటారు.

తుల : నూతన గృహం కొనుగోలు యత్నాలు దాదాపు పూర్తవుతాయి. బంధు వర్గంతో మాటపట్టింపులు ఏర్పడతాయి.

వృశ్చికం : భూముల క్రయవిక్రయాలలో స్వల్ప లాభ సూచన. సన్నిహిత వర్గం అందు బాటులో ఉంటారు.

ధనుస్సు : నిజం చెప్పి చెడ్డవారవడం కన్నా అబద్ధం చెప్పి మంచివారు అనిపించుకోవడం ఉత్తమం.మానసికవత్తిడి అధికంగాఉంటుంది

మకరం : మీ ఆంచనాలకన్నా మీ ఇంటిలోని వారి ఊహే నిజమవుతుంది. వైఖరిలో స్వల్పమైన మార్పులు చోటు చేసుకుంటాయి.

కుంభం : సాంకేతిక విషయాలపైన ఆసక్తిని చూపుతారు. సకుటుంబంగా దైవ దర్శనం చేసుకుంటారు.

మీనం: సంతాన విద్యా, విషయాలపైన దృష్టిని కేంద్రీకరిస్తారు. క్రయవిక్రయాలలో స్వల్ప లాభ సూచన. వత్తిడి అధికంగా ఉంటుంది.

-శ్రీమతి ములుగు శివజ్యోతి, కోఠి, హైదరాబాద్

సర్జికల్ స్ట్రైక్‌కు పదేళ్లు

>> సందర్భంగా ప్రధాని మోడీ భారత సైనికుల ధైర్యసాహసాలను గుర్తు చేసుకున్నారు. 2016 సెప్టెంబర్ 28-29 తేదీల్లో భారత సైన్యం నియంత్రణ రేఖ (ఎల్ఒసి) దాటి పాకిస్థాన్‌లోని ఉగ్రవాద స్థావరాలపై సర్జికల్ స్ట్రైక్ నిర్వహించిందని ఆయన పేర్కొన్నారు. ఉగ్రవాదానికి వ్యతిరేకంగా భారత్ అనుసరించిన విధానంలో సర్జికల్ స్ట్రైక్ ఒక ముఖ్యమైన ఉదాహరణగా నిలిచిందని, 'నేటి భారత్ ఉగ్రవాదాన్ని సహించదు' అని ప్రధాని మోడీ స్పష్టం చేశారు. దేశ చరిత్ర, వారసత్వంతో పాటు పర్యావరణ పరిరక్షణ, యువత, క్రీడలు, మహిళా సాధికారత, స్థానిక ఉత్పత్తులకు మార్కెట్ వంటి అంశాలను ప్రస్తావించారు. ప్రజల స్థానిక స్థాయి ప్రయత్నాలు సామాజిక, ఆర్థిక మార్పులకు దోహదపడుతున్నాయని పేర్కొన్నారు. జనగణనను జాతీయ బాధ్యతగా అభివర్ణించారు. ప్రతి పౌరుడు ఇందులో భాగస్వామి కావాలని కోరారు. జనగణన సమయంలో అందుబాటులో ఉన్న ఆన్‌లైన్ విధానాన్ని కూడా ప్రజలు వినియోగించుకోవాలని సూచించారు. దేశ జనాభా, సామాజిక, ఆర్థిక పరిస్థితులకు సంబంధించిన సమాచార సేకరణలో పౌరుల భాగస్వామ్యం కీలకమని పేర్కొన్నారు. మన్ కీ బాత్‌లో ప్రధాని మోడీ ప్రముఖ సామాజిక నాయకుడు, విశ్వ హిందూ పరిషత్ మాజీ నేత అశోక్ సింఘాల్ ను కూడా గుర్తు చేసుకున్నారు. 1926 సెప్టెంబర్ 27న ఆగ్రాలో జన్మించిన సింఘాల్ శతజయంతి సందర్భంగా ఆయనకు నివాళులు అర్పించారు. సింఘాల్ సమాజంలో ఉంటూనే తపస్వి జీవితం గడిపారని మోడీ పేర్కొన్నారు. రామ జన్మభూమి ఉద్యమానికి ఆయన దిశ, ఉత్సాహం అందించారని తెలిపారు. గుజరాత్‌లోని మొఢేరా సూర్య దేవాలయం చరిత్రను కూడా ప్రధాని ప్రస్తావించారు. 1025లో రాజు భీమదేవుడు ఈ ఆలయాన్ని నిర్మించారని పేర్కొన్నారు. చారిత్రక వారసత్వంతో పాటు మొఢేరా ప్రస్తుతం దేశంలో తొలి సోలార్ విలేజ్‌గా కూడా గుర్తింపు పొందిందని మోడీ తెలిపారు. గత చరిత్రతో ఆధునిక సాంకేతికతను అనుసంధానం చేయడాన్ని ఆయన ప్రస్తావించారు. దేశంలోని వివిధ ప్రాంతాల్లో ప్రజలు చేపడుతున్న పర్యావరణ పరిరక్షణ కార్యక్రమాలను ప్రధాని మోడీ ప్రశంసించారు. అసోంలో ప్రకృతి పరిరక్షణ చర్యల ద్వారా స్థానికంగా సానుకూల మార్పులు చోటుచేసుకుంటున్నాయని ఆయన వివరించారు. అలాగే పశ్చిమ బెంగాల్‌లోని సుందర్‌బన్స్‌లో ఝార్ఖాలి ప్రాంత మహిళలు మాంగ్రూవ్ అడవులను అభివృద్ధి చేస్తున్న విషయాన్ని ప్రస్తావించారు. వీరిలో కొందరు పులి దాడుల్లో భర్తలను కోల్పోయిన మహిళలు ఉన్నారని తెలిపారు. మహిళలు పెంచుతున్న మాంగ్రూవ్ చెట్లు గ్రామాలకు సహజ రక్షణ కవచంగా మారడంతో పాటు వారికి ఆదాయ వనరుగా కూడా ఉపయోగపడుతున్నాయని ప్రధాని పేర్కొన్నారు. దీనిని పర్యావరణ పరిరక్షణ, మహిళా సాధికారతకు అనుసంధానమైన ప్రయత్నంగా వివరించారు.

ఎల్‌నినో.. పవర్రీ

>> పోలిస్తే ఇది దాదాపు 23 శాతం అధికంగా ఉంది. సాధారణంగా సెప్టెంబర్ లో డిమాండ్ భారీగా తగ్గాల్సి ఉన్నా, వర్షాలు ఆశించిన స్థాయిలో లేకపోవడం, ఉక్కపోత కారణంగా విద్యుత్ వినియోగం క్రమేపీ పెరుగుతోంది. ఇక్కడే అసలు టెన్షన్ మొదలైంది. డిమాండ్ పెరుగుతున్న సమయంలోనే రాష్ట్రంలోని కొన్ని కీలక విద్యుత్ కేంద్రాల్లో ఉత్పత్తి నిలిచిపోవడం పవర్ సిస్టమ్‌పై అదనపు ఒత్తిడిని పెంచుతోంది. రాష్ట్రంలో విద్యుత్తు డిమాండ్‌కు తగ్గట్టుగా సప్లై చేయాల్సిన పవర్ ప్లాంట్లు ఒక్కొక్కటిగా మూతపడుతున్నాయి. మొత్తం మూడు థర్మల్, రెండు హైడల్ ప్రాజెక్టుల్లో ఉత్పత్తి నిలిచిపోయింది. రాష్ట్రంలోనే ప్రతిష్టాత్మకమైన యాదాద్రి థర్మల్ పవర్ ప్లాంట్‌కు బొగ్గు కొరత పెద్ద శాపంగా మారింది. బొగ్గు రాక, ప్లాంట్లు నడవక యాదాద్రిలో ఏకంగా రెండు యూనిట్లను మూసివేయాల్సి వచ్చింది. నాలుగు వేల మెగావాట్ల సామర్థం కలిగిన యాదాద్రి పవర్ ప్లాంట్ లో ఏకంగా 1,600 మెగావాట్ల విద్యుత్ ఉత్పత్తికి తీవ్ర ఆటంకం కలిగింది. ప్రధానంగా నాణ్యమైన బొగ్గు సరఫరా కాకపోవడమే ఉత్పత్తికి ప్రధాన కారణంగా అధికారులు చెబుతున్నారు. ఇటు చూస్తే కేటీపీఎస్, అటు చూస్తే బీటీపీఎస్ ప్లాంట్లు కూడా బొగ్గు దొరక్క తంటాలు పడుతున్నాయి. ఇక భద్రాద్రి ప్లాంట్ కథ మరీ దారుణం! ఇక్కడ బొగ్గు సమస్యకు తోడు, నిర్వహణ లోపాలు, సాంకేతిక సమస్యలు తోడయ్యాయి. ఫలితంగా 1080 మెగావాట్ల సామర్థం కలిగిన భద్రాద్రి పవర్ ప్లాంట్ లో రెండు కీలక యూనిట్లు మూత పడ్డాయి. దీంతో మరో 540 మెగావాట్ల విద్యుత్ ఉత్పత్తికి గండి పడింది. అలాగే 2600 మెగావాట్ల సామర్థ్యం కలిగిన రామగుండంలో ఓపెన్ కాస్ట్ గనుల్లో బొగ్గు తవ్వకాలు తగ్గిపోవడంతో అక్కడ కూడా ఉత్పత్తి పడిపోయింది. వారంలోనే రాష్ట్రంలోని మూడు థర్మల్, రెండు హైడల్ యూనిట్లలో ఉత్పత్తికి అంతరాయం ఏర్పడింది. మూడు థర్మల్ యూనిట్లకే కలిపి సుమారు 1,870 మెగావాట్ల ఉత్పత్తి ప్రభావితమైంది. ఇక జల విద్యుత్ (హైడల్) ప్రాజెక్టులను ఎల్ నినో ఎఫెక్ట్ నిలువునా ముంచేసింది. వర్షాలు లేక రిజర్వాయర్లలో నీటి ఎద్దడి తీవ్రమైంది. శ్రీశైలం, నాగార్జునసాగర్, జూరాల ప్రాజెక్టుల్లో నీరు లేక విద్యుత్ ఉత్పత్తి పూర్తిగా నిలిచిపోతోంది. ఎప్పుడూ పీక్ డిమాండ్ టైంలో ఆదుకునే హైడల్ పవర్, ఈసారి చేతులెత్తేయడంతో సంక్షోభం మరింత ముదిరింది. 810 మెగావాట్ల సామర్థ్యం కలిగిన నాగార్జునసాగర్‌లో ప్రస్తుతం పీక్ డిమాండ్ టైంలో 2.5 మిలియన్ యూనిట్ల విద్యుత్ ఉత్పత్తి మాత్రమే జరుగుతోంది. 900 మెగావాట్ల సామర్థం కలిగిన శ్రీశైలంలో ప్రస్తుతం పీక్ డిమాండ్ టైంలో 8.10 మిలియన్ యూనిట్ల విద్యుత్ ఉత్పత్తి అప్పుడప్పుడూ జరుగుతోంది. జూరాల ప్రాజెక్టులో ఆశించడం స్థాయిలో నీరు లేకపోవడంతో విద్యుత్ ఉత్పత్తి పూర్తిగా నిలిపివేశారు. దీంతో విద్యుత్ వినియోగం పెరిగి, ఉత్పత్తి తగ్గపోవడంతో ఎక్ఛేంజీలో అధిక రేట్లకు విద్యుత్‌ను కొనుగోలు చేయాల్సి వస్తోంది. ఎనర్జీ ఎక్ఛేంజీలో రాష్ట్ర పంపిణీ సంస్థలు ఆదివారం యూనిట్ రూ.1.99 చొప్పున 5090 మెగావాట్ల విద్యుత్‌ను కొనుగోలు చేశాయి. అదే శనివారం యూనిట్ రూ.1.95 చొప్పున 4,370 మెగావాట్ల విద్యుత్‌ను కొనుగోలు చేశాయి. ఇదే సమయంలో ప్రత్యామ్నాయ సరఫరా మార్గాలపై ముమ్మరంగా దృష్టి సారించింది. ఒడిశాలోని నైనీ బొగ్గు గనుల నుంచి యాదాద్రి ప్లాంట్‌కు బొగ్గు సరఫరాను అత్యంత వేగంగా పెంచాలని సింగరేణి సంస్థ కీలక నిర్ణయం తీసుకుంది.

బురద చల్లడం కాంగ్రెస్ నైజం!

>> యంత్రాంగానికి, సహకరించిన నగర ప్రజలకు ఆయన హృదయపూర్వక ధన్యవాదాలు తెలిపారు. ఎన్నికల సంఘం, రాజ్యాంగ వ్యవస్థలపై రాహుల్ గాంధీ, కాంగ్రెస్ పార్టీ చేస్తున్న నిరాధార ఆరోపణలను కిషన్ రెడ్డి తీవ్రంగా ఖండించారు. కాంగ్రెస్ అధికారంలోకి వచ్చిన కర్ణాటక, హిమాచల్ ప్రదేశ్, తెలంగాణ రాష్ట్రాల్లో ఎన్నికల సంఘం చాలా బాగా పనిచేసినట్లు, కేరళలో కాంగ్రెస్ సీనియర్ నేత చెప్పినట్లు ఎస్ఐఆర్ ద్వారా దొంగ ఓట్లను తొలగిస్తే ఈసీ మంచిదైనట్లు ప్రచారం చేసుకున్నారని గుర్తుచేశారు. అదే ఇతర రాష్ట్రాల్లో బిజెపి గెలిస్తే మాత్రం ఈవిఎంలు, ఎన్నికల సంఘం తప్పన్నట్లు మాట్లాడటం వారి రాజకీయ అపరిపక్వతకు నిదర్శనమన్నారు. కాంగ్రెస్ పార్టీని గెలిపించాల్సిన బాధ్యత ఎన్నికల కమిషన్‌ది కాదని, రాహుల్ గాంధీని ప్రధాని చేయాల్సిన బాధ్యత ఈవిఎంలది కాదని స్పష్టం చేశారు.రాజ్యాంగం గురించి మాట్లాడే నైతిక హక్కు కాంగ్రెస్‌కు ఏమాత్రం లేదని ఆయన పేర్కొన్నారు. 1975లో దేశంలో ఎమర్జెన్సీ విధించి, పత్రికా స్వేచ్ఛను హరించి, పౌర హక్కులను కాలరాసి, ప్రతిపక్ష నేతలను జైళ్లలో పెట్టి చీకటి రాజ్యాన్ని నడిపిన చరిత్ర కాంగ్రెస్‌దని నిలదీశారు. 2009లో తమ మాట వినడం లేదని ఏకంగా రాజ్యాంగబద్ధ ఎన్నికల కమిషనర్లను తొలగించాలని రాష్ట్రపతికి సిఫారసు చేసిన చరిత్రను గుర్తుచేశారు. ప్రస్తుతం తెలంగాణలో ప్రజాస్వామ్యబద్ధంగా ఇందిరా పార్క్ వద్ద ధర్నాలు చేయాలన్నా కోర్టులకు వెళ్లి అనుమతులు తెచ్చుకోవాల్సిన దౌర్భాగ్య పరిస్థితి ఉందని, అలాంటి వారు ప్రజాస్వామ్యం గురించి మాట్లాడటం హాస్యాస్పదమన్నారు. దేశ ప్రయోజనాల కోసం పని చేస్తున్న రాజ్యాంగ, భద్రతా వ్యవస్థలను నిర్వీర్యం చేయడమే కాంగ్రెస్ లక్ష్యంగా పెట్టుకుందని మండిపడ్డారు. "రాహుల్ గాంధీ ఏ ఒక్క వ్యవస్థనూ వదిలిపెట్టడం లేదు. ఆర్మీ చీఫ్, ఎయిర్‌ఫోర్స్, సర్జికల్ స్ట్రైక్స్, ఎన్ఎస్ఏ అజిత్ దోవల్, లోక్‌సభ స్పీకర్, సిజెఐ, ఈడి, సిబిఐ, ఇంటెలిజెన్స్ బ్యూరో, మీడియా హౌస్‌లతో పాటు చివరకు పార్లమెంట్, జిఎస్‌టి వ్యవస్థలపై కూడా అనుమానాలు వ్యక్తం చేస్తూ విషప్రచారం చేస్తున్నారు. విదేశీ వేదికల మీద దేశ ప్రతిష్టను దిగజార్చేలా మాట్లాడటం ఆయన రాజకీయ అవగాహనారాహిత్యానికి నిదర్శనం అని కిషన్ రెడ్డి స్పష్టం చేశారు.

సిరిసిల్ల భూములపై శ్వేతపత్రం రిలీజ్ చేయండి!

>> నిరాధారమని కేటీఆర్ పేర్కొన్నారు.2014 నుంచి 2023 డిసెంబర్ వరకు రాజన్న సిరిసిల్ల జిల్లాలో కేవలం 1,272 ఎకరాల భూమి మాత్రమే పంపిణీ జరిగిందని, అందులో సిరిసిల్ల నియోజకవర్గంలో కేవలం 204 ఎకరాలు మాత్రమే పంపిణీ చేశామని తెలిపారు.భూ రికార్డుల ప్రక్షాళనలో భాగంగా రైతుల అభ్యర్థనల మేరకు, అర్హత ప్రకారం రికార్డులు సవరించామని చెప్పారు.8 వేల ఎకరాల భూమి ఎక్కడుంది? అందులో 2,400 ఎకరాలు ఏ భూమి? ఏ మండలం? ఏ గ్రామం? ఏ సర్వే నంబరు? ఎవరి పేరుపై ఉంది? ఎంత విస్తీర్ణం? అనే పూర్తి వివరాలను ప్రభుత్వం ప్రజల ముందు ఉంచాలని డిమాండ్ చేశారు. ఆరోపణల్లో వాస్తవం ఉంటే వెంటనే శ్వేతపత్రం విడుదల చేయాలని, ఆరోపణలను రుజువు చేయలేకపోతే సిరిసిల్ల ప్రజలకు ముఖ్యమంత్రి బేషరతుగా క్షమాపణ చెప్పాలని కేటీఆర్ డిమాండ్ చేశారు. కాంగ్రెస్ ప్రభుత్వం బతుకమ్మ చీరల పథకాన్ని నిలిపివేసి 2024లో నేతన్నలకు పూర్తిగా ఉపాధి లేకుండా చేసిందని కేటీఆర్ ఆరోపించారు.నేతన్నల పోరాటం తర్వాత చీరల పథకాన్ని మరో పేరుతో ప్రారంభించినా దాన్ని కేవలం మహిళా సంఘాలకు మాత్రమే పరిమితం చేశారని తెలిపారు. పాత బకాయిలన్నీ చెల్లించామని కాంగ్రెస్ ప్రభుత్వం చెబుతున్నప్పటికీ, రూ.300 కోట్ల బకాయిల్లో ఇంకా రూ.60 కోట్లు చెల్లించాల్సి ఉందని కేటీఆర్ తెలిపారు. నేతన్నలకు చెల్లించిన 10 శాతం యార్న్ సబ్సిడీని కాంగ్రెస్ ప్రభుత్వం నిలిపివేసిందని ఆరోపించారు. వస్త్ర పరిశ్రమ ఉన్న సిరిసిల్లను కాదని వేములవాడలో యార్న్ డిపో ఏర్పాటు చేయడం ద్వారా సిరిసిల్ల నేతన్నలను అవమానించారని కేటీఆర్ ఆరోపించారు. వస్త్రోత్పత్తికి రూ.300 కోట్ల విలువైన యార్న్ అవసరం ఉండగా కేవలం రూ.50 కోట్లు మాత్రమే కేటాయించారని తెలిపారు. సిరిసిల్లలోనే యార్న్ డిపో ఏర్పాటు చేసి అవసరమైన మేరకు యార్న్ అందుబాటులోకి తీసుకురావాలని డిమాండ్ చేశారు. రైతుబీమా తరహాలో నేత కార్మికుల కోసం బీఆర్ఎస్ ప్రభుత్వం ప్రారంభించిన రూ.5 లక్షల నేతన్న బీమా పథకాన్ని కాంగ్రెస్ ప్రభుత్వం ప్రీమియం కూడా చెల్లించకుండా నిలిపివేసిందని కేటీఆర్ తెలిపారు. నేతన్న బీమాను ఎప్పుడు పునరుద్ధరిస్తారో ముఖ్యమంత్రి ప్రకటించాలని డిమాండ్ చేశారు.పెద్దూర్ ప్రాంతంలో 60 ఎకరాల్లో రూ.174 కోట్లతో అపరెల్ పార్క్ నిర్మించామని కేటీఆర్ తెలిపారు.గోకుల్‌దాస్, టెక్స్‌పోర్ట్ తదితర సంస్థల ద్వారా 2,500 మంది మహిళలకు ఉపాధి కల్పించామని చెప్పారు. మరో 8 వేల మందికి పని కల్పించే అవకాశం ఉన్నప్పటికీ కాంగ్రెస్ ప్రభుత్వం కొత్త పరిశ్రమలను ఏర్పాటు చేయడానికి సహకరించడం లేదని ఆరోపించారు. కార్మికులను యజమానులుగా మార్చే లక్ష్యంతో 88 ఎకరాల్లో రూ.387.61 కోట్లతో వీవింగ్ పార్క్ ఏర్పాటు చేశామని కేటీఆర్ తెలిపారు.50 షెడ్లు నిర్మించి, మొదటి దశలో 1,104 మంది కార్మికులకు ఒక్కొక్కరికి నాలుగు చొప్పున మొత్తం 4,416 అధునాతన మరమగ్గాలు అందించామని చెప్పారు. రాష్ట్రాన్ని నడిపించే ఒక బాధ్యతయుతమైన పదవిలో ఉన్నామన్న విషయాన్

సాహితీ ఇన్‌ఫ్రా కేసులో ఎమ్మెల్యే గాంధీ తరపున ఇడి విచారణకు న్యాయవాది హాజరు

హైదరాబాద్, సెప్టెంబరు 27, ప్రభాతవార్త: శేరిలింగంపల్లి ఎంఎల్ఎ అరికపూడి గాంధీకి కేంద్ర దర్యాప్తు సంస్థ ఎన్‌ఫోర్స్‌మెంట్ డైరక్టరేట్ (ఈ డీ) జారీ అయిన సమన్లపై విచారణ మొదలయ్యింది. ఈడీ సమన్లకు ఎంఎల్ఎ గాంధీ తరపున ఆయన న్యాయవాది ఆదివారం బషీర్‌బాగ్‌లోని ఈడీ కార్యాలయానికి హాజరయ్యారు. రియల్ ఎస్టేట్ రంగంలో మూడు వేల కోట్ల రూపాయలను కొల్లగొట్టి వేలాది మంది అమాయకుల ను రోడ్డున పడవేసిన సాహితి ఇన్‌ఫ్రాటెక్ వెంచర్స్ ఇండియా ప్రైవేట్ లిమిటెడ్ నుంచి 2.1 కోట్ల రూపాయలను ఎంఎల్ఎ గాంధీ ఎందుకు తీసుకున్నారనే దానిపై న్యాయవాది ఈడీ అధికారులకు వివరణ ఇచ్చారు. సాహితి ఇన్‌ఫ్రా సంస్థ ప్రారంభమైన మొదట్లో ఆ కంపెనీ వెంచర్‌లో స్థలం కోసం ఎంఎల్ఎ గాంధీ ఈ మొత్తాన్ని చెల్లించారని, అయితే ఆ తరువాత సదరు సంస్థపై ఆరోపణలు రావడంతో డబ్బులను వెనక్కు తీ సుకున్నారని న్యాయవాది తెలిపారు. దీనికి సంబంధించి సాహితి ఇన్‌ఫ్రాతో జరిగిన లావాదేవీల తాలూకు పత్రాలను ఆయన ఈడీ అధికారుల కు అందజేశారు. సాహితి ఇన్‌ఫ్రా సంస్థ గోల్‌మాల్ కార్యకలాపాలతో ఎంఎల్ఎ గాంధీకి ఎలాంటి సంబంధం లేదని, ఈ విషయంలో కొందరు చేస్తున్న ఆరోపణలు సరైంది కాదని న్యాయవాది ఈడీ అధికారులకు వివరించారు. సాహితి ఇన్‌ఫ్రాతో ఎంఎల్ఎకు ఎలాంటి సంబంధం లేదని ఆయన తెలిపారు. కాగా ఈ విషయంలో అవసరం అయితే మరోసారి విచారణకు రావాలని ఈడీ అధికారులు న్యాయవాదిని ఆదేశించినట్లు స మాచారం. అవరసం అయితే ఎంఎల్ఎ గాంధీని తీసుకుని రావాల్సి ఉంటుందని ఈడీ అధికారులు వెల్లడించినట్లు తెలిసింది.

మన్ కీ బాత్ కార్యక్రమంలో పాల్గొన్న కేంద్రమంత్రి కిషన్‌రెడ్డి, రామచంద్రారెడ్డి, దీపక్‌రెడ్డి, గౌతంరావు తదితరులు

మన్ కీ బాత్ శక్తివంతమైన వేదిక

కేంద్రమంత్రి జి.కిషన్‌రెడ్డి

హైదరాబాద్ (జూబ్లీహిల్స్), సెప్టెంబరు 27, ప్రభాతవార్త: రాజకీయాలకు అతీతంగా సామాన్యుల విజయాలు, ఆవిష్కరణలను వెలుగులోకి తెస్తూ దేశ ప్రజలను ఏకం చేసే శక్తివంతమైన వేదికగా ప్రధానమంత్రి నరేంద్ర మోదీ మన్ కీ బాత్ కార్యక్రమం నిలుస్తోందని కేంద్ర మంత్రి జి.కిషన్‌రెడ్డి అన్నారు. ఫిలింనగర్‌లోని గౌతమ్‌నగర్ చౌరస్తాలో జూబ్లీహిల్స్ వాసులు, బీజేపీ నాయకులు, కార్యకర్తలు, అభిమానులతో కలిసి ఆదివారం ఆయన మన్ కీ బాత్ 138వ కార్యక్రమాన్ని వీక్షించారు. ఈ సందర్భంగా కిషన్‌రెడ్డి మాట్లాడుతూ.. గుజరాత్ ముఖ్యమంత్రిగా బాధ్యతలు చేపట్టిన నాటి నుంచి దాదాపు 25 ఏళ్లుగా ప్రజా సేవకు మోదీ అంకితమయ్యారన్నారు. నిరంతర శ్రమ, అంకితభావంతో పనిచేస్తున్న మోదీ దేశ ప్రజలకు స్ఫూర్తిగా నిలుస్తున్నారని అన్నారు. మన్ కీ బాత్‌లో ప్రధాని 2016 సర్జికల్ స్ట్రైక్‌ను ప్రస్తావిస్తూ, ఉగ్రవాదానికి ప్రతిస్పందనగా భారత సైనికులు నియంత్రణ రేఖ(ఎల్ఓసీ) దాటి నిర్వహించిన ఆపరేషన్ గురించి వివరించారని తెలిపారు. జనగణన ప్రాధాన్యాన్ని, అందులో ప్రతి పౌరుడి భాగస్వామ్యాన్ని ప్రధాని వివరించారని కిషన్‌రెడ్డి చెప్పారు. మారుమూల, క్లిష్ట ప్రాంతాల్లో డిజిటల్ సాంకేతికత వినియోగంతో జనగణన నిర్వహణకు సంబంధించిన ఉదాహరణలను ప్రస్తావించారని తెలిపారు. యువతలో పెరుగుతున్న నషా ముక్త్ యువ అభియాన్‌పై కూడా ప్రధాని మాట్లాడారని, లక్షలాది మంది యువత మాదకద్రవ్యాలకు దూరంగా ఉండాలని ప్రతిజ్ఞ చేస్తూ, మాదకద్రవ్య రహిత భారతదేశం కోసం తమవంతు బాధ్యతగా ప్రచారం నిర్వహిస్తున్న విషయాన్ని వివరించారన్నారు. కార్యక్రమంలో పార్టీ హైదరాబాద్ సెంట్రల్ జిల్లా అధ్యక్షుడు లంకల దీపక్‌రెడ్డి, మాజీ ఎమ్మెల్యేలు చింతల రామచంద్రారెడ్డి, ప్రేమ్ సింగ్ రాథోడ్, రాష్ట్ర ప్రధాన కార్యదర్శి గౌతంరావు, జాతీయ కౌన్సిల్ సభ్యులు బంగారు శృతి, అధికార ప్రతినిధి ఎన్వీ సుభాష్, ఫిల్మ్‌నగర్ డివిజన్ అధ్యక్షుడు ముద్దంగుల శ్రీనివాస్, గడ్డం వెంకటస్వామి, చంద్రశేఖర్ తదితరులు పాల్గొన్నారు.

అక్టోబరు 11న మహారాజా అగ్రసేన్ జయంతి వేడుకలు

అసెంబ్లీ స్పీకర్ ప్రసాద్‌కుమార్, శాసన మండలి చైర్మన్ సుఖేందర్‌రెడ్డిని ఆహ్వానించిన డాక్టర్ గిరీష్‌కుమార్ సంఘీ

మహారాజా అగ్రసేన్ జయంతి ఉత్సవాలకు రావాలంటూ ఆదివారం అసెంబ్లీలో స్పీకర్ గడ్డం ప్రసాద్‌కుమార్‌ను ఆహ్వానిస్తున్న అఖిల భారత వైశ్ ఫెడరేషన్ జాతీయ అధ్యక్షుడు, మాజీ ఎంపి, వార్త సిఎండి డాక్టర్ గిరీష్‌కుమార్ సంఘీ తదితరులు

హైదరాబాద్, సెప్టెంబరు 27, ప్రభాతవార్త: మహారాజా అగ్రసేన్ 5,150వ జయంతి కార్యక్రమం నగరంలో ఘనంగా జరుగనున్నాయి. ఈ సందర్భంగా అక్టోబరు 11న ఉదయం బంజారా హిల్స్‌లో రోడ్ నంబర్ 12లోని అగ్రసేన్ విగ్రహం వద్ద జరిగే వేడుకలకు దేశంలోని ప్రముఖులతోపాటు రాష్ట్రంలోని ప్రముఖులందరూ హాజరుకానున్నారు. మహారాజా అగ్రసేన్ జయంతి కార్యక్రమానికి ముఖ్యఅతిథిగా పాల్గొనేందుకు అసెంబ్లీ స్పీకర్ గడ్డం ప్రసాద్‌కుమార్, శాసనమండలి చైర్మన్ గుత్తా సుఖేందర్‌రెడ్డి సమ్మతిని తెలియజేశారు. ఈ మేరకు ఆదివారం అసెంబ్లీలో అఖిల భారత వైశ్ ఫెడరేషన్ (ఎఐవైఎఫ్) జాతీయ అధ్యక్షుడు, మాజీ ఎంపి, వార్త సిఎండి డాక్టర్ గిరీష్‌కుమార్ సంఘీ వారికి ఆహ్వానపత్రాన్ని అందించారు. ఈ సందర్భంగా ఎఐవై ఎఫ్ కేంద్ర, రాష్ట్ర ప్రతినిధులు గోపాల్‌మోర్, బద్రివిశాల్ బన్సల్, సురేష్ అగర్వా ల్ గిరీష్‌కుమార్‌సంఘీ వెంట పాల్గొన్నారు. ఎఐవైఎఫ్ జాతీయ అధ్యక్షుడు గిరీష్‌కుమార్ సంఘీ ఆహ్వానం మేరకు మహారాజా అగ్రసేన్ జయంతి వేడుకల్లో రాష్ట్ర రాష్ట్ర గవర్నర్ శివప్రతాప్ శుక్లా ముఖ్యఅతిథిగా పాల్గొనేందుకు ఇటీవల సమ్మతిని తెలియజేశారు.

మండలి చైర్మన్ గుత్తా సుఖేందర్‌రెడ్డిని మహారాజా అగ్రసేన్ జయంతి ఉత్సవాలకు రావాలని ఆహ్వానిస్తున్న అఖిల భారత వైశ్ ఫెడరేషన్ జాతీయ అధ్యక్షుడు, మాజీ ఎంపి, వార్త సిఎండి డాక్టర్ గిరీష్‌కుమార్ సంఘీ తదితరులు

పనిచేయని ఐజిఆర్ఎస్ పోర్టల్

తీవ్ర ఇబ్బందులు పడుతున్న ప్రజలు

సబ్‌రిజిస్ట్రార్ కార్యాలయాల చుట్టూ ప్రదక్షిణలు

హైదరాబాద్ (మలక్‌పేట జోన్ ప్రతినిధి), సెప్టెంబరు 27, ప్రభాతవార్త : తెలంగాణ ప్రభుత్వం ప్రతిష్టాత్మకంగా ప్రవేశపెట్టిన భూభారతి పోర్టల్ మొరాయించిన ఘటన మరిచిపోక ముందే తెలంగాణ ఐజిఆర్ఎస్ పోర్టల్ పనిచేయడం లేదు. కొద్దిరోజులుగా ఐజిఆర్ఎస్ పోర్టల్ పనిచేయక పోవడంతో వివిధ పనుల కోసం వచ్చే ప్రజలు తీవ్ర ఇబ్బందులు పడుతున్నారు. ధరణి స్థానంలో ప్రవేశపెట్టిన భూభారతిలో మొన్న మెరాయించిన ఘటన మరిచిపోక ముందే ఐజిఆర్ఎస్ పోర్టల్ పనిచేయకపోవడంపై పలు విమర్శలు వస్తున్నాయి. సబ్ రిజిస్టార్ కార్యాలయంలో స్లాట్ బుక్కింగ్ కావడం లేదని, ఐజిఆర్ఎస్ సైట్ ఒపెన్ కావడం లేదని, దీంతోపాటు నెలలో పది రోజులు ఐజిఆర్ఎస్ పోర్టల్ పనిచేయడం లేదని పలువురు పేర్కొంటున్నారు. దీని కారణంగా గత కొద్ది రోజులుగా ఇసిలు, సర్టిఫైడ్ కాపీలు రావడం లేదని, దీంతో స్థానికులు తీవ్ర ఇక్కట్లు పడుతు న్నారు. ఐజిఆర్ఎస్ సక్రమంగా పనిచేయక పోవడంతో అవస్థలు తప్పడం లేదు. ఒక వైపు తెలంగాణలో రియల్ ఎస్టేట్ కుదేలు అయ్యింది. రాష్ట్రంలో అరకొర ప్లాటు కొనాలన్నా, లీగల్ ఒపినియన్, ఇసిలు, ప్లాట్లు విక్రయించాలన్న ఐజిఆర్ఎస్ కారణంగా ఇసిలు రావడం లేదు. దీంతో సమస్యలు తప్పడం లేదు. భూభారతి సమస్యలు ఒక ఎత్తు అయితే ఐజిఆర్ఎస్ పోర్టల్ కారణంగా ఒక గంట పనిచేయకపోతే సంబంధిత అధికారులు వెంటనే స్పందించాల్సి ఉన్నా కాని రోజులు గడిచినా అధికారులు పట్టించుకోవడం లేదు. అధికారులు సక్రమంగా పనిచేస్తే ఐజిఆర్ఎస్, భూభారతి ఎందుకు సమస్యలు వస్తున్నాయని పలువురు ప్రశ్నిస్తున్నారు. అధికారుల సమన్వయలోపం, పనితీరుకు ఇది నిదర్శనం అని వారు విమర్శించారు. ఐజిఆర్ఎస్ పోర్టల్‌లో తరుచూ సమస్యలు వస్తున్నా అధికారులు స్పందించడం లేదు. దీంతో ప్రజలు తీవ్ర ఇబ్బందులు పడుతున్నారు. ప్రభుత్వం ఆదీనంలో నడిచే ఐజిఆర్ఎస్ పోర్టల్ సక్రమంగా పనిచేయకపోవడంపై పలు విమర్శలు వస్తున్నాయి. 'వార్త' దినపత్రికలో కథనం వచ్చిన వెంటనే భూభారతిపై అధికారులు వెంటనే స్పందించి సరిచేసినట్లు తెలిసింది. అయితే ఐజిఆర్ఎస్ రాకపోవడంతో ప్రభుత్వానికి ఆదాయం తెచ్చి పెట్టే సమస్యలపై అధికారులు ఎందుకు స్పందించడం లేదని పలువురు ప్రశ్నిస్తున్నారు. రాష్ట్రంలో ఇప్పటికే రియల్ ఎస్టేట్ లేక పలువురు అవస్థలు పడుతున్నారు. ప్రజలు సబ్ రిజిస్టార్ కార్యాలయాల చుట్టూ సర్టిఫైడ్ కాపీలు, ఇసిలు కోసం తిరుగుతున్నా పట్టడం లేదని పలువురు ఆరోపిస్తున్నారు. అధికారులు స్పందించి వెంటనే ఐజిఆర్ఎస్ పోర్టల్ సరిచేయాలని స్థానికులు కోరుతున్నారు.

చీటీల మోసం.. రూ. 16 కోట్లతో జంప్

హైదరాబాద్, సెప్టెంబరు 27, ప్రభాతవార్త : హైదరాబాద్‌లోని కేపీహెచ్‌బీ పోలీస్ స్టేషన్ పరిధిలో వెలుగుచూసిన భారీ చిట్టీల మోసం తీవ్ర కలకలం రేపుతోంది. చిట్టీలు, అధిక వడ్డీల పేరుతో అమాయక ప్రజల నుంచి దాదాపు రూ. 16 కోట్లకు పైగా వసూలు చేసిన ఒకే కుటుంబానికి చెందిన ముగ్గురు వ్యక్తు లు రాత్రికి రాత్రే బోర్డు తిప్పేసి పరారయ్యారు. కేపీహెచ్‌బీ ప్రాంతానికి చెందిన రమణారెడ్డి, ఆయన భార్య సీత, కుమార్తె హరీషా రెడ్డి కలిసి దాదాపు 44 మందిని నమ్మించి ఈ భారీ దగాకు పాల్పడినట్లు బాధితులు వాపోతున్నారు. బాధితులు తమ డబ్బులు తిరిగి ఇవ్వాలని ఒత్తిడి తెచ్చేసరికి నిందితులు ఫోన్లను స్విచ్ ఆఫ్ చేసి, నివాసానికి తాళాలు వేసి అజ్ఞాతంలోకి వెళ్లారు. మోసపోయామని గ్రహించిన బాధితులు వెంటనే పోలీసులను ఆశ్రయించారు. ఈ ఆర్థిక నేరం యొక్క తీవ్రతను పరిగణనలోకి తీసుకుని సైబరాబాద్ ఈఓడబ్ల్యూ (ఎకనామిక్ ఆఫెన్సెస్ వింగ్) పోలీసులు కేసు నమోదు చేసి దర్యాప్తు చేపట్టారు. నిందితుల బ్యాంక్ ఖాతాలు, వారి కాల్ డేటా ఆధారంగా ప్రత్యేక బృందాలు గాలింపు చర్యలు వేగవంతం చేశాయి.

కూతుళ్ల పెళ్లిళ్ల కోసం దాచుకున్నాం..

రమణారెడ్డి కుటుంబంతో తమకు సుదీర్ఘకాలంగా పరిచయం ఉందని, ఆ నమ్మకంతోనే కష్టపడి సంపాదించిన సొత్తును వారి వద్ద చిట్టీల రూపంలో దాచుకున్నామని బాధితులు కన్నీటిపర్యంతమవుతున్నారు. కొందరు తమ కుమార్తెల వివాహాల కోసం, మరికొందరు ఇళ్ల నిర్మాణాల కోసం కూడబెట్టిన కష్టార్జితాన్ని వీరి చేతుల్లో పెట్టి ఇప్పుడు వీధిపాలయ్యారు. క్షేత్రస్థాయిలో బాధితుల సంఖ్య ఇంకా ఎక్కువగా ఉందని, తమ అందరికీ కలిపి నిందితుల నుంచి రావలసిన మొత్తం దాదాపు రూ.70 కోట్ల వరకు ఉంటుందని బాధితులు ఆరోపిస్తున్నారు. పోలీసులు తక్షణమే స్పందించి నిందితులను అరెస్ట్ చేసి తమ సొమ్మును రికవరీ చేయాలని కోరుతున్నారు.

బరి తెగించిన సైబర్ నేరగాళ్లు

20 రోజుల్లో ముగ్గురు నగర వాసుల నుంచి రూ.23.98 కోట్ల దోపిడీ

ఎర్రగడ్డలో వైద్యుడికి ఆన్‌లైన్ ట్రేడింగ్ పేరిట రూ.14.61 కోట్ల టోకరా

హైదరాబాద్, సెప్టెంబరు 27: ప్రభాతవార్త: సైబర్ నేరాలపై అన్నివర్గాలు జాగ్రత్తగా వుండాలని పోలీసులు పదే పదే హెచ్చరిస్తున్నా మోసపోతున్న వారి జాబితా పెరుగుతూనే వుంది. దేశ వ్యాప్తంగా సైబర్ నేరాల సంఖ్య పెరుగుతుండడం ఒక ఎత్తయితే ఈ నేరాలను అరికట్టడంలో దేశం లోనే అగ్రభాగాన వున్న తెలంగాణలోనూ ఈ సంఖ్య ఆగడం లేదు. భారీ మోసాలు కూడా ఇక్కడ వెలుగు చూడడం విశేషం. గడచిన 20 రోజుల వ్యవధిలో హైదరాబాద్‌నే సైబర్ నేరగాళ్లు ముగ్గురు బడా వ్యక్తులను పక్కాగా టార్గెట్ చేసి అక్షరాల 23 కోట్ల 98 లక్షల రూపాయలను దోచుకోగా వారితో పాటు మరో నలుగురు కోటి రూపాయలు పోగొట్టుకున్న తీరు సైబర్ క్రైం పోలీసులనే షాక్‌కు గురచేసింది. ఇందులో ఎర్రగడ్డకు చెందిన ఓ వైద్యుడిని ఆన్‌లైన్ ట్రేడింగ్ పేరిట సైబర్ నేరగాళ్లు ఉచ్చులో లాగి విడతల వారిగా 14.61 కోట్ల రూపాయలను దండుకుని నిం డా ముంచారు. దీనిపై బాధిత వైద్యుడు తేరుకునే సరికి జరగాల్సిన నష్టం జరిగి పోయింది. చివరకు అతను సైబర్ క్రైం పోలీసులను ఆశ్రయిం చగా దీనిపై పోలీసులు కేసు నమోదు చేసి విచారణ చేబట్టారు. తెలంగాణలో ఇదే అతిపెద్ద సైబర్ నేరంగా అధికారులు చెబుతున్నారు మరో ఘటనలో సోమాజిగూడలో విశ్రాంత ఐఎఎస్ అధికారిని మ్యూచువల్ ఫండ్స్, ఐపిఓ పెట్టుబడుల ఆశచూపిన సైబర్ నేరగాళ్లు 3.37 కోట్ల రూ పాయలను దండుకున్నారు. నకిలీ సెక్యూరిటీస్, నకిలీ ట్రేడింగ్ ప్లాట్ ఫా ంను వాడిన సైబర్ నేరగాళ్లు విశ్రాంత బ్యూరోక్రాట్‌కు టోకరా వేశారు. మరో ఘటనలో ఇజ్జత్‌నగర్‌లో హైకోర్టు అడ్వకేట్ అనుకోకుండా డేటింగ్ యాప్‌లో వెళ్లగా అందులో ఓ యువతి పరిచయం అయ్యింది. ఈ క్ర మంలో ఆమెతో కేవలం చాటింగ్ చేయగా సదరు వ్యక్తి తెలివిగా హైకోర్టు న్యాయవాది వ్యక్తిగత ఫోటోలను సేకరించి వాటిని మార్ఫింగ్ చేసిం ది. అనంతరం వాటిని సదరు న్యాయవాదికి పంపి బ్లాక్ మెయిల్ చేసింది. తనకు వెంటనే ఐదు కోట్ల రూపాయలు ఇవ్వకుంటే ఈ ఫోటోలను సోషల్ మీడియాలో వుంచుతానని బెదిరించింది. దీంతో సదరు న్యాయవాది చేసేది లేక ఆ యువతికి ఐదు కోట్ల రూపాయలు ఇచ్చాడు. అయి నా కూడా బెదిరింపులు ఆగక పోవడంతో బాధితుడు సైబర్ క్రైం పోలీసులను ఆశ్రయించాడు. ఈ మూడు ఘటనలే కాకుండా మరో నాలుగు ఘటనలు కూడా సంచలనం రేపాయి. ఈ నాలుగు ఘటనల్లో కోటి రూపాయలు బాధితులు పోగొట్టుకున్నారు.

మేడారం శ్రీ సమ్మక్క-సారలమ్మ 'మినీ జాతర' తేదీలు ఖరారు

హైదరాబాద్,సెప్టెంబరు27,ప్రభాతవార్త: మేడారం శ్రీ సమ్మక్క-సారలమ్మ "మినీ జాతర" తేదీలు ఖరారు ఆయ్యాయి. ములుగు జిల్లా తాడ్వాయి మండలంలోని ప్రసిద్ధ పుణ్యక్షేత్రం మేడారంలో జరిగే శ్రీ సమ్మక్కసారలమ్మ మినీ జాతర తేదీలు ఆదివారంనాడు ఖరారయ్యాయి. మేడారంలోని పూజారుల (వడ్డెలు) సంఘం సభ్యులు మినీ జాతర నిర్వహణ తేదీలను అధికారికంగా ప్రకటించారు. ఈ మేరకు పంచాయతీరాజ్, స్త్రీ శిశు సంక్షేమ శాఖ మంత్రి సీతక్కకు లేఖ ద్వారా వివరాలను తెలియజేశారు. మినీ జాతర తేదీల వివరాలు ఇలా ఉన్నాయి. వచ్చే ఏడాది(2027) ఫిబ్రవరి 17న (బుధవారం) ఫిబ్రవరి 18న (గురువారం) ఫిబ్రవరి 19న (శుక్రవారం) ఫిబ్ర వరి 20న (శనివారం)-ఈ నాలుగు రోజులు అమ్మవార్ల జాతర అమ్మవారి ఉత్సవాలు, పూజాకార్యక్రమాలు అత్యంత వైభవంగా జరగను న్నాయి. పూజారుల సంఘం నాయకులు, వడ్డెలు ఈ వివరాలను దృవీక రిస్తూ లేఖపై సంత కాలు చేశారు. మహాజాతర సమయంలో భారీగా భక్తుల రద్దీ ఉండటంతో మేడారం చేరుకోలేని వారు, తమ మొక్కులు చెల్లించు కోలేక పోయిన భక్తులు మినీ జాతర సందర్భంగా అమ్మవార్లను దర్శించుకు నేం దుకు వస్తుంటారు. దీంతో మినీ జాతరకు కూడా భక్తుల నుంచి మంచి స్పం దన ఉంటుంది. సమ్మక్క-సారలమ్మలను ఆదివాసీ గిరిజన దైవాలుగా కొలుస్తారు.

కలహాలతో భార్యను కడతేర్చాడు

రోకలిబండతో బాది.. పోలీసుస్టేషన్‌లో లొంగుబాటు

చిక్కడపల్లి బాగ్‌లింగంపల్లిలో ఘటన

హైదరాబాద్ (చిక్కడపల్లి), సెప్టెంబరు 27, ప్రభాతవార్త: క్షణికావేశం, కుటుంబ కలహాలు ఒక పచ్చని సంసారాన్ని కూల్చేశాయి. కట్టుకున్న భార్యను భర్తే దారుణంగా హత్య చేయగా, కళ్లముందే తల్లి అనంతలోకాలకు వెళ్లడం, తండ్రి జైలుపాలు కావడంతో ఐదేళ్ల పసివాడు అనాథగా మిగిలిన హృదయవిదారక సంఘటన చిక్కడపల్లి పోలీస్ స్టేషన్ పరిధిలో ఆదివారం చోటుచేసుకుంది. చిక్కడపల్లి పోలీస్ స్టేషన్ ఇన్స్పెక్టర్ ఎస్. మధుబాబు తెలిపిన వివరాలు ఈ విధంగా ఉన్నాయి. బాగ్‌లింగంపల్లిలోని మాచర్ల జ్యువెలరీ షాప్ సమీపంలో నరేందర్ (34), తేజశ్రీ (29) దంప తులు నివాసముంటున్నారు. ఆంధ్ర ప్రదేశ్ రాష్ట్రంలోని అన్నమయ్య జిల్లా రాచోటి ప్రాంతానికి చెందిన దొరబాబు కుమార్తె తేజశ్రీ కి ఆర్టీసీక్రాస్ రోడ్స్ క్రిస్టల్ బార్ అండ్ రెస్టారెంట్ లో పని చేస్తున్న నరేందర్ తో వివాహం జరిగింది. వీరికి ఐదేళ్ల కుమారుడు లోహిత్ ఉన్నాడు. ప్రస్తుతం దొరబాబు కువైట్ లో ఉంటున్నాడు. గత కొంతకాలంగా భార్యాభర్తల మధ్య కుటుంబ కలహాలు జరుగుతున్నాయి. ఈ క్రమంలో ఆదివారం ఉదయం 11:22 గంటల సమయంలో ఇద్దరి మధ్య మళ్లీ వివాదం చెలరేగింది. ఆగ్రహంతో ఊగిపోయిన నరేందర్ ఇంట్లోని రోకలిబండతో భార్య తలపై తీవ్రంగా బాదాడు. తీవ్ర రక్తస్రావమై తేజశ్రీ అక్కడికక్కడే ప్రాణాలు వదిలింది. రక్తం మడుగులో పడివున్న తల్లిని చూసి ఆ ఐదేళ్ల పసివాడు ఏడుస్తున్న తీరు స్థానికులను తీవ్రంగా కలచివేసింది.

తేజశ్రీ (ఫైల్)

సమాచారం అందుకున్న చిక్కడపల్లి పోలీసులు వెంటనే ఘటనా స్థలానికి చేరుకుని మృతదేహాన్ని పోస్టుమార్టం నిమిత్తం గాంధీ ఆసుపత్రి మార్చురీకి తరలించారు. క్లూస్ టీం బృందం పూర్తి వివరాలు సేకరించింది. హత్య అనంతరం నిందితుడు నరేందర్ నేరుగా చిక్కడపల్లి పోలీస్ స్టేషన్‌కు వెళ్లి లొంగిపోయినట్లు సమాచారం. అమ్మ ఇకలేదని, నాన్న జైలుకు వెళ్లాడని తెలియని ఆ పసివాడి రోదనలు ఆ ప్రాంతంలో మిన్నంటాయి. ఘటనపై కేసు నమోదు చేసుకుని దర్యాప్తు జరుపుతున్నట్లు సీఐ తెలిపారు. సంఘటన స్థలానికి చిక్కడపల్లి ఏసీపీ రణవీర్ రెడ్డి, ఇన్‌స్పెక్టర్ ఎల్.మధుబాబు, ఎస్ ఐ శివప్రసాద్ వివరాలు అడిగి తెలుసుకున్నారు.

నిజామాబాద్‌లో కిసాన్ మోర్చ సైకిల్‌యాత్ర

హైదరాబాద్,సెప్టెంబరు27,ప్రభాతవార్త: నిజామాబాద్‌లోని బోధన్‌లో కిసాన్ మోర్చా ఆధ్వర్యంలో సైకిల్ యాత్ర ప్రారంభమైంది. ఇది బోధన్ నుంచి జగిత్యాల వరకు కొనసాగనుంది. సైకిల్ యాత్రను జెండా ఊపి ఎంపీ అర్వింద్ ప్రారంభించారు.

ఎన్‌డిపి మద్యం పట్టివేత.. 70 మద్యం బాటిళ్లు స్వాధీనం

హైదరాబాద్,సెప్టెంబరు27,ప్రభాతవార్త: ఢిల్లీ, గోవా రాష్ట్రాల నుంచి తీసుకుని వస్తున్న ఎన్‌డిపి మద్యం బాటిళ్లను ఎక్సైజ్ సిబ్బంది పట్టుకున్నారు. మద్యం తీసుకుని వస్తున్న వారి వద్ద నుంచి 70 ఎన్‌డిపి మద్యం బాటిళ్లను స్వాధీనం చేసుకున్నారు. కొందరు వ్యక్తులు గోవా, ఢిల్లీ నుంచి మద్యం బాటిళ్లను తీసుకుని వస్తున్నట్లు సమాచారం రావడంతో ఎక్సైజ్ స్టేట్ టాస్క్‌ఫోర్స్ సిబ్బంది పహాడీషరీఫ్ వద్ద వాహనాల తనిఖీలు చేపట్టారు. కార్లతో తరలిస్తున్న మద్యం బాటిళ్లను స్వాధీనం చేసుకున్నారు. కేసు దర్యాప్తు కోసం శంషాబాద్ ఎక్సైజ్ స్టేషన్‌లో అప్పగించారు. కేసు నమోదు చేసి దర్యాప్తు చేస్తున్నట్లు ఎక్సైజ్ సిబ్బంది తెలిపారు.

కేదార్‌నాథ్ యాత్రలో చిక్కుకున్న తెలుగు యాత్రికులు

హైదరాబాద్,సెప్టెంబరు27,ప్రభాతవార్త: ఉత్తరాఖండ్ కేదార్‌నాథ్ యాత్రలో తెలుగు యాత్రికులు చిక్కుకున్నారు. గౌరీకుండ్‌లో రోడ్డుపై కొండచరియలు పడటంతో రాకపోకలు నిలిచిపోయాయి. దీంతో ఆ మార్గంలో 10వేలకు పైగా భక్తులు చిక్కుకున్నట్లు తెలుస్తోంది. గౌరీకుండ్ వద్ద చిక్కుకున్న వారిలో 40 మంది తెలుగు యాత్రికులు ఉన్నట్లు సమాచారం.

ఎన్ఆర్ఐల కోసం

శ్రీవారి హుండీ నాణేలు

సెవెన్‌హిల్స్ టు సెవెన్ కాంటినెంట్స్ పేరుతో పునఃప్రారంభం

తిరుమల, సెప్టెంబరు 27 ప్రభాత వార్తప్రతినిధి: వడ్డీ కాసుల వేంకటేశ్వర స్వామికి తిరుమల ఆల యంలో హుండీలో విదేశీ భక్తులు సమర్పించు కునే కానుకలను తిరిగి ఎన్ఆర్ఐలకు అందు బాటులో ఉంచనున్నారు. ఇప్పటికే స్వామివారి హుండీకి వస్తున్న విదేశీ కరెన్సీ, నాణేల కానుకలు భారీగా శ్రీవారి ఖజానాలో ఉన్నాయి. వీటిని కొంతవరకు భారం తగ్గించుకుని టిటిడి ఖజానాకు మరింత ఆదాయం సమకూర్చునేం దుకు సిద్ధమైంది. "సెవెన్ హిల్స్ టు సెవెన్ కాంటినెంట్స్" పేరుతో ఎపిఎన్ఆర్‌టి పునః ప్రారంభమైంది. గతంలోనే తెలుగుదేశం ప్రభుత్వం హయాంలో మొదలైన ఈ సేవలు మళ్లీ ఆగిపోయాయి. ఇప్పుడు మళ్లీ అదే విధానం అమలులోకి తీసుకువస్తున్నారు. ప్రస్తుతం 20 డాలర్ల విలువైన అమెరికా నాణేల బాక్సుల విక్రయం విజయవాడ తాడే పల్లి ఎన్ఆర్‌టి కార్యాలయంలో అందు బాటులో ఉంచుతున్నారు. ఏడుకొండల వేంకటేశ్వరస్వామిని ప్రతిరోజూ 90వేలమంది వరకు భక్తులు దర్శనం చేసుకుంటున్నారు. వీరిలో విదేశీయులు ఉన్నారు. ఇలా విదేశీ భక్తులు హుండీలో కానుకలుగా ఆయా దేశాల కరెన్సీ, నాణేలు సమర్పించుకుంటున్నారు. ప్రతిరోజూ తిరుమలేశుని హుండీ ఆదాయం 4కోట్ల రూపాయల వరకు చేకూరుతోంది. తిరుమల శ్రీవారి హుండీలో భక్తులు సమర్పించిన విదేశీ నాణేలను ఎన్ఆర్ఐలకు అందుబాటులోకి తెచ్చే కార్యక్రమం ఐదేళ్ల విరామం తర్వాత మళ్లీ ప్రారంభమైంది. ఆంధ్రప్రదేశ్ నాన్ రెసిడెంట్ తెలుగు (ఎపిఎన్ఆర్‌టి) సొసైటీ ఈ ప్రత్యేక కార్యక్రమాన్ని పునరుద్ధరించింది. శ్రీవారి హుండీలోని నాణేలను పవిత్రంగా భావించే ఎన్ఆర్ఐల కోసం ఈ నిర్ణయం తీసుకున్నారు. ఆర్‌బిఐ నిబంధనల ప్రకారం బ్యాంకులు విదేశీ కరెన్సీ నోట్లను మాత్రమే స్వీకరిస్తాయి కానీ నాణేలను తీసుకోవు. దీంతో టిటిడి వద్ద ప్రతీ యేటా పెద్ద మొత్తంలో విదేశీ నాణేలు నిల్వ గుట్టగా పేరుకుపోతున్నాయి. ఈ సమస్యకు పరిష్కారంగా విదేశీ నాణేలను టిటిడి నుండి కొనుగోలు చేసి ఎన్ఆర్ఐలకు అందించాలనే వినూత్న ఆలోచనతో 2019కి ముందు అప్పటి తెలుగుదేశం ప్రభుత్వ హయాంలో ఎపిఎన్ఆర్‌టి ఈ కార్యక్రమానికి శ్రీకారం చుట్టింది. అప్పట్లోనే సుమారు 10 లక్షల రూపాయలు విలువైన అమెరికా నాణేలను టిటిడి నుండి కొనుగోలు చేసింది.

మెగా డిఎస్సీ, జాబ్ క్యాలెండర్‌పై అసెంబ్లీలో గళమెత్తుతా

మంచి సమాజాన్ని నిర్మించేది గురువులే ర్యాంకులు, మార్కులే కాదు.. బాధ్యతలు నేర్పించాలి: మాజీ మంత్రి హరీశ్‌రావు

గురుపూజోత్సవంలో మాట్లాడుతున్న మాజీమంత్రి హరీశ్‌రావు

సిద్దిపేట, ప్రభాతవార్త ప్రతినిధి: సిఎం రేవంత్‌రెడ్డి ఎన్నికల ముందు మెగా డీఎస్సీ అని చెప్పి ఎన్నికల తర్వాత దగా డీఎస్సీ చేశాడని మాజీ మంత్రి, బిఆర్ఎస్ డిప్యూటీ ఫ్లోర్ లీడర్ తన్నీరు హరీష్‌రావు అన్నారు. సిద్దిపేట జిల్లా కేంద్రంలోని కొండా భూదేవి గార్డెన్‌లో ఆదివారం తెలంగాణ ప్రైవేటు స్కూల్స్ అసోసియేషన్ ఆధ్వర్యంలో నిర్వహించిన గురుపూజోత్సవంలో ఆయన పాల్గొని మాట్లాడారు. కాంగ్రెస్ సర్కార్ అధికారంలోకి రాగానే మొదటి యేడాది రెండు లక్షల ఉద్యోగాలు ఇస్తామని కేవలం

వార్త

ప్రాచీన మూఢవిశ్వాసాలను అంటిపెట్టుకోక, నవ్య సత్యాలకోసం సంసిద్ధుడవై ఉండు.

న- స్వామి వివేకానంద

ప్రజాస్వామ్యానికి చేటు?

సమిష్టి నిర్ణయాలకు స్వస్తి పలికి దుందుడుకుగా ముందుకు వెళ్లితే ఎలాంటి పరిణామాలు సంభవిస్తాయో బాగా అనుభవానికి వచ్చినట్లున్నది. తాజాగా ఎన్నికల కమిషన్ కోరస్ పాడింది. ముగ్గురూ ఒక మాట మీద ఉండడం. ఆహ్వానించదగినదే. కానీ వాళ్ల మధ్య వచ్చిన విబేధాలు వ్యక్తిగ్నతగా వచ్చినవి కాదు. కేవలం ఓటర్లను గందరగోళపరిచే అంశాల నేపథ్యంలోనే వారి మధ్య పొరపొచ్చాలు వచ్చిన విషయం విదితమే ! కేంద్ర ఎన్నికల సంఘంలో అంతర్గత విభేదాలు ఉన్నాయనే మీడియా నివేదికల నేపథ్యంలో కేంద్ర ఎన్నికల సంఘం శనివారం క్లారిటీ ఇచ్చింది. ప్రధాన ఎన్నికల కమిషనర్ జ్ఞానేశ్ కుమార్, ఎన్నికల కమిషనర్లు సుఖ్‌బీర్ సింగ్ సంధు, వివేక్ జోషి న్యూఢిల్లీలోని నిర్వచన్ సదన్‌లో సమావేశమయ్యారు. స్పెషల్ ఇంటెన్సివ్ రివిజన్, కొత్త ఓటర్ల నమోదు, ఇసిఐనెట్, క్యాబినెట్ సెక్రటరీకి పంపిన లేఖ తదితర అంశాలపై ఈసీ వివరణ ఇచ్చింది. ముఖ్యంగా కొత్త ఓటర్ల నమోదుకు ఉపయోగించే ఫామ్ 6లో మార్పులు, ఓటర్ల జాబితా యాక్సెస్, ఇసిఐనెట్ తీరు, గురించి ప్రస్తావనకు వచ్చింది. వీటి ఆధారంగా కాంగ్రెస్ సహా ప్రతిపక్షాలు జ్ఞానేశ్ కుమార్‌పై తీవ్రస్థాయిలో విరుచుకుపడు తున్నాయి. ఆయన రాజీనామా చేయాలని కోరుతు న్నాయి. అభిశంసన వైపే అందరూ మొగ్గు చూపుతు న్నాయి. 'సర్' ప్రక్రియపై కమిషనర్లలో అంతర్గత విభేదాలు ఉన్నట్లు వచ్చిన ఆరోపణలపై ఈసీ తన వివరణలో స్పష్టతనిచ్చింది. 2025 జూన్ 24న సర్ ను ప్రారంభించడం, షెడ్యూల్స్ కూడా పూర్తిగా ఏకగ్రీవ ఆమోదంతోనే జరిగినట్లు మీడియాకు తేటతెల్లం చేసింది. నిన్న మొన్నటి వరకు వెల్లువెత్తిన విమర్శలకు కొన్నిటికి జవాబులు దొరకలేదు. కొత్త ఓటర్ల నమోదుకు ఉపయోగించే ఫాం 6లో మార్పులపై మాత్రమే చర్చ జరిగింది. గత సర్ ఓటర్ల జాబితాలో తాత ముత్తాతల పేర్లు, వంశ వృక్షం వంటి అనాలోచిత ప్రశ్నలు చీకాకు కలిగించే కార్యక్రమంగా అఖిల పక్షాలు, సర్వజనులకు వెగటు పుట్టించింది. 14 అభ్యంతరాలు పట్టించుకోకుండా కమిషన్‌ను అభాసుపాలుచేస్తున్న సందర్భంలో మాత్రమే ఇద్దరు కమిషనర్‌లు పెదవి విప్పారు. ఇద్దరు కమిషనర్‌లు ప్రధాన ఎన్నికల కమిషనర్ ఒంటెత్తుపోకడలతో వ్యవహరించిన తీరు, ఆపై విపక్షాల విమర్శలు పర్వం, కాక్రోచ్ జనతా పార్టీ జంతర్‌మంతర్ వద్ద ప్రధాన ఎన్నికల కమిషనర్ జ్ఞానేశ్ కుమార్ రాజీనామా కోరుతూ నిరసన ధర్నా చేస్తామని హెచ్చరించడంతో ప్రభుత్వపెద్దలు వారి మధ్య సయోధ్య కుదిర్చి ఉండవచ్చుననే ఊహాగానాలు బలపరుస్తున్నాయి. అతి పెద్ద ప్రతిష్టాత్మక రాజ్యాంగ వ్యవస్థగాఉన్న ఈసంస్థ 'సర్' ప్రవేశ పెట్టి దాని విధి విధానాలతో జనాన్ని ఇబ్బందుల పాలు చేసి ఎంతోమంది ఓటు హక్కు కోల్పోయేట్లు చేసింది. సాధారణంగా ఐఎఎస్ స్థాయి అధికార్లు పర్యవసానాలు ఆలోచించకుండా అనాలోచితంగా బయటపడరు. కమిషనర్ల మధ్య తలెత్తిన విబేధాలపై కేంద్ర క్యాబినెట్ సెక్రటేరియట్‌కు ఫిర్యాదులు వెళ్లాయన్న వార్తల్ని సమావేశం తోసిపుచ్చింది. రాజ్యాంగ సంస్థ విశ్వసనీయతకు సంబంధించిన వివాదంపై ప్రభుత్వం నోరు విప్పకపోతే అది ఏదో ఒక సమయంలో సంక్షోభంలో పడే అవకాశం ఉంది. స్పెషల్ ఇంటెన్సివ్ రివిజన్ పేరుతో ఓటర్ల జాబితా సవరణ, ఫారం6 మార్పులు వంటి కీలక నిర్ణయాలు తమకు తెలియకుండా, తమ పేరుతో జారీ చేస్తున్నారని, ఇవి "అనధికార, అక్రమ" చర్యలని వారు రికార్డులో రాశారు. దీనిపై ఎన్నికల సంఘం వెంటనే ఖండించింది. 'సర్'తో సహా అన్ని నిర్ణయాలు ముగ్గురి ఏకగ్రీవ ఆమోదంతోనే జరిగాయి" అని సెప్టెంబరు 23న అధికారిక ప్రకటన విడుదల చేసింది. కాగా 1995 సుప్రీంకోర్టు తీర్పు ప్రకారం ప్రధాన ఎన్నికల కమిషనర్‌కి, ఇతర కమిషనర్లకి అభిప్రాయభేదం వస్తే మెజారిటీ నిర్ణయమే చెల్లుతుంది. సిఇసికి ప్రత్యేక 'వీటో' అధికారమేమీ ఉండదు. అంతర్గత చర్చలో అభ్యంతరం నమోదు చేయడం వేరు, అదే చివరి నిర్ణయం కావడంవేరు. కమిషనర్లు తమ అభ్యంతరాలను ఫైల్‌లో రాతపూర్వకంగా నిరసన తెలిపారు. అయినా అది తుది నిర్ణయంగా మారి బయటకు వస్తే అభ్యంతరం వ్యక్తం చేసిన వారిలో విబేధాలు తలెత్తే అవకాశం ఉంది. వీటిపై మీడియా సమావేశంలో ఎలాంటి స్పష్టత ఇవ్వలేక పోవడంతో వివాదం సమసిందన్న సంకేతాలు లేవు. అభ్యంతరం చెప్పి కూడా నిర్ణయాలు ఆగకపోతే, కమిషనర్లు రాజీనామా చేయాలి లేదా బహిరంగంగా మాట్లాడాలి. కేవలం ఫైల్ నోట్ రాసి వదిలేయడం వల్ల ప్రజలకు ఓటర్ల జాబితా విశ్వసనీయతపై అనుమానాలు రాకపోవు. వారి సయోధ్య పర్యవసానంగా 'సర్' సంక్లిష్టతలలో ఒక అంశంపై వెసులుబాటు వచ్చింది. 'సర్' విచారణలో ప్రజలకు ఇబ్బంది కలగకుండా బిఎల్ఒలే వారిని కలుస్తారని వివరించింది. తమ ఓటు హక్కు కోసం ఎంతో మంది ఇప్పటికీ కార్యాలయాల చుట్టూ తిరుగుతున్నారు. తమ విబేధాలు సంబంధించిన సరైన స్పష్టత లేకుండానే,'సర్' నిర్ణయాలన్నీ ఏకగ్రీవమేనని చెప్పే ప్రయత్నం జరిగింది. గత అభ్యం తరాలను ఎందుకు పట్టించుకోవడం లేదన్న విషయంపై ఎలాంటి వివరణలు లేవు. కేవలం తాజా వివాదాల నేపథ్యంలో నష్టనివారణ చర్యలగానే భావించారు. ఇదిలా ఉండగా అంతర్గత వివాదాల విషయమై తగు స్పష్టత అవసరమేనని ఎన్‌డిఎ భాగ స్వామ్య పక్షాలు అభిప్రాయ పడుతున్నాయి. విపక్షాలు మాత్రం ఈవివాదం సజీవంగా ఉన్నట్లు భావిస్తున్నాయి.

పెట్రోల్ బంకు నుంచి సూర్యుడి దాకా!

వాహనం మారితే మాత్రమే రవాణా స్వావలంబనం రాదు. వాహనానికి శక్తినిచ్చే మూలం కూడా మారాలి. భారత్ వచ్చే పదేళ్లను శక్తి స్వావలంబన దిశగా మలచగలిగితే, దిగుమతి చమురుపై ఆధారాన్ని తగ్గించడంతో పాటు సౌరవిద్యుత్తు, బ్యాటరీలు, ఈవీలు, ఛార్జింగ్ మౌలిక వసతులు, పరిశోధన, దేశీయ తయారీ రంగాల్లో తన సామర్థ్యాన్ని మరింత పెంచుకునే అవకాశం ఉంటుంది. ప్రపంచంలో ముందంజలో నిలవాలన్న భారత లక్ష్యానికి ఇలాంటి శక్తిమార్పు ఒక బలమైనపునాది కావచ్చు. పెట్రోల్ బంకును మూసేయడం లక్ష్యం కాదు. పెట్రోల్ బంకుపై ఆధారపడాల్సిన అవసరాన్ని తగ్గించడం లక్ష్యం.

శ్రీశైలం దూడం

ఒకప్పుడు వాహనంలో పెట్రోల్ పోయించుకోవాలంటే పెట్రోల్ బంకు ఎక్కడుంది? అని అడిగే వాళ్లం. కాలం మారేకొద్దీ ఎల్‌పీజీ, సీఎన్‌జీ వంటి ప్రత్యామ్నాయ ఇంధనాలు రవాణాలోకి వచ్చాయి. దీంతో అవసరాన్ని బట్టి ఎల్‌పీజీ, సీఎన్‌జీ గ్యాస్ ఫిల్లింగ్ స్టేషన్ ఎక్కడుంది? అని వెతికే పరిస్థితి వచ్చింది. ఇప్పుడు విద్యుత్ వాహనాల కాలంలో ఛార్జింగ్ స్టేషన్ ఎక్కడుంది? అని అడుగుతున్నాం. తరం మారింది. వాహనం మారింది. ఇంధనం మారుతోంది. సాంకేతికత పరుగులు పెడుతోంది. మరి మన ఆలోచన కూడా మరో అడుగు ముందుకు వేయాల్సిన సమయం రాలేదా? అసలు ప్రశ్న ఛార్జింగ్ కేంద్రం ఎక్కడుందన్నది మాత్రమే కాదు వాహనానికి అవసరమైన విద్యుత్తును మనమే ఎంతవరకు ఉత్పత్తి చేసుకోగలం? అన్నదే. పెట్రోల్, డీజిల్ కోసం చెల్లించే డబ్బులో గణనీయమైన భాగం దిగుమతుల రూపంలో దేశ సరిహద్దులు దాటుతుంది. కేంద్ర ప్రభుత్వ గణాంకాల ప్రకారం భారత్ ప్రపంచంలో మూడో అతిపెద్ద ముడిచమురు వినియోగదారు. వార్షిక ముడిచమురు దిగుమతి బిల్లు దాదాపు 144 బిలియన్ డాలర్లు, అంటే సుమారు రూ.13 లక్షల కోట్లు. అంతర్జాతీయ ధరలు, సరఫరా అంతరాయాలు, భౌగోళిక రాజకీయ పరిణామాలు మారినప్పుడల్లా దిగుమతులపై ఆధారపడే దేశాలకు ప్రభావం తప్పదు. అందుకే విద్యుత్ వాహనాల వైపు మారడం ఒక దశ మాత్రమే. ఆ విద్యుత్తు ఎక్కడి నుంచి వస్తోంది? అన్నదే తదుపరి ప్రశ్న. బొగ్గు, గ్యాస్ తదితర వనరులతో ఉత్పత్తి చేసిన విద్యుత్తుతో ఈవీని నడపడం ఒక మార్పు. అదే విద్యుత్తులో పెరుగుతున్న భాగాన్ని సూర్యుడి నుంచి పొందగలిగితే మరో మెట్టు. ఇంటి పైకప్పుపై సౌర విద్యుత్ ప్యానెళ్లు, ఇంటి వద్ద ఈవీ ఛార్జర్, అవసరమైతే బ్యాటరీ నిల్వ, స్మార్ట్ మీటర్–ఇవన్నీ ఒకే వ్యవస్థగా పనిచేసేరోజులు దూరంలో లేవు. ఇప్పటికే ఆ దిశలో పునాది పడుతోంది. 2026 ఆగస్టు 12 నాటికి పీఎం సూర్య ఘర్ పథకం కింద 51.58 లక్షల కుటుంబాలు రూఫ్‌టాప్ సోలార్ ద్వారా లబ్ధి పొందుతున్నాయి. 14.8 గిగావాట్ల సామర్థ్యం ఏర్పాటు కాగా, దాదాపు 19 లక్షల కుటుంబాలకు సున్నా విద్యుత్ బిల్లులు వస్తున్నాయని కేంద్ర ప్రభుత్వం వెల్లడించింది. మరోవైపు ఈవీ రంగం కూడా వేగంగా విస్తరిస్తోంది. అంతర్జాతీయ ఇంధన సంస్థ ఐఈఏ ప్రకారం 2025లో ప్రపంచవ్యాప్తంగా ఎలక్ట్రిక్ కార్ల విక్రయాలు 2 కోట్లను దాటాయి. కొత్తగా అమ్ముడైన ప్రతి నాలుగు కార్లలో ఒకటి ఎలక్ట్రిక్ కారు. ఈ వాహనాల వినియోగం 2025లో రోజుకు సుమారు 12 లక్షల బ్యారెళ్ల చమురు అవసరాన్ని భర్తీ చేసినట్లు ఐఈఏ అంచనా వేసింది. భారత్‌లో 2025లో ఎలక్ట్రిక్ కార్ల విక్రయాలు 75శాతం పెరిగి 1.65లక్షలకు చేరాయి. మొత్తం కార్ల విక్రయాల్లో వాటా దాదాపు నాలుగు శాతం. వీటిలో సుమారు 60 శాతం దేశీయంగా టాటా, మహీంద్రా సంస్థలు తయారు చేసినవేనని ఐఈఏపేర్కొంది. పీఎం ఈ-డ్రైవ్ పథకం కింద 2026 జూలై 22 నాటికి 23,22,878 ఎలక్ట్రిక్ వాహనాలకు ప్రోత్సాహకాలు అందించినట్లు కేంద్ర ప్రభుత్వం తెలిపింది. ప్రజా ఈవీఛార్జింగ్ కేంద్రాల ఏర్పాటుకు రూ.2,000 కోట్లు కేటాయించగా, 6,562 ఛార్జర్ల ఏర్పాటుకు రూ.689 కోట్లు ఆమోదించింది. ఇక్కడే తదుపరి ఆలోచన మొదలవ్వాలి. పెట్రోల్ బంకు నుంచి ఛార్జింగ్ కేంద్రానికి వచ్చాం. ఇక ఛార్జింగ్ కేంద్రం నుంచి సూర్యుడి దాకా వెళ్లాలి. ప్రతి ఈవీపై తప్పనిసరిగా సౌర ప్యానెళ్లు అమర్చాలన్నది ఆలోచన కాదు. వాహనం కదులుతూనే సూర్యకాంతితో విద్యుత్తు ఉత్పత్తి చేసుకునే సాంకేతికతపై పరిశోధనలు జరుగుతున్నాయి.

అయితే వాహనం పైకప్పుపై పరిమిత స్థలం, ప్యానెళ్ల బరువు, ఉష్ణోగ్రత, దుమ్ము, వర్షాలు, నీడ, తయారీ వ్యయం వంటి సవాళ్లు ఉన్నాయి. అందుకే ప్రయోగశాల ఫలితాలను వెంటనే సామూహిక వినియోగానికి సిద్ధమైన సాంకేతికతగా చూడకుండా, భారత వాతావరణ పరిస్థితుల్లో దీర్ఘకాలిక పరీక్షలు, ఖర్చు–ప్రయోజన విశ్లేషణ, మన్నిక పరీక్షలు జరపాలి. వాహనం మీద ప్యానెల్ పెట్టకపోయినా సూర్యుడి విద్యుత్తును వాహనానికి అందించవచ్చు. అపార్ట్‌మెంట్ల పార్కింగ్ ప్రదేశాలు, కార్యాలయాలు, మార్కెట్లు, పాఠశాలలు, ఆసుపత్రులు, బస్టాండ్లు, హైవే పక్కన ఉన్న పార్కింగ్ ప్రాంతాల్లో సోలార్ కార్‌పోర్టులు ఏర్పాటు చేసి పగటిపూట ఉత్పత్తి చేసిన విద్యుత్తుతో వాహనాలను ఛార్జ్ చేయవచ్చు. అవసరమైన చోట బ్యాటరీ నిల్వను జత చేయవచ్చు. గ్రామీణప్రాంతాల్లో ఈ-ఆటోలు, చిన్న సరకు వాహనాలు, వ్యవసాయ అవసరాల కోసం ఉపయోగించే విద్యుత్ వాహనాలకు స్థానిక సౌర విద్యుత్తుతో చిన్న ఛార్జింగ్ కేంద్రాలు ఏర్పాటు చేయవచ్చు. సూర్యుడు పగటిపూట ఉన్నా వాహనం అవసరం రాత్రి రావచ్చు కాబట్టి బ్యాటరీ నిల్వ కూడా కీలకం. రూఫ్‌టాప్ సోలార్, బ్యాటరీ నిల్వ, ఈవీ ఛార్జింగ్, స్మార్ట్ మీటరింగ్, స్థానిక విద్యుత్ గ్రిడ్ సామర్థ్యాన్ని సమన్వయం చేయాలి. భవిష్యత్తులో వాహనం నుంచి ఇంటికి లేదా గ్రిడ్‌కు విద్యుత్తు పంపే ద్విముఖ ఛార్జింగ్ సాంకేతికత కూడా ఉపయోగపడే అవకాశం ఉంది. సౌర విద్యుతలన్నీ పరిశోధన పరంగా సాగుతుంది. సెలకానితో పాటు పెరోవ్‌స్కైట్ ఆధారిత టాండమ్ సౌర కణాలు అధిక సామర్థ్యాన్ని సాధిస్తున్నాయి. అయితే ప్రయోగశాలలో సాధించిన సామర్థ్యం, తక్కువ ఖర్చుతో దీర్ఘకాలం పనిచేసేవాణిజ్య ఉత్పత్తి ఒకటే కాదు. మన్నిక, భారీస్థాయి తయారీ, వ్యయం, భారత వాతావరణ పరిస్థితుల్లో పనితీరు వంటి అంశాలపై మరింత పరిశోధన అవసరం. అందుకే మన దృష్టి కేవలం ఎన్ని ఈవీలు అమ్ముడయ్యాయి? అనే లెక్కపైనే ఉండకూడదు. ఎన్ని ఈవీలకు దేశీయంగా ఉత్పత్తి చేసిన సౌర విద్యుత్తు అందుతోంది? అనే ప్రశ్న కూడా భవిష్యత్తు విధాన చర్చలో భాగం కావాలి. ఈవీ తయారీతో పాటు సోలార్ ప్యానెళ్లు, బ్యాటరీలు, ఛార్జర్లు, విద్యుత్ నియంత్రణ పరికరాలు, నిల్వ వ్యవస్థల దేశీయ తయారీ పెరిగితే కొత్త పరిశ్రమలకు, ఉపాధికి అవకాశాలు ఏర్పడవచ్చు. ఇంటి పైకప్పుపై ఉత్పత్తి చేసిన విద్యుత్తులో కొంత భాగాన్ని ఇంటి అవసరాలకు, కొంత భాగాన్ని వాహన ఛార్జింగ్‌కు వినియోగించగలిగితే కొనుగోలు చేసే విద్యుత్తు లేదా పెట్రోల్–డీజిల్‌పై ఆధారపడే వ్యయం తగ్గే అవకాశం ఉంటుంది. అయితే వాహనం ఉచితంగా నడుస్తుందనడం సరికాదు. వాహన కొనుగోలు, బ్యాటరీ, బీమా, టైర్లు, నిర్వహణ, ఛార్జింగ్ పరికరాలు వంటి ఖర్చులు ఉంటాయి. లక్ష్యం ప్రయాణాన్ని ఉచితం చేయడం కాదు, శక్తి కోసం బయటకు వెళ్లే డబ్బును సాధ్యమైనంతవరకు దేశంలోనే ఉంచడం. విధానపరంగా రూఫ్‌టాప్ సోలార్‌తో ఈవీ ఛార్జింగ్‌ను అనుసంధానించే పట్టణ, గ్రామీణ ప్రయోగాత్మక ప్రాజెక్టులు చేపట్టవచ్చు. అపార్ట్‌మెంట్లు, కార్యాలయాలు, ప్రజా పార్కింగ్ ప్రాంతాల్లో సోలార్ కార్‌పోర్టులు, బ్యాటరీ నిల్వ, స్మార్ట్ ఛార్జింగ్ వ్యవస్థలను ప్రోత్సహించవచ్చు. వాహనాలపై సౌర విద్యుత్తు ఉత్పత్తి, అధిక సామర్థ్య సౌరకణాలు, తక్కువ ఖర్చు బ్యాటరీలు, ద్విముఖ ఛార్జింగ్ వంటిరంగాల్లో భారతీయ పరిశోధనా సంస్థలు–వాహన తయారీదారులు కలిసి దీర్ఘకాలిక పరిశోధన చేయవచ్చు. ప్రతివాహనం వెంటనే ఈవీగామారడం సాధ్యంకాదు. విమానాలు, భారీ రవాణా, నౌకాయానం వంటి రంగాలకు వేర్వేరు శక్తి పరిష్కారాలు అవసరం. అందుకే విద్యుదీకరణతో పాటు ఇతర ప్రత్యామ్నాయ ఇంధన సాంకేతికతల అభివృద్ధి కూడా కొనసాగాలి. వాహనం మారితే మాత్రమే రవాణా స్వావలంబనం రాదు. వాహనానికి శక్తినిచ్చే మూలం కూడా మారాలి. భారత్ వచ్చే పదేళ్లను శక్తి స్వావలంబన దిశగా మలచగలిగితే, దిగుమతి చమురుపై ఆధారాన్ని తగ్గించడంతో పాటు సౌరవిద్యుత్తు, బ్యాటరీలు, ఈవీలు, ఛార్జింగ్ మౌలికవసతులు, పరిశోధన, దేశీయతయారీ రంగాల్లో తన సామర్థ్యాన్ని మరింత పెంచుకునేఅవకాశం ఉంటుంది. ప్రపంచంలో ముందంజలో నిలవాలన్న భారత లక్ష్యానికి ఇలాంటి శక్తిమార్పు ఒకబలమైనపునాది కావచ్చు. పెట్రోల్ బంకును మూసేయడం లక్ష్యం కాదు. పెట్రోల్ బంకుపై ఆధారపడాల్సిన అవసరాన్ని తగ్గించడంలక్ష్యం.

శ్రమజీవి సంక్షేమమే సమాజానికి రక్ష

ముద్దగౌని సుభాష్

అమ్మకు చదువొస్తే, అందరికీ వచ్చినట్లే అనే సూక్తి ఎంత నిజమో ప్రతిపక్షం బాగుంటే, ప్రజలు బాగుంటారు అన్నది కూడా అంతే నిజం! ముఖ్యంగా పార్లమెంటరీ వ్యవస్థలో, ప్రతిపక్ష పార్టీలు బాధ్యతాయుతంగా పని చేస్తేనే, ప్రభుత్వ పాలన కూడా, పారదర్శకంగా ఉండే అవకాశం ఉంటుంది. ఎందుకంటే రాచరిక వ్యవస్థ నుండి నేటి ప్రజాస్వామ్య పాలన వరకు కూడా, రాజులైనా నేటి పాలకులైనా తమంతట తాముగా ప్రజల కోసం చేసింది ఏమీ లేదు! అక్కడక్కడ ఏవైనా అడగకుండానే కొన్ని సౌకర్యాలు కల్పించారు అంటే, అది కచ్చితంగా వారి స్వప్రయోజనాలు అందులో ఇమిడి ఉన్నాయి అనిఅర్థం! ఏదిఏమైనా, ఈరోజు ప్రజలు అనుభవిస్తున్న ప్రతి ప్రభుత్వ సౌకర్యాల వెనుక, ప్రజలు చేసిన పోరాటాలున్నాయి. అవి ప్రతిపక్ష పార్టీల రూపంలో కావచ్చు. ప్రజా పోరాటాల రూపంలో కావచ్చు. ప్రజలు పాలకులను నిలదీసిన ఫలితంగాకావొచ్చు! ఈ విధంగా అనేక రూపాల్లో ప్రశ్నించే ప్రజల ఉద్యమాలే, ప్రతిపక్ష పార్టీల పోరాటాలే.. దేశంలో జరిగిన అభివృద్ధికి ప్రధాన కారణం! అయితే ప్రతిపక్షం అంటే ప్రశ్నించడం కాబట్టి, ప్రశ్నలు ఎక్కడైనా ప్రశ్నలాగా మిగిలిపోకూడదు. ఆ ప్రశ్నకు ఒక సామాజిక ప్రయోజనం ఉండాలి! సమాజం పట్ల, సామాజిక సమస్యల పట్ల అవగాహన ఉండాలి. ముఖ్యంగా ప్రభుత్వాన్ని అప్రతిష్టపాలు చేయాలనేసంకల్పం కంటే, ప్రజలకు మేలు జరిగే పనులు సాధించుకోవాలనే పట్టుదల ఉండాలి. ఇక వ్యక్తులను ప్రశ్నించేటప్పుడు ఆ ప్రశ్నల్లో సహేతుకత, శాస్త్రీయత, సామాజిక స్పృహ ఉండాలి. అంతేగాని ఆ వ్యక్తుల వ్యక్తిత్వం మీద దాడిచేసే విధంగా, వారిని అగౌరవపరిచే విధంగా ఉండకూడదు. గ్రామ పంచాయతీ నుండి అసెంబ్లీ పార్లమెంట్ వరకు కూడా, సర్పంచ్ మొదలుకొని మంత్రులవరకు కూడా వాళ్ల పాలనలో ఏదైనా ప్రజలకు ఉపయోగపడే పనులు చేసినప్పుడు, వాళ్లను అభినందించాలి. అదే సమయంలో ప్రజలకునష్టం కలిగే పనులు చేసినప్పుడు, కచ్చితంగా వారినిప్రశ్నించాలి. అంతేకానీ మనకు వ్యతిరేక పార్టీ కాబట్టి, అతను ఏమంచి పని చేసినా మనం వ్యతిరేకించాలి, అనే అప్రజాస్వామిక ధోరణి ఉండకూడదు! ప్రజల కోసం మంచి పనులు చేయడం పాలకుల విధి కదా. అలాంటప్పుడు వాళ్ళని ఎందుకు అభినందించాలి? అని కొందరు అనుకోవచ్చు. ఎందుకంటే, మన అభినందన వాళ్లకి ప్రోత్సాహాన్నిస్తుంది. అప్పుడువాళ్లు ప్రజలకు, మరిన్ని ఉపయోగపడే కార్యక్రమాలు నిర్వహించడానికి ఉపయోగపడుతుంది కాబట్టి! ఇక ఎన్నికల వ్యవస్థను పూర్తిగా భ్రష్టుపట్టించిన ప్రస్తుత పరిస్థితుల్లో, ప్రతిపక్ష పార్టీల పాత్రమరింత బాధ్యతాయుతంగా నిర్వహించాల్సిన అవసరం ఉంది! సంపన్నులు, బడా పెట్టుబడిదారులు రాజకీయాల్లోకి వచ్చి, వారి అక్రమ సంపాదన అంతాపెట్టుబడిగా ఎన్నికల్లో ఖర్చుపెట్టి, అధికారాన్ని కైవసం చేసుకుంటున్నారు. ఈ పరిణామాల ఫలితంగా కొన్ని గ్రామాల్లో, ప్రతిపక్ష పార్టీలమెంబర్లు లేని గ్రామపంచాయతీ వ్యవస్థ నెలకొని ఉంది! ఇలాంటప్పుడు ఆ గ్రామపరిస్థితి ఎట్లా ఉంటుందో ఒక్కసారి ఆలోచించండి! గ్రామ అభివృద్ధి పనులకు సంబంధించిన విధానం, ఎంత ఒంటెద్దు పోకడతో ఉంటుందో ఆలోచించండి! అక్కడ ఆ సర్పంచ్‌లపాలన, ఎంత నిరంకుశంగా ఉంటుందో ఆలోచించండి! మరి ఇలాంటి పరిస్థితులు ఉన్నచోట, ఆగ్రామంలో ఉన్న ప్రతిపక్ష పార్టీలు ప్రజలకు అండగా ఉండాలి. ప్రజలను కలుపుకొని, ప్రధాన ప్రతిపక్షం అవ్వాలి. అప్పుడే ఆ గ్రామ పాలనగాడి తప్పకుండా ఉంటుంది! అయితే సంపన్నులు కూడా మనుషులేకదా. వారి పాలన ఇట్లా ఎందుకు ఉంటుంది అంటే ఈ సంపన్నుల స్వభావంలో, సామాజిక స్పృహ ఉండదు కాబట్టి! వీళ్లలో ఉండేదల్లా స్వార్థం, అందిన కాడికి దోచుకోవడం, కీర్తికాంక్షలు పెంచుకోవడమే ఉంటుంది. ఎందుకంటే వీళ్లకుఆకలి, అసమానతలు, వివక్షలు, పేదరికం తెలియవు కాబట్టి! అందుకే ఈదేశానికి సంపద ఉన్నవాళ్లు కాదు, సామాజికస్పృహ ఉన్నవాళ్లే, సమాజ పాలకులు కావాలి! అప్పుడే శ్రామిక ప్రజల బతుకులుబాగుపడతాయి! కాబట్టి రాజకీయ రంగంలో అయినా, మరేరంగంలో అయినా, సమాజంలోజీవించే వాళ్ళకి కనీస సామాజిక చైతన్య జ్ఞానం ఉండాల్సిన అవసరం ఉంది. ఈ సమాజం ఏ దేవుళ్ళతోనో మరెవరితోనో నడవడంలేదు. ఇది కులాలకు మతాలకు అతీతంగా, సకల శ్రామిక ప్రజలు శ్రమలు చేస్తేనే, ఈ సమాజం మనుగడ సాగిస్తోంది. కాబట్టి ఈసమాజ పురోగతికి కారణమవుతున్న శ్రమజీవుల సంక్షేమా నికి, వారి జీవన వికాసానికి మనం కృషి చేయాలి అని తెలియజెప్పే జ్ఞానమేసామాజికజ్ఞానం! ఈ జ్ఞానాన్ని ప్రజలుపెంపొందించుకోవాలి.

సంబరాలు సరే.. సామాజిక బాధ్యత లేదా?

గుళ్ళపూడి

దేశవ్యాప్తంగా కోట్లాదిమంది ఘనంగా గణపతి నవరాత్రి వేడుకల్ని చేసుకున్నారు. డీజే సంగీతం, ఆడంబరంగా తీర్చిదిద్దిన మండపాలు, భారీ అలంకరణల గణేశ విగ్రహాలతో పూజలు, నిమజ్జనాలు వైభవంగా నిర్వహించారు. కొన్ని పెద్ద నగరాల్లో అయితే సెప్టెంబర్ 25 (శుక్రవారం) నాటి నిమజ్జనం విగ్రహాల తాకిడితో రెండు రోజుల పాటుకొనసాగే పరిస్థితి ఏర్పడింది. ఎన్నో చోట్ల భక్తి తత్పరతతో అన్నదానాలు, ప్రసాద వితరణ పెద్ద ఎత్తున సాగించారు. ఇదంతా బాగుంది కానీ అత్యంత కీలకమైన సామాజిక బాధ్యతను ప్రతి ఒక్కరూ విస్మరించడమే బాధాకరంగా మారింది. పేదరికం, అనారోగ్య పరిస్థితులు సహా ఏ సమస్యలపై అయితే గత కొన్ని దశాబ్దాలుగా దేశమంతటా ఎన్నో ప్రభుత్వాలు, స్వచ్ఛంద సంస్థలు పని చేస్తున్నట్టు చెప్పుకుంటున్నామో ఆ ప్రయత్నాలన్నింటినీ వెక్కిరించేలా ఈ వేడుకలు సజీవ సాక్ష్యంగా నిలిచాయి. ఇందులో ప్రభుత్వం, ప్రజలు అందరి వంతూ ఉందనడంలో ఎలాంటి సందేహం లేదు. ఇటీవలి గణపతి నవరాత్రుల సందర్భంగా ఈ పరిణామాలుయావత్ దేశమంతటా కనిపించినప్పటికీ మరీ ముఖ్యంగా రాష్ట్రపాలక వర్గం, పెద్ద సంఖ్యలో అధికార, వివక్ష పార్టీల ప్రజాప్రతినిధులు కొలువైన హైదరాబాద్ నగరంలోనూ చూడాల్సి రావడం దురదృష్టకరం. వినాయక చవితి పండుగ అనగానే అందరికీ తక్కున గుర్తుకు వచ్చేది హైదరాబాదులోని ఖైరతాబాద్‌లో కొలువయ్యే బడా గణేశ్, ఆ తర్వాత లడ్డూ వేలం పాటకు ప్రసిద్ధి చెందిన బాలాపూర్ గణేశుడు. ముఖ్యంగా ఈ రెండు చోట్లా, అలాగే మరిన్ని ప్రాంతాల్లో జరిగిన నవరాత్రి వేడుకల్లో పెద్దఎత్తున చూడాల్సి వచ్చిన దృశ్యమేంటంటే పిల్లలకు వారి తల్లులే గాంధీ వేషం వేసి వారిని ఆయా మండపాల వద్ద గంటలు గంటలు నిలబెట్టి భిక్షాటన చేయించారు. ఆ పిల్లలకు ప్రమాదకర రసాయనాలతో కూడిన సిల్వర్ రంగు పూశారు. ఈ రంగుల వల్ల చర్మంపై బొబ్బలు వచ్చి, శరీరం ఎర్రబడి మంట, దురద వంటి ఎన్నో సమస్యలు వస్తాయి. ఈ సిల్వర్ ఎనామిల్ పెయింట్ చర్మంలోని స్వేద రంధ్రాలను మూసివేసి, చెమటబయటకు రానివ్వదు, దాంతో శరీర ఉష్ణోగ్రత పెరిగి సొమ్మసిల్లి పడిపోతారు. ఇదంతా అందరికీ బహిరంగంగా కనిపించేదే. అక్కడే పోలీసులు, అధికారులు, ప్రజలు అందరూ వారిని చూస్తూ తిరుగుతుంటారు. ఎవరికీ ఏమీ పట్టదు. పేదరికం, నిరక్షరాస్యత వల్ల వారు ఇలా చేస్తున్నప్పటికీ కనీసం చూసేవారైనా పట్టించుకోకపోవడాన్ని ఏమనుకోవాలి? ఈ పండుగల సందర్భంగా నాలుగు డబ్బులు సంపాదించుకోవడానికి సొంత రాష్ట్రం నుంచేగాక పక్కరాష్ట్రాలు, ఇంకా బీహార్, ఛత్తీస్‌గఢ్ లాంటి దూర ప్రాంతాల నుంచి సైతం చిరు వ్యాపారులు హైదరాబాద్ బాట పట్టారు. వీరు తమ పిల్లా పాపలతో వచ్చి కుటుంబమంతా ఈ పది రోజులూ చిన్నచిన్న వస్తువులు అమ్ముకుంటూ గణపతి మండపాల చుట్టు పక్కలే కాపురాలు పెట్టారు. ఈ చిరువ్యాపారులలో పెద్ద సంఖ్యలో మహిళలూ ఉన్నారు. వీరిలో చంటిపాపలున్న మహిళలు వారిని చంకనెత్తుకుని వ్యాపారులు చేసుకోగా, నాలుగైదేళ్ళు, ఆ పై వయసున్న పిల్లల్ని ఆ రోడ్లపై అలాగే వదిలేయడం కనిపించింది. ఈ పిల్లలు తినీ తినక అనారోగ్య కర పరిస్థితుల్లో అక్కడక్కడే తిరుగుతూ పూట గడిపేయడం కనిపించింది. ఆడపిల్లల పరిస్థితి మరీ దారుణం. కర్రలకు కట్టిన తాళ్ళపై ఆడుతూ జీవనం సాగిస్తున్న వారు కూడా కనిపించారు. ఈ వ్యాపారులంతా అత్యంత నిరుపేదలైన సంచార వర్తకులు. ఎక్కడ పండుగ, జాతరల్లాంటివి జరిగినా ఆపిల్లలతో పాటు అక్కడికి వెళ్ళిపోయి వ్యాపారం చేసుకుంటూ ఉంటారు. ఫలితంగా ఆ పిల్లలకు స్థిరనివాసమనేది లేక విద్యావకాశాలు ల

దేశ ప్రగతికి అంకితమైన మహోన్నతుడు అశోక్ సింఘాల్

ఆయన జ్ఞాపకాలను స్మరించుకున్న ప్రధాని మోడీ

న్యూఢిల్లీ, సెప్టెంబరు 27: 'పరోపకారార్థమిదం శరీరం' ఇది మన ప్రాచీన వివేచనాత్మక నానుడి. ఈ ప్రకృతిలో వృక్షం తన పండ్లను తానే ఆరగించదు ఏ నదీ తన నీటిని తానే తాగదు అలాగే సాధుజనులు కూడా ఈ ధరణిపై ఆ స్ఫూర్తితోనే జన్మనెత్తుతారని ఇది ప్రబోధిస్తుంది. ఆశ్రితులకు పండ్లతో ఆకలి తీర్చే వృక్షం. తీరం చేరినవారికి దప్పిక తీర్చే నది. వ్యక్తిగత విజయం కన్నా సాటివారి సంక్షేమానికి అంకితమైన జీవితానికి ఎంతో పరమార్థం ఉంటుందని మన రుషులు, మునులు అనాదిగా ప్రబోధిస్తూనే వచ్చారు. ఆ స్ఫూర్తిని తన జీవితంలో నిండుగా ప్రతిబింబించిన వ్యక్తులలో అశోక్ సింఘాల్ కూడా ఒకరు. 1981నాటి ఒక సంఘటనలో ఆయన స్వదస్తూరీతో రాసిన లేఖ నాకు అందింది. సహజంగానే నాకు అదొక ప్రత్యేక సం దర్భంగా అనిపించింది. త్వరలో చేపట్టబోయే ఓ కీలక కార్యక్రమాన్ని ఆ లేఖలో ప్రస్తావిస్తూ, ఆయన కర్తవ్య నిర్దేశం చేశారు. ఆయన దశా బ్దాలపాటు రేయింబవళ్లు శ్రమించడం నేను స్వయంగా చూశాను. ప్రత్యేకించి గుజరాత్‌లోని గిరి జన ప్రాంతాలలో పర్యటనకు ఆయన ఆసక్తి చూపేవారు. దేశంలోని ఏ ప్రాంతంలోనైనా ప్రకృతి వైపరీత్యాలు సంభవిస్తే, బాధితులకు ఆపన్న హస్తం అందించడం కోసం అందరికన్నా ముందు అక్కడికి చేరడం, లేదా అప్పటికే చేరు కున్న కార్యకర్తలకు దిశా నిర్దేశం చేయడంలో అశోక్ అగ్రస్థానంలో ఉండేవారు. గుజరాత్‌లోని కచ్‌లో 2001 నాటి భూకంపం తర్వాత ఆయనతో కలసి పనిచేసిన నా అనుభవం చిరస్మరణీయం. సాటి మానవులపై కరుణ, వారి సంక్షేమంపై శ్రద్ధ చూపే విశిష్ట లక్షణాలను అశోక్ బాల్యంలోనే అలవరచు కున్నారు. ఆయన తండ్రి మహావీర్ పరిపాలన యంత్రాంగంలో అత్యున్నత హోదాగల అధికారి. అలాంటి ఎంతో గొప్ప, సంపన్న కుటుంబంలో అశోక్ సింఘాల్ జన్మించారు. ఆయన సోదరులలో ఒకరైన బి.పి. సింఘాల్ పోలీసు అధికారిగా ఉద్యోగం చేసి, ఆ తర్వాత పార్లమెంటు సభ్యుడిగా ప్రజలకు సేవలందించారు. మరో సోద రుడు వి.పి.సింఘాల్ త్రిపుర రాష్ట్రం ఏర్పడి నప్పుడు ప్రభుత్వ ప్రధాన కార్యదర్శిగా పని చేశారు. అశోక్ చిన్న నాటినుంచే భిన్న దృక్కో ణం వైపు ఆకర్షితులయ్యారు. మాతృ భూమికి పునరుజ్జీవం, భరతమాత బిడ్డల పూర్వ వైభవ పునరుద్ధరణ. చిన్నతనాన ప్రయాగ్‌రాజ్‌లో నదీ సంగమం వద్ద అశోక్ గంటల తరబడి దీర్ఘాలోచనలో మునిగిపోయేవారు. అలా ఆ నదిని చూస్తూ, దానిపైనే కాకుండా, అక్కడ పుణ్యస్నానాలు చేయడానికి వచ్చే సాధువులు, సన్యాసులు, భక్తులపైనా ఆసక్తి పెంచుకున్నారు. పరోపకారార్థమిదం శరీరం అనే నానుడికి అనుగుణంగా ఆయన రాష్ట్రీయ స్వయం సేవక్ సంఘ్ (ఆర్ఎస్ఎస్) వైపు ఆకర్షితులయ్యారు. తదాదిగా తనకు అప్పగించిన ప్రతి బాధ్యతను ఉత్సాహంతో,క్రమశిక్షణతో, కర్తవ్య భావనతో నిర్వర్తించారు.

పట్టుదల, అవిరళ కృషితో సంస్థలను, ఉద్యమాలను అశోక్ సింఘాల్ నడిపించారు. అద్భుత కంఠస్వరం, యావత్ సభను మంత్రముగ్ధం చేయగల వాగ్ధాటి ఆయన సొంతం. మరోవైపు సాటి కార్యకర్తలతో సౌహార్ద సంబంధాలపై ఆయన శ్రద్ధ కూడా ప్రశంసనీయం. సింఘాల్‌తో పరిచయం తర్వాత ఆయనెంత నిరాడంబరుడో తెలిసి, అందరూ ఆశ్చర్యపోవాల్సిందే. సాధుసంతులలోనూ ఆయనకు ప్రగాఢ అనుబంధం ఉండేది. కాబట్టే, దేశంలోని సాధువులు, దార్శనికులలో ఆయనపై అపార గౌరవం కనిపించేది. వారంతా ఆయన సలహాలు, సూచనలకు ఎంతో విలువనిస్తే, శ్రద్ధగా ఆలకించేవారు. ఈ నేపథ్యంలో అశోక్ సింఘాల్ మహోన్నత వ్యక్తిత్వాన్ని చాటే రెండు సందర్భాలు స్ఫురణకొస్తున్నాయి. మొదటిది షికాగాలో స్వామి వివేకానంద ప్రసంగ శతాబ్ది వేడుకల్లో భాగంగా 1993 లో విశ్వ హిందూ పరిషత్ అమెరికాలో ఒక సదస్సును నిర్వహించింది. అసలు ఇలాంటి కార్యక్రమాన్ని విదేశాల్లో నిర్వహించాలనే విశిష్ట ఆలోచన, తదనుగుణ ప్రణాళిక, విభిన్న భాగస్వాములను ఏకతాటిపైకి తేవడం ఆయనలోని అనుపమాన నిర్వహణ సామర్థ్యానికి మచ్చుతునకలు. ఇక రెండోది ట్రినిడాడ్‌టొబాగోలోని పోర్ట్ ఆఫ్ స్పెయిన్‌లో ప్రపంచ హిందూ సదస్సు 2000 నిర్వహణ. రామజన్మభూమి ఉద్యమంలో అశోక్ సింఘాల్ కీలక పాత్ర పోషించడాన్ని గుర్తుచేసుకోకపోతే ఆయన ప్రస్తావనకు అర్థం ఉండదు. ఆయన 1991నాటి బోట్ క్లబ్ సభలో చేసిన ప్రసంగం ప్రతి ఒక్కరి మదిలో నేటికీ నిలిచి ఉంది. సమాజం సామరస్యం నెలకొనాలని, సౌభ్రాత్ర భావన సందేశాన్ని పునరుద్ఘాటించాలని ఆయనెంతో గట్టిగా చెప్పేవారు. ఈ స్పష్టమైన వ్యక్తిత్వం ఆయన విశ్వాసంలో వ్యక్తమయ్యేది. అయోధ్యలో రామమందిర నిర్మాణానికి తొలి పునాది రాయిని బీహార్‌లోని అణగారిన వర్గాల క్షేత్రస్థాయి వీహెచ్‌పీ కార్యకర్త కామేశ్వర్ చౌపాల్ చేతుల మీదుగా వేయించాలన్నది ఆయన ఆలోచన. ఇక కాశీలో ఒక ధర్మ పరిరక్షణ సభలో డోమ్ రాజాను సత్కరించాలని నిర్ణయించుకున్న ఆయన, ఆ తర్వాత వివిధ సామాజిక కార్యక్రమాలలో ఆయనతో కలిసి పనిచేశారు. దేశ పురోగమనంతోపాటు మరో రెండు రంగాలపై అశోక్ సింఘాల్ ఎంతో ఆసక్తి చూపేవారు. వాటిలో ఒకటి విద్య రెండోది సంగీతం. బీహెచ్‌యూలో విద్యాభ్యాసం చేసిన సమయంలో ఉత్తమ విద్యార్థిగానూ సింఘాల్ గుర్తింపు పొందారు. అశోక్ సింఘాల్ అద్భుత గాయకుడని ఆయనతో సాన్నిహిత్యం గలవారికి తెలుసు నాగ్‌పూర్‌లో సమావేశాల సందర్భంగా ఆయన ఏకల్ గీత్ ఆలాపనతో అందరినీ అప్రతిభులను చేయడం నేను ప్రత్యక్షంగా చూశాను. తద్వారా ఆయన సమావేశాలకు ఒక సుహృద్భావ వాతావరణాన్ని సృష్టించేవారు. ముఖ్యంగా తన 90వ జన్మదినం సందర్భంగా 2015లో ఆయన అందరినీ ఆశ్చర్యంలో ముంచెత్తుతూ హే మాతృభూమి మేరీ హే పితృభూమి మేరీ అని పాడిన వీడియో ఎంతగా ప్రజల్లోకి దూసుకెళ్లిందో నాకిప్పటికీ గుర్తుంది. ఈ నేపథ్యంలో ఇవాళ ఆయన శతజయంతి సందర్భంగా యువతరం మరింతగా ఆయన మహోన్నత వ్యక్తిత్వం గురించి తెలుసుకునేలా మనం కృషి చేద్దాం. మన మాతృభూమి కోసం, ప్రజా సంక్షేమం కోసం ఆయన కన్న కలల సాకారం దిశగా మన ప్రతిజ్ఞను పునరుద్ఘాటిద్దాం.

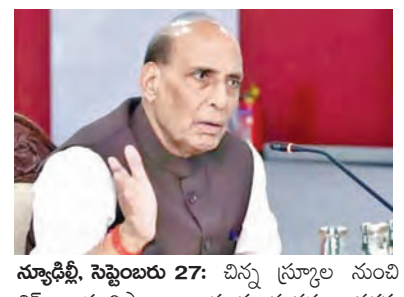

రక్షణ రంగంలో స్వయంప్రతిపత్తి

రక్షణ మంత్రి రాజ్‌నాథ్‌సింగ్

న్యూఢిల్లీ, సెప్టెంబరు 27: చిన్న స్క్రూల నుంచి చిప్స్, పూర్తిస్థాయి ఆయుధ వ్యవస్థల వరకు అన్నీ దేశంలోనే తయారు చేయడం ద్వారా భారత్ వ్యూహాత్మక స్వయంప్రతిపత్తిని సాధిస్తుందని కేంద్ర రక్షణ మంత్రి రాజ్‌నాథ్ సింగ్ స్పష్టం చేశారు. దేశం ప్రస్తుతం అదే దిశగా ముందుకు సాగుతోందని ఆయన అన్నారు. ఆదివారం జరిగిన డిఫెన్స్ సమ్మిట్‌లో ఆయన మాట్లాడుతూ మేక్ ఇన్ ఇండియా విధానం వెనుక ఉన్న ఉద్దేశాన్ని వివరించారు. మన సిద్ధాంతం చాలా సులభం. ఇక్కడ తయారు చేయగలిగిన వస్తువును బయట నుంచి ఎందుకు కొనుగోలు చేయాలి దీన్నే మనం స్వావలంబన అంటాం. చిప్స్ నుంచి నౌకల వరకు, స్క్రూల నుంచి సంపూర్ణ ఆయుధ వ్యవస్థల వరకు దేశీయంగా తయారు చేయడం ద్వారానే వ్యూహాత్మక స్వయంప్రతిపత్తి సాధ్యమవుతుందని రాజ్‌నాథ్ సింగ్ నొక్కి చెప్పారు. భవిష్యత్ సవాళ్లను ఎదుర్కోవడానికి భారత్ సన్నద్ధతపై మాట్లాడుతూ, రక్షణ రంగంలో ఇప్పటికే కీలకమైన, నిర్మాణాత్మక సంస్కరణలు చేపట్టామని తెలిపారు. మేము కేవలం ప్రస్తుత అవసరాలను తీర్చడానికే పరిమితం కాలేదు. స్వావలంబన, భవిష్యత్ లక్ష్యాలతో ముందుకు వెళుతున్నాం. రక్షణ రంగం వేగం పుంజుకుందని ఆయన వివరించారు. టెలికాం రంగంలో 2జీ నుంచి 5జీకి మారిన వృద్ధిని ఉదాహరణగా చూపుతూ, యుద్ధ తంత్రాలు కూడా ఇప్పుడు 5వ తరంలోకి ప్రవేశించాయని అన్నారు. ప్రస్తుతం 5వ తరం యుద్ధాలపై చర్చ జరుగుతోంది. మారుతున్న ఈ వాతావరణంలో ప్రధానమంత్రి నాయకత్వంలో మన రక్షణ సన్నద్ధత కూడా అభివృద్ధి చెందుతోంది. స్వదేశీ క్వాంటం టెక్నాలజీని ప్రోత్సహిస్తున్నాం. కాంటాక్ట్, నాన్ కాంటాక్ట్, కైనెటిక్, నాన్‌కైనెటిక్ యుద్ధాల్లో మన సామర్థ్యాలను బలోపేతం చేసుకుంటున్నాం" అని తెలిపారు. భవిష్యత్తులో యుద్ధాలు మల్టీడొమైన్ ఎన్విరాన్‌మెంట్‌లో జరుగుతాయని, పూర్తిగా టెక్నాలజీ ఆధారితంగా ఉంటాయని రాజ్‌నాథ్ సింగ్ పేర్కొన్నారు. ఆధునిక సైనికుడు కేవలం సైనికుడు మాత్రమే కాదు. వారు మల్టీడొమైన్‌లో పనిచేస్తారు. భవిష్యత్తులో యుద్ధ క్షేత్రం టెక్నాలజీతో నడుస్తుంది. టెక్నాలజీలో ఏ దేశం ముందుంటుందో, యుద్ధంలోనూ అదే దేశం ముందుంటుంది. మన రక్షణ వ్యూహం భవిష్యత్ సవాళ్లకు సిద్ధంగా ఉందని ఆయన భరోసా ఇచ్చారు.

మొజ్తబా ఖమేనీ శిథిలాల నుంచి వెలికితీశాం

మొహ్సెన్ హెయ్‌దరీ వెల్లడి

టెహ్రాన్, సెప్టెంబరు 27: ఇరాన్‌పై అమెరికా- ఇజ్రాయెల్ యుద్ధం ప్రారంభించిన మొదట్లోనే మాజీ సుప్రీం లీడర్ అయతుల్లా అలీ ఖమేనీ మరణించిన సంగతి తెలిసిందే. ఆ దాడిలో ఆయన కుమారుడు, కొత్త సుప్రీం లీడర్ మొజ్తాబా కూడా మరణించినట్లు తొలుత వార్తలు వచ్చినప్పటికీ.. దాడుల నుంచి ఆయన త్రుటిలో బయటపడినట్లు ఇరాన్ వెల్లడించింది. ఫిబ్రవరిలో జరిగిన ఈ ఘటన గురించి ఇరాన్ అసెంబ్లీ ఆఫ్ ఎక్స్‌పర్ట్స్ సభ్యుడు మొహ్సెన్ హెయ్‌దరీ తాజాగా కీలక విషయాలు వెల్లడించారు. తమ అగ్రనేతపై దాడి జరిగింది ఒకసారి మాత్రమే కాదని.. రెండుసార్లు అమెరికా ఆయనను లక్ష్యంగా చేసుకుందని తెలిపారు. 'అలీ ఖమేనీ సహా కీలక నేతలు ఓ భవనంలో సమావేశమైన సమయంలో అమెరికా దాడులు చేసింది. ఈ ఘటనలో మాజీ సుప్రీం లీడర్ నేత ప్రాణాలు కోల్పోయారు. తీవ్రంగా గాయపడిన మొజ్తాబాను వైద్యం కోసం వెంటనే ఓ ఆస్పత్రికి తరలించాం. తర్వాత అమెరికా- ఇజ్రాయెల్ దళాలు ఆ ఆస్పత్రిపై కూడా విరుచుపడ్డాయి. దీంతో అది పూర్తిగా ధ్వంస మైంది. కొన్ని గంటల పాటు శ్రమించి మా బలగాలు శిథిలాల నుంచి మొజ్తాబాను బయటకు తీశారు. కొన ఊపిరితో ఉన్న ఆయనను మరో సురక్షిత ప్రాంతానికి తరలించి చికిత్స అం దిం చాం. బహిరంగంగా ప్రకటించే వరకు.. ఆయ నను తదుపరి సుప్రీంగా ఎన్నుకున్న విషయం కూడా మొజ్తాబాకు తెలియదు. తర్వాత దానిని ఆయన అంగీకరించక తప్పలేదు.

ఆధార్ ఉచిత అప్‌డేట్ గడువు పొడిగింపు

న్యూఢిల్లీ, సెప్టెంబరు 27: ఆధార్ ఫ్రీ అప్‌డేట్ విషయంలో యూనిక్ ఐడెంటిఫికేషన్ అథారిటీ ఆఫ్ ఇండియా కీలక ప్రకటన చేసింది. 5 నుంచి 17 సంవత్సరాల వయస్సు గల పిల్లలకు తప్పనిసరి బయోమెట్రిక్ అప్‌డేట్‌ను ఈనెల 30 వరకు ఉచితంగా చేసుకునే అవకాశం ఉంది. ఆ తర్వాత వర్తించే రుసుములు చెల్లించాల్సి రావచ్చు. ఐదు సంవత్సరాల లోపు పిల్లల ఆధార్ నమోదు సమయంలో వేలిముద్రలు, కనుపాపల వివరాలు తీసుకోరు. పిల్లలకు ఐదేళ్లు నిండినప్పుడు ఫొటో, వేలిముద్రలు, రెండు కనుపాపల వివరాలతో తొలి తప్పనిసరి బయోమెట్రిక్ అప్‌డేట్ చేయాలి. 15 ఏళ్లు నిండినప్పుడు మరోసారి బయోమెట్రిక్ వివరాలను అప్‌డేట్ చేయాల్సి ఉంటుంది. యుఐడిఎఐ ప్రకారం 5-7, 15-17 ఏళ్ల వయస్సు మధ్య జరిగే నిర్దేశిత బయోమెట్రిక్ అప్‌డేట్లు ఉచితంగా ఉంటాయి. 7 నుంచి 15 ఏళ్ల మధ్య పిల్లల తొలి తప్పనిసరి బయోమెట్రిక్ అప్‌డేట్‌కు ప్రత్యేకంగా ఫీజు మినహాయింపు ఇచ్చింది.

కాంగ్రెస్ హయాంలో అన్నీ కుంభకోణాలే..

గుజరాత్‌లో ఎల్ఎన్‌జి రైలును ప్రారంభించిన హోంమంత్రి అమిత్‌షా

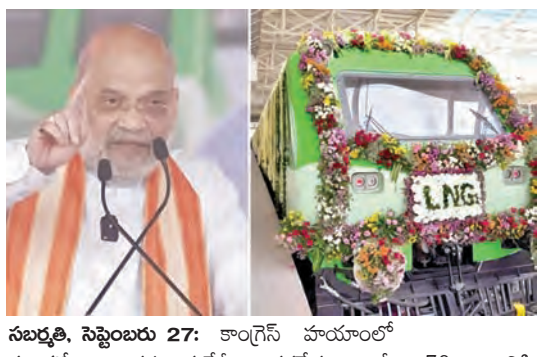

సబర్మతి, సెప్టెంబరు 27: కాంగ్రెస్ హయాంలో కుంభకోణాలు తప్ప మరేమీ జరగలేదని, కానీ ప్రధాన మంత్రి నరేంద్ర మోడీ పాలనలో రైల్వేలో సమూల మార్పులు జరిగాయని కేంద్ర హోం మంత్రి అమిత్ షా పేర్కొన్నారు. గత 12 ఏళ్లలో మోడీపై ఎవరూ అవినీతి ఆరోపణలు చేయలేకపోయారని చెప్పారు. అర్థరహితంగా మాట్లాడే కాంగ్రెస్ పార్టీని వాస్తవాలు, గణాంకాల ఆధారంగా చర్చకు రావాలని సవాలు చేయా లంటూ ప్రజలకు పిలుపునిచ్చారు. ఆదివారం గుజరాత్‌లోని సబర్మతి రైల్వే స్టేషన్ నుంచి భార తదేశపు తొలి ఎల్ఎన్‌జీ రైలును జెండా ఊపి ప్రారంభించారు. ఈ సందర్భంగా అక్కడ ఏర్పాటు చేసిన సభలో షా ప్రసంగించారు. మోడీ ప్రభుత్వం, రైళ్లలో 97 శాతం బయోటాయి లెట్లను ఏర్పాటు చేసిందని, అలాగే 87 శాతం ఎల్‌హెచ్‌బి కోచ్‌లను భారతదేశంలోనే తయారు చేశారని అమిత్ షా పేర్కొన్నారు. వీటితో పాటు రైల్వే విద్యుదీకరణ 70 శాతానికి పెరిగిందని, రైల్వే భద్రతకు సంబంధించి బడ్జెట్ 67 శాతం పెరిగిందని, అలాగే లోకోమోటివ్ తయారీ సామ ర్థ్యం కూడా 66 శాతం పెరిగిందని ఆయన పేర్కొ న్నారు. మేక్ ఇన్ ఇండియా, ఆత్మనిర్భర్ భారత్ భావనలను మోడీ బలోపేతం చేశారని చెప్పారు. 2015-16లో రైల్వేలు 293 కోట్ల లీటర్ల డీజిల్‌ను వినియోగించాయి. 2024-25 నాటికి ఇది 108 కోట్ల లీటర్లకు తగ్గింది. 2030 నాటికి ఇది సున్నాకి చేరుతుంది. ఫలితంగా విదేశీ కరెన్సీని ఆదా చేయగలుగుతాం అని షా పేర్కొ న్నారు. 2010-11లో ఏటా కేవలం 75 కి.మీ. మేర రైల్వే మార్గాల విద్యుదీకరణ జరగ్గా, 202324 నాటికి ఆ సంఖ్య 7,188 కి.మీ.కి పెరిగిందని షా చెప్పారు. రైల్వే శాఖ 99.6 శాతం విద్యుదీకరణను పూర్తి చేసిందని, మిగిలిన 0.3 శాతాన్ని కూడా తాము పూర్తి చేస్తామని చెప్పారు. విద్యుదీకరణ విషయంలో చైనాలో 92 శాతం, స్పెయిన్‌లో 68 శాతం, ఫ్రాన్స్‌లో 60 శాతం, బ్రిటన్ వంటి దేశంలో 49 శాతం పురోగతి ఉంది. భారత్‌లో మాత్రం దీన్ని 100 శాతానికి చేర్చే దిశగా తాము ముందుకు సాగుతామని షా పేర్కొన్నారు. ఈ సందర్భంగా రూ.1500 కోట్లకు పైగా విలువైన ప్రధాన రైల్వే ప్రాజెక్టులకు అమిత్‌షా శంకుస్థాపన చేశారు. వీటిలో రైలు మార్గాల డబ్లింగ్ పనులు, రైలు ప్రమాదాలను నివారించే కవచ్ రక్షణ వ్యవస్థ, ఆటోమేటిక్ సిగ్నలింగ్ వ్యవస్థ, 12 ఎలక్ట్రిక్ లోకోమోటివ్ నిర్వహణ ఉన్నాయి. ఈ కార్యక్రమంలో గుజరాత్ ముఖ్యమంత్రి భూపేంద్ర పటేల్, ఉప ముఖ్యమంత్రి హర్ష్ సంఘవి, రైల్వే శాఖ ఉన్నతాధికారులు పాల్గొన్నారు.

పుతిన్‌తో మాట్లాడాలి: జెలెన్‌స్కీకి ట్రంప్ సూచన

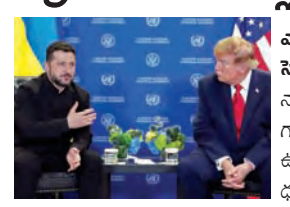

వాషింగ్టన్, సెప్టెంబరు 27: నాలుగేళ్లకుపైగా రష్యా-ఉక్రెయిన్ మధ్య ఘర్షణలు కొనసాగుతున్నాయి. ఈ నేపథ్యంలో అమెరికా అధ్యక్షుడు ట్రంప్ కీలక వ్యాఖ్యలు చేశారు. ఉక్రెయిన్ అధ్యక్షుడు జెలెన్‌స్కీ, రష్యా అధ్యక్షుడు పుతిన్‌తో మాట్లాడి త్వరలో ఓ ఒప్పందానికి వస్తారని ఆశిస్తున్నట్లు తెలిపారు. ఐక్యరాజ్య సమితి సర్వసభ్య సమావేశంలో జెలెన్‌స్కీతో భేటీపై మీడియా వద్ద ఈవ్యాఖ్యలు చేశారు. 'ఇన్నేళ్లుగా పుతిన్, జెలెన్‌స్కీ సర్దుకుపోతూవస్తున్నారు. త్వరలోనే వారు ఓ ఒప్పందానికి రావచ్చు. శీతాకాలానికి ముందే ప్రకటన వెలువడినా ఆశ్చర్యపోనక్కరలేదు. ఎందుకంటే యుద్ధాన్నిముగించాలని జెలెన్‌స్కీకోరుకుంటున్నారు'అనిట్రంప్ పేర్కొన్నారు.

నాలుగేళ్లలో పార్టీ ఫిరాయించిన ఎంపి, ఎమ్మెల్యేలు 111

పార్టీల విలీనం, ఫిరాయింపులే కీలకం

న్యూఢిల్లీ, సెప్టెంబరు 27: దేశంలో గడచిన నాలుగేళ్లలో 111 మంది సిట్టింగ్ ఎంపీలు, ఎమ్మెల్యేలు తమ రాజకీయ పార్టీలు మారారు. వీరిలో 26 మంది లోక్‌సభ ఎంపీలు, ఏడుగురు రాజ్యసభ ఎంపీలు, 78 మంది ఎమ్మెల్యేలు ఉన్నారు. ఈ 111 మందిలో 29 మంది అంటే 26 శాతం మంది ప్రజాప్రతినిధులు బీజేపీలో చేరారు. పార్టీ మారిన ప్రజాప్రతినిధులను చేర్చుకోవడంలో ఆ పార్టీ రెండవ అతిపెద్ద పార్టీగా నిలిచింది. అత్యధికంగా 32 మంది ప్రజాప్రతినిధులు నాగా పీపుల్స్ ఫ్రంట్ (ఎన్‌పీఎఫ్)లో చేరారు. ఇది మొత్తం సంఖ్యలో 29 శాతం ఉన్నది. ఎమ్మెల్యేలు పార్టీ మారడం వల్ల కాకుండా 2025లో పార్టీ విలీనం వల్ల ఇది జరిగింది. ముఖ్యమంత్రి నెయిఫియు రియో నేతృత్వంలోని నేషనలిస్ట్ డెమోక్రటిక్ ప్రోగ్రెసివ్ పార్టీ (ఎన్డీపీపీ)కి చెందిన 32 మంది ఎమ్మెల్యేలు, కేవలం ఇద్దరు ఎమ్మెల్యేలు ఉన్న ఎన్‌పీఎఫ్‌లో విలీనమ్యారు. ఈ విలీనం తర్వాత ఎన్‌పీఎఫ్ శాసనసభాపక్ష నాయకుడిగా సీఎం రియో ఎన్నికయ్యారు. అసోసియేషన్ ఫర్ డెమోక్రటిక్ రిఫార్మ్స్, నేషనల్ ఎలక్షన్ వాచ్ నిర్వహించిన తాజా విశ్లేషణ ప్రకారం ఈ వివరాలు వెల్లడయ్యాయి. 2022-26 మధ్య జరిగిన సాధారణ ఎన్నికలు, ఉప ఎన్నికలను పరిగణనలోకి తీసుకుని ఈ అధ్యయనం జరిపాయి. ఈ నివేదిక ప్రకారం, 17 రాష్ట్రాలు, కేంద్రపాలిత ప్రాంతాలలో పార్టీ మార్పులు జరిగాయి. అత్యధికంగా నాగాలాండ్‌లో 32 మంది ప్రజా ప్రతినిధులు పార్టీ మారారు. ఆ తర్వాతి స్థానాల్లో పశ్చిమ బెంగాల్ (20 మంది), తెలంగాణ (తొమ్మిది మంది), గోవా, పంజాబ్‌లో ఎనిమిది మంది చొప్పున ప్రజా ప్రతినిధులు పార్టీలు మారారు. అయితే ఈ 111 మంది ప్రజా ప్రతినిధుల కేసులు కేవలం సాధారణ పార్టీ ఫిరాయింపులు మాత్రమే కావు. పార్టీ విలీనాలు, ఉప ఎన్నికల్లో గెలిచే ముందు రాజీనామా చేసి పార్టీ మారిన ప్రజాప్రతినిధులు, అలాగే అనర్హతకు గురై ఆ తర్వాత మరో పార్టీ టికెట్‌పై గెలిచిన వారిని కూడా ఏడీఆర్ పరిగణనలోకి తీసుకున్నది. మరోవైపు ఏడీఆర్ జాబితా ప్రకారం బీజేపీలో చేరిన 29 మంది చట్టసభ సభ్యులలో, ఏడుగురు రాజ్యసభ ఎంపీలు, 22 మంది ఎమ్మెల్యేలు ఉన్నారు. ఆమ్ ఆద్మీ పార్టీ (ఆప్) నుంచి ఎన్నికైన ఏడుగురు రాజ్యసభ సభ్యులైన స్వాతి మాలివాల్, అశోక్ మిట్టల్, హర్భజన్ సింగ్, రాఘవ్ చద్దా, సందీప్ కుమార్ పాఠక్, విక్రమ్‌జిత్ సింగ్ సాహ్నీ, రాజిందర్ గుప్తా ఆ తర్వాత బీజేపీలో చేరారు. ఇక బీజేపీలో చేరిన 22 మంది ఎమ్మెల్యేల్లో కాంగ్రెస్‌కు చెందిన 8 మంది గోవా ఎమ్మెల్యేలు, గుజరాత్ నుంచి నలుగురు, హిమాచల్ ప్రదేశ్ నుంచి ఇద్దరు శాసన సభ్యులు ఉన్నారు. మణిపూర్‌కు చెందిన ఐదుగురు జేడీ(యూ) ఎమ్మెల్యేలు కూడా బీజేపీలో చేరినట్లు ఈ నివేదిక పేర్కొంది. కాగా, ఎన్‌పీఎఫ్, బీజేపీ తర్వాత త్రిపురా రాష్ట్రానికి చెందిన నేషనలిస్ట్ సిటిజన్స్ పార్టీ ఆఫ్ ఇండియా (ఎన్‌సీపీఐ) 20 మంది ప్రజాప్రతినిధులను (111 మందిలో 18 శాతం) తనలో చేర్చుకున్నది. 2026 పశ్చిమ బెంగాల్ అసెంబ్లీ ఎన్నికల్లో తృణమూల్ కాంగ్రెస్ (టీఎంసీ) అధికారాన్ని కోల్పోయిన తర్వాత, ఆ పార్టీకి చెందిన 20 మంది లోక్‌సభ ఎంపీలు తిరుగుబాటు చేశారు. జూన్ 14న తక్కువ ప్రాచుర్యం కలిగిన ఎన్‌సీపీఐలో తమ పార్టీని విలీనం చేస్తున్నట్లు వారు తెలిపారు. లోక్‌సభలో బీజేపీ నేతృత్వంలోని ఎన్డీయే కూటమికి మద్దతు ప్రకటించారు.

లవ్లీ ప్రొఫెషనల్ వర్సిటీలో విద్యార్థుల నిరసన

అమృత్‌సర్, సెప్టెంబరు 27: సోషల్ మీడియాలో వైరల్ అయిన నిర్ధారణ లేని పోస్టులు పంజాబ్‌లోని లవ్లీ ప్రొఫెషనల్ యూనివర్సిటీ (ఎల్‌పీయూ)లో తీవ్ర విధ్వంసానికి దారితీశాయి. ఓ విద్యార్థినిపై సామూహిక అత్యాచారం జరిగిందని అనంతరం ఆమె ఆత్మహత్య చేసుకున్నట్లు ప్రచారం జరగడంతో పెద్ద సంఖ్యలో విద్యార్థులు ఆందోళనకు దిగారు. ఈ ఆరోపణలకు సంబంధించి తమకు ఎలాంటి ఫిర్యాదు అందలేదని ఇప్పటివరకు ఎలాంటి ఆధారాలు కూడా లభించలేదని పోలీసులు స్పష్టం చేశారు. ఫగ్వారా ప్రాంతంలోని ఎల్‌పీయూ క్యాంపస్‌లో గత అర్ధరాత్రి తర్వాత ఈ ఉద్రిక్తత మొదలైనట్లు తెలుస్తోంది. సుమారు 2 వేల మంది విద్యార్థులు లేడీస్ హాస్టల్ సమీపంలో గుమిగూడి నిరసనకు దిగారు. మొదట నినాదాలు, ఆందోళనతో కొనసాగిన నిరసన క్రమంగా తీవ్ర ఉద్రిక్తంగా మారింది. అనంతరం కొందరు విద్యార్థులు క్యాంపస్‌లోని కిటికీ అద్దాలు, ఫ్లవర్ పాట్స్, ఇతర సామగ్రిని ధ్వంసం చేశారు. కొన్ని వస్తువులకు, బిల్డింగ్‌లోని కొన్ని ప్రాంతాలకు నిప్పు పెట్టినట్లు వీడియోలు సోషల్ మీడియాలో వైరల్ అయ్యాయి. విద్యార్థుల ఆందోళన కేవలం ఎల్‌పీయూ క్యాంపస్‌కే పరిమితం కాలేదు. జలంధర్‌ఫగ్వారా జాతీయ రహదారిపైకి వెళ్లి రాకపోకలను అడ్డుకున్నారు. దీంతో నేషనల్ హైవేపై భారీగా ట్రాఫిక్ నిలిచిపోయింది. పరిస్థితిని అదుపులోకి తీసుకొచ్చేందుకు కపుర్తలా పోలీసులు భారీగా మోహరించారు. ఎస్ఎస్పీ గౌరవ్ తూరా స్వయంగా ఘటనాస్థలికి చేరుకుని విద్యార్థులతో మాట్లాడారు. అనంతరం రహదారిని క్లియర్ చేసి పోలీసులు ట్రాఫిక్‌ను పునరుద్ధరించారు. వైరల్‌అవుతున్న అత్యాచారం, ఆత్మహత్య ఆరోపణలపై పోలీసులు కీలక విషయాలను వెల్లడించారు. కపుర్తలా ఎస్ఎస్పీ గౌరవ్ తూరా వెల్లడించిన వివరాల ప్రకారం విద్యార్థులు చెబుతున్నట్లుగా అత్యాచారం జరిగినట్లు నిర్ధారించే ఆధారాలు ఇప్పటివరకు లభించలేదు.

గుట్కా అక్రమ తరలింపును అడ్డుకున్న తమిళనాడు పోలీస్

జేమ్స్‌బాండ్ తరహాలో హెడ్‌కానిస్టేబుల్ ఛేజింగ్

చెన్నైసెప్టెంబరు 27: కర్ణాటక నుంచి అక్రమంగా గుట్కా తరలిస్తున్న ముగ్గురు రాజస్థాన్‌కు చెందిన వ్యక్తులను తమిళనాడులోని కోయంబత్తూరు పోలీసులు సినిమా స్టైల్‌లో ఛేజ్ చేసి పట్టుకున్నారు. బెంగళూరు నుంచి కారులో 300 కిలోల నిషేధిత పొగాకు ఉత్పత్తులను తరలిస్తుండగా కోవిల్‌పాళయం పోలీసులు వాహన తనిఖీలు చేపట్టారు. తనిఖీల సమయంలో పోలీసులు ఆపడానికి ప్రయత్నించగా, నిందితులు ఎస్ఐని పక్కకు తోసేసి కారుతో పరారయ్యేందుకు యత్నిం చారు. నిందితులను పట్టుకునేందుకు హెడ్ కానిస్టేబుల్ వేల్మురుగన్ అత్యంత సాహసంతో పరుగులు తీస్తున్న కారు పైకప్పుపైకి దూకారు. కారుపై పోలీసు వేలాడుతున్నప్పటికీ నిందితులు ఏమాత్రం పట్టించుకోకుండా సుమారు 40 కిలోమీటర్ల దూరం వేగంగా కారును నడిపారు. ఈ వాహనం విశాంకురిచ్చి, కాళపట్టి, సిత్రా మీదుగా కనియూర్ టోల్‌ప్లాజా వైపు దూసుకెళ్లింది. కారు పైకప్పుపై హెడ్ కానిస్టేబుల్ వేలాడుతున్న దృశ్యాలను దారిన పోయే వాహనదారులు తమ సెల్‌ఫోన్లలో వీడియోలు రికార్డు చేశారు. సమాచారం అందుకున్న ఇతర పోలీసులు, అంబులెన్స్ సిబ్బంది వెంటనే అప్రమత్తమై కారును వెంబడించారు. అవినాశి పోలీసుల సహకారంతో అన్నపూర్ణ హోటల్ సమీపంలో పోలీసులు ఆ కారును పూర్తిగా చుట్టుముట్టి నిలిపివేశారు.

కారు ఆగిన వెంటనే ఇద్దరు నిందితులు పారిపోయేందుకు ప్రయత్నించగా, అప్రమత్తమైన పోలీసులు వెంటాడి ఆ ముగ్గురు నిందితులను అదుపులోకి తీసుకున్నారు. నిం దితుల నుంచి 300కిలోల గుట్కా, పొగాకు ఉత్ప త్తులతో పాటు రవాణాకు ఉపయోగించిన కారును పోలీసులు స్వాధీనం చేసుకున్నారు. ప్రా ణాలను సైతం లెక్కచేయకుండా కారు పైకప

దేశ, విదేశీ పర్యాటకులను ఆకర్షించేందుకు ప్రభుత్వం కృషి

ప్రపంచ పర్యాటక దినోత్సవం సందర్భంగా పర్యాటకులకు సిఎం రేవంత్‌రెడ్డి శుభాకాంక్షలు

హైదరాబాద్,సెప్టెంబరు27,ప్రభాతవార్త: ప్రపంచ పర్యాటక దినోత్సవం సందర్భంగా తెలంగాణ ప్రజలకు, దేశ విదేశాల నుంచి మన రాష్ట్రాన్ని సందర్శిస్తున్న పర్యాటకులకు ముఖ్యమంత్రి రేవంత్‌రెడ్డి శుభాకాంక్షలు తెలియజేశారు. తెలంగాణకు ఉన్న అపారమైన సహజ, సాంస్కృతిక, చారిత్రక, ఆధ్యాత్మిక సంపదను ప్రపంచ పర్యాటక పటంలో మరింత ఉన్నత స్థానంలో నిలపాలన్నది ప్రజాప్రభుత్వ సంకల్పం. చారిత్రక కట్టడాలు, దేవాలయాలు, కోటలు, జలపాతాలు, అటవీ ప్రాంతాలు, వన్యప్రాణి అభయారణ్యాలు, చెరువులు, జానపద కళలు, పండుగలు తెలంగాణ ప్రత్యేకతను చాటుతున్నాయన్నారు. రామప్ప, వరంగల్, యాదాద్రి, భద్రాద్రి, అలంపూర్, మేడారం, హైదరాబాద్‌లోని చారిత్రక కట్టడాలు వంటి అనేక ప్రాంతాలను సమగ్రంగా అభివృద్ధి చేసి దేశ, విదేశీ పర్యాటకులను ఆకర్షించేందుకు ప్రభుత్వం కృషి చేస్తోంది.

తెలంగాణ టూరిజం పాలసీ 2025-30 ద్వారా పర్యాటక రంగంలో పెట్టుబడులకు ప్రోత్సాహం కల్పిస్తూ, కొత్త పర్యాటక ప్రాజెక్టులు, అడ్వెంచర్ టూరిజం, క్యారవాన్ పార్కులు, వేసైడ్ అమినిటీస్, ఎకో టూరిజం తదితర రంగాల్లో ప్రైవేట్ పెట్టుబడులకు అనుకూల వాతావరణాన్ని కల్పిస్తున్నాం. ఎకో టూరిజం, టెంపుల్ టూరిజం, మెడికల్ టూరిజంతో పాటు వారసత్వ పర్యాటకానికి ప్రత్యేక ప్రాధాన్యత ఇస్తున్నామన్నారు. పర్యాటకులకు మెరుగైన వసతులు, సౌకర్యవంతమైన ప్రయాణం, నాణ్యమైన సేవలు అందించడంతో పాటు స్థానిక యువతకు ఉపాధి అవకాశాలు కల్పించడం ప్రభుత్వ ప్రధాన లక్ష్యాల్లో ఒకటి.

పర్యాటక రంగంలో పెట్టుబడులను ఆకర్షించి తెలంగాణను దేశంలోనే ప్రముఖ పర్యాటక గమ్యస్థానంగా తీర్చిదిద్దేందుకు ప్రభుత్వం నిరంతరం కృషి చేస్తోందన్నారు. తెలంగాణ పర్యాటక రంగ అభివృద్ధిలో స్థానిక ప్రజలు, పర్యాటక రంగ సంస్థలు, హోటళ్లు, ట్రావెల్ ఏజెన్సీలు, కళాకారులు, హస్తకళాకారులు, యువత భాగస్వామ్యం ఎంతో కీలకం. మన వారసత్వాన్ని కాపాడుకుంటూ, ప్రకృతిని పరిరక్షిస్తూ, స్థానిక సంస్కృతికి గౌరవం ఇస్తూ స్థిరమైన పర్యాటక అభివృద్ధిని సాధిద్దామన్నారు. తెలంగాణకు వచ్చే ప్రతి పర్యాటకుడికి ఆత్మీయ స్వాగతం పలుకుతూ, మన రాష్ట్ర ప్రత్యేకతలను ప్రపంచానికి చాటుదాం. తెలంగాణను ప్రపంచ స్థాయి పర్యాటక గమ్యస్థానంగా తీర్చిదిద్దే ప్రయాణంలో ప్రతి ఒక్కరూ భాగస్వాములు కావాలని కోరుతున్నాను' అని ముఖ్యమంత్రి ఒక సందేశంలో పేర్కొన్నారు.

ఆదివారం కొండా లక్ష్మణ్ బాపూజీ జయంతి సందర్భంగా దుద్దిళ్ల శ్రీపాదరావు సెంట్రల్ హాల్‌లో నిర్వహించిన కార్యక్రమంలో నివాళి అర్పించిన స్పీకర్ ప్రసాద్‌కుమార్, మండలి చైర్మన్ గుత్తా సుఖేందర్‌రెడ్డి తదితరులు

స్వరాష్ట్రం కోసం సర్వస్వం త్యాగం చేసిన కొండా లక్ష్మణ్ బాపూజీ

అసెంబ్లీలో చిత్రపటానికి స్పీకర్ ప్రసాద్‌కుమార్, మండలి చైర్మన్ గుత్తా సుఖేందర్‌రెడ్డి నివాళి

హైదరాబాద్, సెప్టెంబరు 27, ప్రభాతవార్త: తెలంగాణ బాపూజీ, స్వర్గీయ కొండా లక్ష్మణ్ బాపూజీ స్వరాష్ట్రం కోసం పదవులతో పాటు సర్వస్వం త్యాగం చేసిన గొప్ప వ్యక్తి అని శాసనసభ స్పీకర్ గడ్డం ప్రసాద్ కుమార్ అన్నారు. బాపూజీ మూడు పోరాటాలు చేసిన యోధుడన్నారు. బ్రిటిష్ వారికి వ్యతిరేకంగా క్విట్ ఇండియా ఉద్యమంలో, నిజాం నిరంకుశ పాలనకు వ్యతిరేకంగా, ఆ తర్వాత ప్రత్యేక తెలంగాణ రాష్ట్రం కోసం పోరాడిన గొప్ప నాయకుడని గుర్తు చేశారు. ఆదివారం బాపూజీ జయంతి సందర్భంగా అసెంబ్లీ లాబీలోని దుద్దిళ్ల శ్రీపాదరావు సెంట్రల్ హాల్‌లో ఆయన జయంతిని నిర్వహించారు. ఈ సందర్భంగా స్పీకర్ గడ్డం ప్రసాద్ కుమార్, శాసన మండలి చైర్మన్ గుత్తా సుఖేందర్ రెడ్డి, బాపూజీ చిత్ర పటానికి పూలమాలలు వేసి నివాళులర్పించారు. ఈ కార్యక్రమంలో శాసనమండలి డిప్యూటీ చైర్మన్ బండ ప్రకాష్, శాసన పరిషత్ శాసన పరిషత్ ప్రభుత్వ విప్ అద్దంకి దయాకర్, శాసనసభ కార్యదర్శి రేండ్ల తిరుపతి, అదనపు కార్యదర్శి ఉపేందర్ రెడ్డి, ఇతర అధికారులు పాల్గొని, బాపూజీ చిత్రపటానికి పూలమాలలు వేసి నివాళులర్పించారు. 1915 సెప్టెంబర్ 27న ఆసిఫాబాద్ జిల్లా వాంకిడిలో ఒక సాధారణ పద్మశాలి చేనేత కుటుంబంలో పుట్టిన బాపూజీ దేశం కోసం, తెలంగాణ కోసం తన జీవితాన్నే అంకితం చేశారని స్పీకర్ గడ్డం ప్రసాద్ కుమార్ చెప్పారు. 1969లో ప్రత్యేక తెలంగాణ ఉద్యమం ఉవ్వెత్తున ఎగసినప్పుడు బాపూజీ తన మంత్రి పదవికి రాజీనామా చేసి బయటకు వచ్చారని, పదవి కంటే ప్రజలే ముఖ్యం అని చాటిన నిజమైన ప్రజా నాయకుడని కొనియాడారు. బాపూజీ ఎప్పుడూ బడుగు, బలహీన వర్గాల కోసం ముఖ్యంగా బీసీలు, చేనేత కార్మికులు, పద్మశాలీల హక్కుల కోసం కొట్లాడారని చెప్పారు. ఆనాడు బాపూజీ కన్న కలలను ఈ రోజు ప్రజా ప్రభుత్వం నిజం చేస్తోందన్నారు. కొండా లక్ష్మణ్ బాపూజీ జీవితం నేటి తరానికి ఆదర్శనీయమని, స్వాతంత్ర్య సమరయోధుడిగా, తెలంగాణ ఉద్యమ నేతగా, సామాజిక న్యాయం కోసం పోరాడిన నాయకుడిగా ఆయన చేసిన సేవలు చిరస్మరణీయమని గుత్తా సుఖేందర్‌రెడ్డి పేర్కొన్నారు. తెలంగాణ ప్రజల ఆకాంక్షల కోసం తన పదవులను సైతం త్యాగం చేసిన గొప్ప నాయకుడు బాపూజీ" అని అన్నారు. తెలంగాణకు జరుగుతున్న అన్యాయాలపై ఆనాడే గళమెత్తి, ప్రత్యేక తెలంగాణ రాష్ట్ర ఆకాంక్షను బలంగా వినిపించిన నాయకుల్లో కొండా లక్ష్మణ్ బాపూజీ అగ్రగణ్యులని పేర్కొన్నారు. ప్రజల ప్రయోజనాల విషయంలో రాజీ పడకుండా, తాను నమ్మిన సిద్ధాంతాలకు జీవితాంతం కట్టుబడి పనిచేశారని కొనియాడారు.

నమ్మిన సిద్ధాంతం కోసం రాజీలేని పోరాటం చేసిన ఆదర్శనీయుడు కొండా లక్ష్మణ్ బాపూజీ : కెసిఆర్

హైదరాబాద్,సెప్టెంబరు27,ప్రభాతవార్త: స్వాతంత్ర్య సమర యోధుడు, తెలంగాణ తొలితరం ఉద్యమకారుడు, గాంధేయవాది, కొండా లక్ష్మణ్ బాపూజీ జయంతి సందర్భంగా వారి కృషిని కేసీఆర్ స్మరించుకుంటూ, ఘన నివాళి అర్పించారు. నమ్మిన సిద్ధాంతం కోసం మొక్కవోని పట్టుదలతో, రాజీలేని పోరాటం చేసిన బాపూజీ జీవితం, నేటి తరానికి ఆదర్శనీయం అని కేసీఆర్ తెలిపారు. ఈ సందర్భంగా, కొండా లక్ష్మణ్ బాపూజీతో తనకున్న అనుబంధాన్ని కేసీఆర్ స్మరించుకున్నారు. తాను పార్టీని స్థాపించి మలిదశ తెలంగాణ ఉద్యమం ప్రారంభించిన నాడు, నాటి సమైక్య పాలకుల దమన నీతిని ఎదురించి, భుజం తట్టి అండగా నిలిచిన సందర్భాన్ని కేసీఆర్ గుర్తు చేసుకున్నారు. తన జల దృశ్యం నివాసాన్ని తెలంగాణ స్వీయ రాజకీయ అస్తిత్వ పార్టీ ఆవిర్భావానికి వేదికగా నిచ్చిన బాపూజీ, గొప్ప వ్యక్తిత్వం కలిగిన రాజనీతిజ్ఞుడని కేసీఆర్ కొనియాడారు. వారి కృషిని గౌరవిస్తూ, వారి త్యాగాలు రేపటి తరాల వారికి గుర్తుంచు కునేలా, పదేండ్ల బిఆర్ఎస్ ప్రభుత్వం కాలంలో పలు కార్యక్రమాలు అమలుచేశామన్నారు. కొండా లక్ష్మణ్ బాపూజీ జయంతిని అధికారికంగా నిర్వహించే సంప్రదాయాన్ని ప్రారంభించామన్నారు. ట్యాంక్ బండ్ వద్ద వారి విగ్రహాన్ని ఏర్పాటు చేయడమే కాకుండా, వారి పేరుతో హార్టికల్చరల్ యూనివర్సిటీనీ స్థాపించుకున్నామని, బాపూజీ ఆశయాలకు అనుగుణంగా సబ్బండ కుల వృత్తుల సంక్షేమం అభివృద్ధి కోసం అమలు చేసిన పలు కార్యక్రమాలు విజయవంతమై దేశం దృష్టిని ఆకర్షించాయని కేసీఆర్ గుర్తుచేశారు. బహుజన వర్గాల అభ్యున్నతి కోసం నిత్యం పరితపించిన బాపూజీ ఆశయాలను ఆచరించడం ద్వారానే, వారికి ఘనమైన నివాళులు అర్పించిన వారమౌతామని కేసీఆర్ స్పష్టం చేశారు.

కొండా లక్ష్మణ్ బాపూజీ ఆశయ సాధనే మార్గదర్శకం : కేంద్రమంత్రి కిషన్‌రెడ్డి

హైదరాబాద్, సెప్టెంబరు 27, ప్రభాతవార్త: తెలంగాణ ఉద్యమ యోధుడు, పద్మశ్రీ కొండ లక్ష్మణ్ బాపూజీ జయంతి వేడుకలు బిజెపి రాష్ట్ర కార్యాలయంలో ఘనంగా నిర్వహించారు. ఈ వేడుకల్లో కేంద్రమంత్రి జి. కిషన్ రెడ్డి ముఖ్య అతిథిగా పాల్గొని, కొండ లక్ష్మణ్ బాపూజీ చిత్రపటానికి పూలమాల వేసి ఘనంగా నివాళులు అర్పించారు. ఈ సందర్భంగా ఆయన తెలంగాణ ప్రత్యేక రాష్ట్ర సాధన కోసం మరియు సామాజిక హక్కుల కోసం బాపూజీ చేసిన పోరాటాలను, ఆయన త్యాగాలను స్మరించుకుంటూ వారి స్ఫూర్తిని కొనియాడారు.

ఢిల్లీలో రేపు దళిత, ఆదివాసీ ఆత్మాభిమాన సమావేశం: ఎంపి మల్లు రవి

హైదరాబాద్,సెప్టెంబరు 27,ప్రభాతవార్త: దేశ రాజధాని ఢిల్లీలో ఈ నెల 29న దళిత, ఆదివాసీ ఆత్మాభిమాన సమావేశం నిర్వహించనున్నట్లు నాగర్ కర్నూల్ ఎంపీ మల్లు రవి తెలిపారు. న్యూఢిల్లీలోని కాన్స్టిట్యూషన్ క్లబ్‌లో కాంగ్రెస్ ఎస్సీ, ఎస్టీ ఎంపీల ఫోరమ్ ఆధ్వర్యంలో ఈ సమావేశాన్ని నిర్వహించనున్నట్లు వెల్లడించారు. ఈ భేటీలో దళిత, ఆదివాసీల సమస్యలు, హక్కులు, సామాజిక న్యాయం వంటి అంశాలపై చర్చించనున్నట్లు ఎంపీ పేర్కొన్నారు. ఈ సమావేశానికి దేశవ్యాప్తంగా ఉన్న కాంగ్రెస్ పార్టీకి చెందిన ఎస్సీ, ఎస్టీ ఎంపీలు, మంత్రులు, ఎమ్మెల్యేలు, మాజీ మంత్రులు, మాజీ ఎంపీలు, మాజీ ఎమ్మెల్యేలు హాజరుకానున్నట్లు మల్లు రవి తెలిపారు. అలాగే కాంగ్రెస్ ఎస్సీ, ఎస్టీ సంఘాల నాయకులు హాజరుకానున్నారని వెల్లడించారు. ఇటీవల ఉత్తరాఖండ్‌లో కాంగ్రెస్ అధ్యక్షుడు మల్లికార్జున ఖర్గేకు జరిగిన అవమానకర ఘటనపైనా చర్చించనున్నట్లు చెప్పారు. ఈ సందర్భంగా ఖర్గేను అవమానించడం అంటే యావత్ దళిత వర్గాన్ని అవమానించడమే అని ఆయన పేర్కొన్నారు. దేశవ్యాప్తంగా దళితులు, ఆదివాసీలపై జరుగుతున్న దాడులు, సామాజిక వివక్ష, వారి రాజ్యాంగ హక్కుల పరిరక్షణ, సమానత్వం కోసం కాంగ్రెస్ పార్టీ చేపట్టాల్సిన చర్యలపై సమావేశంలో చర్చించనున్నట్లు ఎంపీ రవి తెలిపారు. అలాగే ఆయా అంశాలకు సంబంధించిన భవిష్యత్ కార్యాచరణపైనా నిర్ణయం తీసుకోనున్నట్లు చెప్పారు. అదేవిధంగా ఎస్సీ, ఎస్టీ అట్రాసిటీ చట్టాన్ని సమగ్రంగా, సమర్థవంతంగా అమలు చేయాలని రాష్ట్రపతి ద్రౌపది ముర్ము, ప్రధానమంత్రి నరేంద్ర మోదీ, కేంద్ర మంత్రులను కోరనున్నట్లు ఎంపీ మల్లు రవి వెల్లడించారు.

ఘనంగా కొండా లక్ష్మణ్ బాపూజీ 111వ జయంతి వేడుకలు

హైదరాబాద్ (సైఫాబాద్), సెప్టెంబరు 27, ప్రభాతవార్త: నిజాం నిరకుశ పాలనకు వ్యతిరేకంగా పోరాడిన పోరాట యోధుడు, తెలంగాణ ఆత్మగౌరవ ఉద్యమ యోధుడు, ప్రముఖ స్వాతంత్ర్య సమర యోధుడు ఆచార్య కొండా లక్ష్మణ్‌బాపూజీ 111వ జయంతి వేడుకలు ఆదివారం ట్యాంక్‌బండ్ వద్దగల జలదృశ్యంలోని ఆయన విగ్రహం వద్ద ఘనంగా జరిగాయి. బాపూజీ విగ్రహానికి హర్యానా రాష్ట్ర మాజీ గవర్నర్ బండారు దత్తాత్రేయ, రాష్ట్ర వ్యవసాయ శాఖ మంత్రి తుమ్మల నాగేశ్వర్‌రావు, రాష్ట్ర శాసన మండలిలో ప్రతిపక్ష నేత సిరికొండ మధుసూదనాచారి, రాష్ట్ర బిసి సంక్షేమ శాఖ సలహాదారు వి.హనుమంతరావు, ఎమ్మెల్యే తలసాని శ్రీనివాస్‌యాదవ్, మాజీ ఎంపి ఎం.అంజన్‌కుమార్‌యాదవ్, బిసి కమీషన్ మాజీ చైర్మన్‌లు బి.ఎస్.రాములు, వి.కృష్ణమోహనరావు, బిసి రాజ్యాధికార సమితి అధ్యక్షుడు దాసు సురేష్, వివిధ సంఘాల నాయకులు పూల మాలలు వేసి ఘనంగా నివాళులు అర్పించారు. ఈ సందర్భంగా బండారు దత్తాత్రేయ మాట్లాడుతూ బాపూజీ చూపిన మార్గం తరతరాలకు స్ఫూర్తిదాయకమని, ఆయన జీవితం ప్రజాసేవకు ప్రతీకగా నిలిచిందన్నారు. తుమ్మల నాగేశ్వర్‌రావు మాట్లాడుతూ చేనేత రంగం అభివృద్ధికి బాపూజీ చేసిన సేవలు చారిత్రాత్మకమని, ఆయన ఆశయాలకు అనుగుణంగా ప్రభుత్వం చేనేత కార్మికుల సంక్షేమం కోసం ఆనేక కార్యక్రమాలను చేపడతున్నదని, కార్మికుల సమస్యల పరిష్కారానికి కట్టుబడి ఉందన్నారు. వి.హనుమంతరావు మాట్లాడుతూ తెలంగాణ కోసం రాజీలేని పోరాటం చేసిన మహానాయకుడు కొండా లక్ష్మణ్‌బాపూజీ, ప్రజల హృదయాలలో చిరస్థాయిగా నిలిచిపోతారన్నారు. తలసాని శ్రీనివాస్‌యాదవ్ మాట్లాడుతూ ప్రజల గుండెల్లో శాశ్వత స్థానం సంపాదించుకున్న నాయకుడే నిజమైన నాయకుడని అలాంటి మహోన్నతమైన వ్యక్తి బాపూజీ అని కొనియాడారు. దాసు సురేష్ మాట్లాడుతూ బాపూజీ కలలు గన్న సామాజిక తెలంగాణ నిర్మాణం కోసం బిసిలకు రాజకీయ, సామాజిక, ఆర్థిక న్యాయం సాధించేవరకు తమ ఉద్యమం నిరంతరం కొనసాగుతుందన్నారు.

కొండా లక్ష్మణ్ బాపూజీ విగ్రహం వద్ద మాట్లాడుతున్న హర్యానా మాజీ గవర్నర్ బండారు దత్తాత్రేయ

డిజిపి కార్యాలయంలో కొండా ఆచార్య లక్ష్మణ్ బాపూజీ జయంతి వేడుకల్లో పాల్గొన్న ఎఐజి అన్యోన్య సహా ఇతర అధికారులు.

డిజిపి కార్యాలయంలో కొండా ఆచార్య లక్ష్మణ్ బాపూజీ జయంతి వేడుకలు

హైదరాబాద్, సెప్టెంబరు 27, ప్రభాతవార్త: తెలంగాణ స్వాప్నికుడు, గాంధేయవాది ఆచార్య కొండా లక్ష్మణ్ బాపూజీ జయంతి వేడుకలు ఆదివారం నాడు డిజిపి కార్యాలయంలో ఘనంగా జరిగాయి. ఈ సందర్భంగా ఏఐజి అన్యోన్య బాపూజీ చిత్ర పటానికి పూలమాల వేసి శ్రద్ధాంజలి ఘటించారు. ఈ సందర్భంగా అన్యోన్య మాట్లాడుతూ బాపూజీ తెలంగాణ కోసం జీవితాంతం పోరాడిన మహనీయు డని అన్నారు. అనేక ప్రజా ఉద్యమాల్లో బాపూజీ పాత్ర కీలకంగా వుందని ఆయన తెలిపారు. స్వాతంత్ర సమరయోధుడిగా, ప్రజా నాయకుడిగా సామాజిక న్యాయం కోసం , అణగారిన వర్గాల కోసం పోరాడిన వ్యక్తిగా బాపూజీ పేరు చరిత్రలో చిరస్థాయిలో నిలుస్తుందని ఆయన పేర్కొన్నారు. ఈ కార్యక్రమంలో డిజి పి కార్యాలయ స్పోర్ట్స్ డిఎస్‌పి సత్యనారాయణ సహా ఇతర అధికారులు పాల్గొన్నారు.

తెలంగాణ సాధనకే త్యాగశీలి కొండా లక్ష్మణ్ బాపూజీ జీవితం అంకితం

బిసి సంక్షేమ, రవాణా శాఖ మంత్రి పొన్నం ప్రభాకర్

ప్రభుత్వపరంగా ఘనంగా 111వ జయంతి వేడుకలు

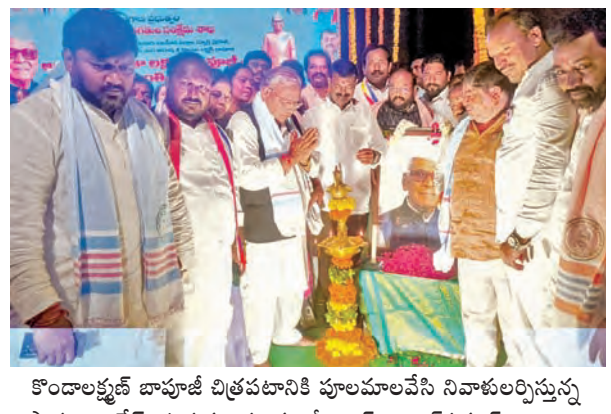

కొండాలక్ష్మణ్ బాపూజీ చిత్రపటానికి పూలమాలవేసి నివాళులర్పిస్తున్న పొన్నం, వివేక్, హనుమంతరావు, శ్రీనివాస్, అనిల్‌కుమార్, జాజుల, గుజ్జ సత్యం తదితరులు

హైదరాబాద్ (రవీంద్రభారతి), సెప్టెంబరు 27, ప్రభాతవార్త : తెలంగాణ రాష్ట్ర సాధనకే తన జీవితాన్ని అంకితం చేసిన త్యాగశీలి, తెలంగాణ ప్రజల ఆకాంక్షలకే ప్రాధాన్యమిచ్చిన మహనీయుడు ఆచార్య కొండా లక్ష్మణ్ బాపూజీ అని తెలంగాణ రాష్ట్ర బిసి సంక్షేమ, రవాణాశాఖల మంత్రి పొన్నం ప్రభాకర్ అన్నారు. తెలంగాణ తొలి, మలి ఉద్యమ చరిత్రలో ఆయన పోరాటం, త్యాగం మరువలేనిదని చెప్పారు. ప్రత్యేక రాష్ట్రం కోసం తన పదవిని, రాజకీయ భవిష్యత్తు సైతం త్రుణపాయంగా వదిలేసిన గొప్పనాయకుడిగా చరిత్రలో కలకాలం నిలిచిపోతారని, ఆయన ఆశయాలు, పోరాటస్ఫూర్తి అందరికీ ఆదర్శమని స్పష్టం చేశారు. తెలంగాణ రాష్ట్ర బిసి సంక్షేమశాఖ, కొండా లక్ష్మణ్‌బాపూజీ 111వ జయంతి వేడుకల కమిటీ సంయుక్త ఆధ్వర్యంలో రవీంద్రభారతి ప్రధాన మందిరంలో ఆదివారం మధ్యాహ్నం కమిటీ ఛైర్మన్ గూడూరు శ్రీనివాస్ ఆధ్వర్యంలో ప్రభుత్వపరంగా కొండా లక్ష్మణ్ బాపూజీ 11వ జయంతి వేడుకలు ఘనంగా జరిగాయి, ఈ వేడుకలకు ముఖ్యఅతిథిగా మంత్రి పొన్నం ప్రభాకర్ విశిష్ట అతిథులుగా కార్మికశాఖ మంత్రి జి.వివేక్ వెంకటస్వామి, ప్రభుత్వ సలహాదారు వి.హనుమంతరావు, రాజ్యసభ సభ్యుడు అనిల్‌కుమార్ యాదవ్, దూడెం వెంకటరమణ, జక్కని అనిత, ఈరవర్తి, అనిల్‌కుమార్, మెట్టుసాయికుమార్, జాజుల శ్రీనివాస్‌గౌడ్, గుజ్జసత్యం, చెరుపల్లి సీతారాములు, గుంజ రేణుక నారాయణ తదితర ప్రముఖులు పాల్గొని ఆచార్య కొండా లక్ష్మణ్ బాపూజీ చిత్రపటానికి పూలమాలవేసి జ్యోతిప్రకాసనంచేసి ఘననివాళులర్పించి ప్రసంగించారు. కొండా లక్ష్మణ్‌బాపూజీ కేవలం పద్మశాలిలకే కాదు యావత్ తెలంగాణ జాతికి చెందిన మహామనీషి అన్నారు. తెలంగాణలో కాంగ్రెస్ ప్రజాప్రభుత్వం ప్రజాపాలనతో భాగంగా ముఖ్యమంత్రి ఎనుముల రేవంత్‌రెడ్డి బిసి సామాజికవర్గాలకు అధిక ప్రాధాన్యతనిస్తున్నారని, దానికి తగ్గట్టుగా బిసి వర్గాలు ఒక్కతాటిపైకి వచ్చి మన సమస్యలు పరిష్కరించుకుని లక్ష్యాలను సాధించుకోవాలని పిలుపునిచ్చారు. తెలంగాణ ప్రభుత్వ కులగణన చేసి బిసిలకు 42శాతం రిజర్వేషన్లు అమలుచేయడానికి చట్టం చేసిందని, కేంద్రప్రభుత్వం జనగణనలో కులగణన చేస్తామని తెలిపినా జనగణనలో ఎస్సీ, ఎస్టీల గురించి తప్ప బిసిల గురించి అడగలేదని, దేశవ్యాప్తంగా కులగణన చేయాలని పొన్నం డిమాండ్ చేశారు. మంత్రి జి.వివేక్ వెంకటస్వామి మాట్లాడుతూ బిసిలందరికీ కొండా లక్ష్మణ్ రోల్‌మోడల్ అన్నారు. ఆయన పేరును ఒక విశ్వవిద్యాలయానికి, ఆస్పత్రికి పెట్టిందని గుర్తుచేశారు, లక్ష్మణ్ స్ఫూర్తితో బిసిల హక్కుల కోసం ఐక్యంగా పోరాడాలని, బాపూజీ చేసిన త్యాగాలు, పోరాటాలు స్ఫూర్తిగా ముందుకుసాగాలని, హక్కుల సాధనకు ప్రజాస్వామ్య పద్ధతుల్లో పోరాడాలని పిలుపునిచ్చారు.

మూలనివాసీల ఐక్యతతోనే సామాజిక న్యాయం

బహుజన్, మూలనివాసీ ఉద్యమ అధినేత, బాంసెఫ్ జాతీయ అధ్యక్షుడు వామన్ మేష్రామ్

హైదరాబాద్ (చిక్కడపల్లి) సెప్టెంబరు 27, ప్రభాతవార్త : మూలనివాసీల ఐక్యతతోనే సామాజిక న్యాయం సాధ్యమవుతుందని బహుజన్, మూలనివాసీ ఉద్యమ అధినేత, బాంసెఫ్ జాతీయ అధ్యక్షుడు వామన్ మేష్రామ్ స్పష్టం చేసారు. ఆదివారం బాగ్ లింగంపల్లి సుందరయ్య విజ్ఞానకేంద్రంలో దేశంలో ఎస్సీ, ఎస్టీ, ఓబీసీ, మైనారిటీ వర్గాల రాజ్యాంగ హక్కుల పరిరక్షణ, సముచిత ప్రాతినిధ్యం మరియు సామాజిక న్యాయ సాధనే లక్ష్యంగా రాష్ట్రీయ ముస్లిం మోర్చా 5వ జాతీయ మహాసభలకు వామన్ మిశ్రామ్ ముఖ్య అతిథిగా హాజరై ప్రసంగించారు. రాజ్యాంగం ప్రసాదించిన హక్కులను కాపాడుకోవడానికి మూలనివాసీ సమాజాల మధ్య బలమైన ఐక్యత అవసరమని పిలుపునిచ్చారు.

రాజ్యాంగబద్ధమైన రిజర్వేషన్లు, సామాజిక పరిరక్షణలు పూర్తిస్థాయిలో అమలయ్యే వరకు పోరాటం కొనసాగుతుందని స్పష్టం చేశారు. ఈ సందర్భంగా సభలో డిమాండ్ లను ఆమోదించింది.

దేశవ్యాప్తంగా సమగ్ర ఓబీసీ కుల గణనను తక్షణమే చేపట్టాలని సభ ఏకగ్రీవంగా డిమాండ్ చేసింది. జనాభా నిష్పత్తికి అనుగుణంగా సంక్షేమ ఫలాలు, బడ్జెట్ కేటాయింపులు సాధించ వచ్చని నేతలు పేర్కొన్నారు. ఎస్సీ, ఎస్టీ, ఓబీసీలతో పాటు ముస్లింలు, ఇతర అల్పసంఖ్యాక వర్గాలు 'మూలనివాసీ' గుర్తింపుతో ఒకే వేదికపైకి రావడం ద్వారానే బహుజన హక్కులను కాపాడుకోగలమని ప్రతిపాదించారు. తెలంగాణతో పాటు వివిధ రాష్ట్రాల నుండి పెద్ద సంఖ్యలో ప్రతినిధులు, సామాజిక విశ్లేషకులు, హక్కుల కార్యకర్తలు ఈ మహాసభలో పాల్గొన్నారు. సభను మర్కజ్ దారులు బీర్ అధ్యక్షుడు డాక్టర్ సయీద్ అహ్మద్ ఉమరి ప్రారంభించగా సభలో జాతీయ ముస్లిం మోర్చా అధ్యక్షుడు సయ్యద్ మక్సుద్ సాహెబ్, మోర్చా జాతీయ నేత చాంద్ మహమ్మద్, రాష్ట్రీయ పిచడా జాతీయ అధ్యక్షుడు చౌదరి వికాస్ పటేల్, రిటైర్డ్ డీజీపీ ఎం.డబ్ల్యూ అన్సారీ తదితరులతో పాటు దేశంలోని వివిధ రాష్ట్రాల నుండి ప్రతినిధులు పాల్గొన్నారు.

20 యేళ్లయినా బిఆర్ఎస్ అధికారంలోకి రాదు

ప్రభుత్వ విప్ అద్దంకి దయాకర్

హైదరాబాద్,సెప్టెంబరు27,ప్రభాతవార్త: 20 ఏళ్లయినా బిఆర్ఎస్ అధికారంలోకి రాదని, తెలంగాణ అస్తిత్వం అంటే అమరవీరులు మాత్రమేనని, కేసీఆర్ కాదని ప్రభుత్వ విప్ అద్దంకి దయాకర్ అన్నారు. ఆదివారం సీఎల్పీ మీడియా సెంటర్ వేదికగా ఆయన బీఆర్ఎస్‌పై తీవ్రంగా మండిపడ్డారు. చావు నోట్లో కేసీఆర్ తలకాయ పెడితే తెలంగాణ వచ్చిందనేది అబద్ధమని చెప్పారు. సోనియా గాంధీ తెలంగాణ ఇవ్వకపోతే కేసీఆర్ ఎక్కడ తలకాయ పెట్టినా ఉపయోగం ఉండదని విమర్శించారు. తెలంగాణ అంటే తామే అన్న కల్వకుంట్ల కుటుంబాన్ని సీఎం రేవంత్ రెడ్డి పాతాళానికి తొక్కారన్నారు. అలాగే ఈ సెప్టెంబర్‌లోనే రేవంత్ అడుగు సిరిసిల్లలో పడబోతోందని తెలిపారు. బంధువులు, అనుచరులతో కేసీఆర్ నిర్మించుకుంటున్న సామ్రాజ్యాన్ని బద్దలు కొట్టడమే తమ లక్ష్యమని పేర్కొన్నారు. ఫ్యూచర్ సిటీని రద్దు చేస్తానని చెప్పి.. కేటీఆర్ తెలంగాణ ద్రోహిగా మారారని ధ్వజమెత్తారు.

బిజెపి రాష్ట్ర కార్యాలయంలో కొండా లక్ష్మణ్ బాపూజీ జయంతి వేడుకలు

బిజెపి రాష్ట్ర ఉపాధ్యక్షుడు, మాజీ ఎంపి డాక్టర్ బూర నర్సయ్యగౌడ్

హైదరాబాద్, సెప్టెంబరు 27, ప్రభాతవార్త: భారతీయ జనతా పార్టీ తెలంగాణ రాష్ట్ర కార్యాలయంలో స్వాతంత్ర్య సమరయోధుడు, తెలంగాణ తొలితరం ఉద్యమనేత కొండా లక్ష్మణ్ బాపూజీ జయంతి వేడుకలు ఘనంగా నిర్వహించారు. బిజెపి ఓబిసి మోర్చా రాష్ట్ర అధ్యక్షులు ఆనంద్ గౌడ్ ఆధ్వర్యంలో జరిగిన ఈ కార్యక్రమంలో పార్టీ రాష్ట్ర ప్రధాన కార్యదర్శి వీరేందర్ గౌడ్, రాష్ట్ర ఉపాధ్యక్షులు, మాజీ ఎంపి డాక్టర్ బూర నర్సయ్య గౌడ్, రాష్ట్ర అధికార ప్రతినిధి డాక్టర్ సమత, తదితర ముఖ్య నాయకులు పాల్గొని కొండా లక్ష్మణ్ బాపూజీ చిత్రపటానికి పూలమాలలు వేసి ఘనంగా నివాళులర్పించారు. ఈ సందర్భంగా ఓబిసి మోర్చా రాష్ట్ర అధ్యక్షులు ఆనంద్ గౌడ్ మాట్లాడుతూ, మహాత్మా గాంధీ తర్వాత యావత్ ప్రజలచే బాపూజీగా పిలిపించుకున్న ఏకైక మహనీయుడు కొండా లక్ష్మణ్ బాపూజీ అని కొనియాడారు. స్వాతంత్ర్య పోరాటం, రజాకార్ల వ్యతిరేక ఉద్యమం, తెలంగాణ సాధన ఉద్యమాల్లో ఆయన పాత్ర అమోఘమని పేర్కొన్నారు. ప్రత్యేక రాష్ట్రం ఏర్పడేంతవరకు ఏ మంత్రి పదవినీ చేపట్టబోనని శపథం చేసి చివరివరకు ఆ మాటకు కట్టుబడిన నిబద్ధత గల నాయకుడని గుర్తుచేశారు. రాష్ట్ర ప్రధాన కార్యదర్శి వీరేందర్ గౌడ్ మాట్లాడుతూ, బాపూజీ జీవితం భావితరాలకు ఆదర్శప్రాయమని తెలిపారు. దేశ స్వాతంత్ర్య పోరాటంతో పాటు తెలంగాణలో రజాకార్ల అకృత్యాలకు వ్యతిరేకంగా ప్రాణాలకు తెగించి పోరాడిన యోధుడని అన్నారు. రాష్ట్ర ఉపాధ్యక్షులు, మాజీ పార్లమెంట్ సభ్యులు డాక్టర్ బూర నర్సయ్య గౌడ్ మాట్లాడుతూ, కొండా లక్ష్మణ్ బాపూజీని తెలంగాణ ఉక్కు మనిషిగా అభివర్ణించారు. రజాకార్ల దౌర్జన్యాలను అంతమొందించేందుకు కోఠి వద్ద నిజాంపై బాంబులు విసిరిన నారాయణరావు పవార్, గండయ్య వంటి విప్లవకారులకు సోలాపూర్‌లో తన సొంత ఖర్చులతో ఆయుధ శిక్షణ ఇప్పించిన ఘనత బాపూజీకే దక్కుతుందని గుర్తుచేశారు. స్వతహాగా న్యాయవాది అయిన బాపూజీ, తన యావదాస్తిని తెలంగాణ ఉద్యమం కోసం ధారపోశారని తెలిపారు. మలిదశ ఉద్యమానికి నాంది పలికిన చారిత్రక జలదృశ్యం ఆయన నివాసమేనని, అక్కడి నుంచే తెలంగాణ ఉద్యమం ఊపిరిపోసుకుందని పేర్కొన్నారు.

హామీల అమలులో కాంగ్రెస్ ప్రభుత్వం విఫలం

ప్రజా సమస్యలను పట్టించుకోవడం లేద

జర్మనీలో తెలంగాణ ఎల్ఇడి వీధిదీపాలు

61 శాతం మేర 230 మిలియన్ యూనిట్ల ఆదా

ఎనర్జీ ఎఫిషియెన్సీ సర్వీసెస్ ఆధ్వర్యంలో ప్రదర్శన

హైదరాబాద్, సెప్టెంబరు 27, ప్రభాతవార్త: కేంద్ర విద్యుత్ మంత్రిత్వ శాఖకు చెందిన ఎనర్జీ ఎఫిషియెన్సీ సర్వీసెస్ లిమిటెడ్ (ఈఈఎస్ఎల్) ఆధ్వర్యంలో జర్మనీలో జరగనున్న అంతర్జాతీయ అధ్యయన పర్యటనలో భారతదేశపు ఇంధన సామర్థ్య, స్వచ్ఛ ఇంధన కార్యక్రమాలను ప్రదర్శించనుంది. కేంద్ర విద్యుత్ మంత్రిత్వ శాఖ అధికారవర్గాల వివరాలు ప్రకారం ఈ నెల 28 నుండి అక్టోబర్ 2, 2026 వరకు జర్మనీలోని రావెన్స్‌బర్గ్‌లో జరిగే విజ్ఞాన మార్పిడి కార్యక్రమంలో, రాష్ట్రాలవ్యాప్తంగా ఇంధన సామర్థ్యం, స్వచ్ఛ ఇంధన కార్యక్రమాలను అమలు చేయడంలో భారతదేశంలో అమలు చేస్తున్న ప్రాజెక్టులను ప్రదర్శించనుంది. ఇందులో భాగంగా సాంప్రదాయ దీపాల స్థానంలో ఏర్పాటు చేసి, గణనీయమైన ఇంధన ఆదాను అందించిన తెలంగాణ ఎల్ఇడి వీధి దీపాల ప్రాజెక్టును కూడా ఎనర్జీ ఎఫిషియెన్సీ సర్వీసెస్ సంస్థ తన ప్రదర్శనలో చేర్చనుంది. అలాగే స్వచ్ఛ ఇంధన పరిష్కారాలు, సుస్థిర అభివృద్ధి రంగాలలో తన అనుభవాన్ని కూడా పంచుకోనుంది. విద్యుత్ ఆదాను అందించడం, ప్రజా సేవలను మెరుగుపరచడం, సుస్థిర అభివృద్ధికి మద్దతు ఇవ్వడం కోసం, విస్తరించగల మరియు స్థానికంగా స్వీకరించగల పరిష్కారాల సామర్థ్యాన్ని ఎనర్జీ ఎఫిషియెన్సీ సర్వీసెస్ ప్రదర్శించనుంది.

కాగా తెలంగాణలోని గ్రేటర్ హైదరాబాద్ పరిధిలో, ఈఈఎస్ఎల్ సంస్థ దాదాపు 5.5 లక్షల సాంప్రదాయ వీధి దీపాలను తొలగించి, వాటి స్థానంలో విద్యుత్ సామర్థ్యం గల ఎల్ఈడీ వీధి దీపాలను అమర్చి ఈ ప్రాజెక్టును విజయవంతంగా అమలు చేసింది. దీని ఫలితంగా 61 శాతానికి పైగా గణనీయమైన విద్యుత్ ఆదా జరిగింది. దీనివల్ల సంవత్సరానికి 230 మిలియన్ యూనిట్ల విద్యుత్ ఆదా అవ్వడం, సంవత్సరానికి 0.19 మిలియన్ టన్నుల కార్బన్‌డైయాక్సైడ్ ఉద్గారాలు తగ్గడం, 60 మెగావాట్ల గరిష్ట డిమాండ్‌ను నివారించడం జరిగింది. ఈ ఫలితాలను దృష్టిలో ఉంచుకుని ఎనర్జీ ఎఫిషియెన్సీ సంస్థ జర్మనీ ప్రదర్శనలో తెలంగాణ వీధి దీపాల ప్రాజెక్టు ప్రదర్శనకు అవకాశం కల్పించింది.

టెక్నాలజీ పొరపాటు చేస్తే..

గిటార్‌ను హెల్మెట్‌లేని వ్యక్తిగా భావించి రూ.500 జరిమానా

బెంగళూరులో పోలీసుల ఎఐ ఆధారిత కెమెరా తీరుపై నెటిజన్ల ఆగ్రహం

బెంగళూరు నగరంలో గిటార్ ధరించిన వ్యక్తికి ఎఐ కెమెరా జరిమానా విధించిన తాలూకూ ఫొటో

హైదరాబాద్, సెప్టెంబరు 27: ప్రభాతవార్త: టెక్నాలజీ ఎంత అభివృద్ధి చెందినా అది మానవ నియంత్రణలోనే వుండాలని నిపుణులు చెబుతున్నది నిజమని మరోసారి తేలింది. బెంగళూరు నగరంలో సావిక్ దత్తా అనే వ్యక్తి తన ద్విచక్ర వాహనంపై ఔటర్ రింగు రోడ్డులో వెళుతుండగా అతని వీపుపై గిటార్‌ను తగిలించుకున్నాడు. సదరు వ్యక్తి హెల్మెట్ ధరించినప్పటికీ వెనకాల వున్న గిటార్‌ను ట్రాఫిక్ పోలీసులు వాడుతున్న ఐఏ ఆధారిత కెమెరా మనిషిగా పొరబడి ఆ వాహనదారుడికి ఏకంగా 500 రూపాయల జరిమానా విధించింది. మధ్యాహ్నం వేళ ఈ ఘటన జరగగా మరుసటి రోజున సావిక్ దత్తాకు ట్రాఫిక్ పోలీసుల చలాన్ రాగా అతను ఆశ్చర్య పోయాడు. దీంతో తనకు వచ్చిన జరిమానా తాలూకు ఫోటోను సోషల్ మీడియాలో పంచుకున్నాడు. ఇదికాస్త వైరల్‌గా మారడంతో నెటిజన్లు టెక్నాలజి వాడకంలో మానవ ప్రమేయం కచ్చితంగా వుండాలని, అది ఏం చెబితే దానికి సై అంటే ఇలాగే వుంటుందని వారు ఆగ్రహం వ్యక్తం చేశారు. కాగా ఈ ఘటనపై ట్రాఫిక్ జాయింట్ పోలీసు కమిషనర్ కార్తిక్ రెడ్డి స్పందిస్తూ దీనిపై పరిశీలిస్తామని ఐఏ కెమెరా గిటార్‌కు జరిమానా విధించడం నిజమని తేలితే వెంటనే రద్దు చేస్తామని తెలిపారు. గతంలో ఇవే ఐఏ కెమెరాలు నంబర్ ప్లేట్లను తప్పుగా చదవడం వల్ల వాహనదారులకు ఒకరికి బదులు మరొకరికి జరిమానాలు రావడంతో గందరగోళం ఏర్పడింది. దీంతో పాటు బెలగానిలో ఓ కారు డ్రైవర్ ఇదే కెమెరా హెల్మెట్ ధరించలేదని జరిమానా విధించడం సంచలనం రేపింది.

ఇంటింటికి కుట్టుమెషీన్లు

భారీగా 4,30,594 దరఖాస్తులు

హైదరాబాద్, సెప్టెంబరు 27, ప్రభాతవార్త : రాష్ట్రంలోని బీసీ మహిళలకు స్వయం ఉపాధి కల్పించే లక్ష్యంతో ప్రభుత్వం ప్రవేశపెట్టిన ఇందిరమ్మ కుట్టు మెషీన్ల పథకానికి ఇబ్బడిముబ్బడిగా దరఖాస్తులు వస్తున్నాయి. ఈ నెల 25వ తేదీ నాటికి రాష్ట్రవ్యాప్తంగా అర్హులైన లబ్ధిదారుల నుంచి 4,30,594 దరఖాస్తులు వచ్చినట్లు వెనుకబడిన తరగతుల సంక్షేమ శాఖ అధికారవర్గాలు వెల్లడించాయి. ఈ పథకం కింద దరఖాస్తు చేసుకునేందుకు జిల్లాల వారీగా పోటీ నెలకొంది. రాష్ట్రంలోనే అత్యధికంగా నల్లగొండ జిల్లా 26,549 దరఖాస్తులతో ప్రథమ స్థానంలో నిలవగా, జగిత్యాల జిల్లా 25,237 దరఖాస్తులతో రెండో స్థానాన్ని దక్కించుకుంది. ఆ తర్వాతి స్థానాల్లో నిజామాబాద్ 25,025, సిద్దిపేట 22,713, కరీంనగర్ 21,735 జిల్లాలు నిలిచాయి. కేవలం పట్టణాలే కాకుండా మారుమూల ప్రాంతాల నుంచి కూడా మహిళలు ఈ పథకానికి దరఖాస్తు చేసుకున్నారు. ఈ నేపథ్యంలో అధికారులు క్షేత్రస్థాయిలో దరఖాస్తుల పరిశీలనను వేగవంతం చేసి, అర్హులైన మహిళలకు త్వరలోనే కుట్టు మెషీన్లు అందజేసేందుకు సన్నాహాలు చేస్తున్నారు. ప్రాథమికంగా ప్రతి నియోజకవర్గానికి 1,000 మంది చొప్పున రాష్ట్రవ్యాప్తంగా 1.19 లక్షల మందికి పంపిణీ చేయాలని బీసీ సంక్షేమ శాఖ లక్ష్యంగా పెట్టుకుంది. ఈ పథకం కింద 100 శాతం సబ్సిడీతో రూ.12,000 విలువైన ఆటోమేటిక్ కుట్టు మెషీన్లను పంపిణీ చేయనున్నట్టు అధికారులు వెల్లడించారు.

'శత'క్కొట్టారు!

వెస్టిండీస్‌పై భారత్ ఘనవిజయం

విరాట్ కోహ్లీ, శుభ్‌మన్‌గిల్ సెంచరీలు

కోహ్లీ రికార్డుల వెల్లువ

తిరువనంతపురం, సెప్టెంబరు 27: వన్డే ప్రపంచకప్ సన్నాహక సిరీస్‌ను భారత జట్టు ఘనంగా మొదలెట్టింది. తిరువనంతపురంలో శివాలెత్తిన విరాట్ కోహ్లీ(139 నాటౌట్) వన్డేల్లో 55వ శతకంతో రెచ్చిపోగా కెప్టెన్ శుభ్‌మన్ గిల్(110) సెంచరీతో వెస్టిండీస్ బౌలర్ల భరతం పట్టాడు. రెండో వికెట్‌కు 151 పరుగుల భాగస్వామ్యంతో గెలుపు పునాది వేశారిద్దరూ. బౌండరీలతో దడ పుట్టించిన ఈ జోడీ విధ్వంసంతో 296 పరుగుల లక్ష్యం కరిగిపోయింది. అలవోకగా గెలుపొందిన టీమిండియా మూడు వన్డేల సిరీస్‌లో అదిరే బోణీ కొట్టింది. విండీస్ నిర్దేశించిన 296 పరుగుల ఛేదనలో ఓపెనర్ రోహిత్ శర్మ(32) ఉన్నంతసేపు ఆకట్టుకున్నాడు. బౌండరీ వద్ద అల్జారీ జోసెఫ్ క్యాచ్ జారవిడవంతో బతికిపోయిన హిట్‌మ్యాన్ పెద్ద స్కోర్ చేయలేదు. అతడు త్వరగా ఔటైనా గిల్ దూకుడైన ఆటతో స్కోర్ బోర్డును ఉరికించాడు. తనదైన షాట్లతో అలరిస్తూ ఈ ఫార్మాట్లో 21వ ఫిఫ్టీ సాధించాడు గిల్. రోహిత్ ఔటయ్యాక విరాట్ కోహ్లీ(139 నాటౌట్) జతగా హాఫ్ సెంచరీ భాగస్వామ్యం నెలకొల్పాడు.

అల్జారీ ఓవర్లో సిక్సర్‌తో విరాట్ యాభై పూర్తి చేసుకున్నాడు. రెండో వికెట్‌కు 151 పరుగుల భాగస్వామ్యం నెలకొల్పిన ఈ జోడీని విడదీశాడు. గిల్ ఔటయ్యాక మరింత రెచ్చిపోయిన కోహ్లీ రోస్టన్ ఛేజ్ ఓవర్లో కళ్లు చెదిరే సిక్సర్లు బాదాడు. మోతీ ఓవర్లో బంతిని లాంగ్ ఆన్‌లో స్టాండ్స్‌లోకి పంపిన విరాట్ వన్డేల్లో 55వ శతకం అందుకున్నాడు. సెంచరీ తర్వాత భీకరంగా ఆడిన కోహ్లీ కార్టీ వేసిన 42వ ఓవర్లో సిక్సర్‌తో మ్యాచ్‌ను ముగించాడు. ఎనిమిది వికెట్ల తేడాతో గెలుపొందిన టీమిండియా మూడు వన్డేల సిరీస్‌లో సూపర్ బోణీ చేసింది.

భారత పర్యటన తొలి వన్డేల్లో వెస్టిండీస్‌కు ఓపెనర్లు శుభారంభమిచ్చారు. తిరువనంతపురంలో జస్టిన్ గ్రీవ్స్(107), జాన్ క్యాంప్‌బెల్(62)లు ఖతర్నాక్ బ్యాటింగ్‌తో అలరిస్తూ శతక భాగస్వామ్యం నెలకొల్పారు. టీమిండియా బౌలర్లను కాచుకున్ ఈ ద్వయం దూకుడుగా ఆడడంతో విండీస్ స్కోర్ పరుగులు తీసింది. క్రీజులో పాతుకు పోయిన క్యాంప్ బెల్‌ను పెవిలియన్ పంపిన కుల్దీప్ యాదవ్ (440) తొలి వికెట్ అందించాడు. 20వ ఓవర్లో అతడు ఫ్లయిట్ చేసిన రెండో బంతిని స్వీప్ షాట్‌కు ప్రయత్నించిన ఈ లెఫ్ట్ హ్యాండర్ ప్రసిధ్ కృష్ణకు దొరికాడు.

దాంతో 135 వద్ద తొలి వికెట్ పడింది. అనంతరం కేసీ కార్టీ(13), కెప్టెన్ షాయ్ హోప్(12)లు క్రీజులో నిలవలేదు. ఒవైపు వికెట్లు పడుతున్నా సాధికారిక ఇన్నింగ్స్ ఆడిన గ్రీవ్స్ 104 బంతుల్లో 12 ఫోర్లతో తొలి శతకం సాధించాడు. భారత గడ్డపై వంద కొట్టిన 13వ కరీబియన్ బ్యాటర్‌గా రికార్డు సాధించిన అతడిని సైతం కుల్దీప్ బోల్తా కొట్టించాడు. 36వ ఓవర్లో మూడో బంతికి గ్రీవ్స్ ఎల్బీగా ఔటవ్వగా తర్వాతి బంతికే ఆండ్రూ(0) స్లిప్‌లో రోహిత్ చేతికి చిక్కాడు. కుల్దీప్ హ్యాట్రిక్‌పై నిలవగా రోస్టన్ ఛేజ్(24 అందుకు ఛాన్స్ ఇవ్వలేదు. ఆపై అమిర్ జంగూ(58 నాటౌట్) జతగా ఛేజ్ ఐదో వికెట్‌కు యాభై రన్స్ జోడించాడు. ప్రసిధ్ ఓవర్లో ఛేజ్ క్లీన్ బౌల్డయ్యాక వేగం పెంచిన జంగూ 38 బంతుల్లోనే ఫిఫ్టీ సాధించాడు. ఫలితంగా విండీస్ నిర్ణీత ఓవర్లలో పరుగులు చేసింది.

అంతర్జాతీయ క్రికెట్‌లో అత్యంత వేగంగా 15 వేల పరుగులు మైలురాయిని అందుకున్న రెండోక్రికెటర్‌గా విరాట్‌కోహ్లీనిలిచారు. 303 ఇన్నింగ్స్‌లో ఈ ఫీట్‌ను సాధించారు. గతంలో సచిన్ టెండూల్కర్ 377 ఇన్నింగ్స్‌లో 15వేల పరుగుల మైలురాయిని అధిగమించి రికార్డుసాధించిన విషయం తెలిసిందే. తాజాగా విరాట్‌కోహ్లీ సెంచరీతో అంతర్జాతీయ క్రికెట్‌లో 86వ సెంచరీకాగా, వన్డేల్లో 55వ సెంచరీ.

ఆన్‌లైన్ గేమ్స్ సంస్థ గేమ్స్ క్రాఫ్ట్‌కు ఇడి షాక్

రూ.442 కోట్ల ఆస్తులు జప్తు

హైదరాబాద్, సెప్టెంబరు 27, ప్రభాతవార్త: దేశవ్యాప్తంగా లక్షలాది మంది యువతను ఆన్‌లైన్ గేమ్స్‌కు బానిసలుగా చేసిన గేమ్స్ క్రాఫ్ట్ అలియాస్ గేమ్స్ క్రాఫ్ట్ టెక్నాలజిస్ అనే సంస్థకు కేంద్ర దర్యాప్తు సంస్థ ఎన్‌ఫోర్స్‌మెంట్ డైరక్టరేట్ మరోసారి భారీ షాక్ ఇచ్చింది. ఈ సంస్థకు చెందిన 442 కోట్ల రూపాయలను తాజాగా జప్తు చేసింది.

గేమ్స్ క్రాఫ్ట్ సంస్థకు చెందిన 2400 కోట్ల రూపాయలను ఈడీ ఇప్పటికే జప్తు చేయడం తెలిసిందే. మొదటి దఫా జప్తు అయిన ఆస్తుల్లో ఖరీదైన ప్రాంతాలలో వున్న విల్లాలు, ఖాళీ ప్లాట్లు, రిసార్టులు వుండగా తాజాగా జప్తు చేసిన వాటిలో సదరు సంస్థకు చెందిన ప్రముఖుల ఖరీదైన బంగళాలు, వాణిజ్య భవనాలు, నివాస సముదాయాలు వున్నాయి. మనీలాండరింగ్ కింద వీటిని జప్తు చేసినట్లు ఢిల్లీలోని ఈడీ అధికారులు ఆదివారం వెల్లడించారు. తాజా జప్తుతో గేమ్స్ క్రాఫ్ట్‌కు చెందిన 2882 కోట్ల రూపాయల ఆస్తులు ఈడీ కస్టడీకి చేరిన ట్లయ్యింది. కాగా గేమ్స్ క్రాఫ్ట్ సంస్థ రమ్మీ, టైమ్ టెక్నాలజిస్ సంస్థలు ఒకే గొడుగు కింద పనిచేస్తున్నాయి. రమ్మీ కల్చర్, రమ్మీ ఫ్రైం, ప్లేషిప్ తదితర మొబైల్ యాప్‌లను గేమ్స్ క్రాఫ్ట్ అభివృద్ధి చేసి వాటి ద్వారా ఆన్‌లైన్ రియల్ మనీ గేమ్స్ నిర్వహిస్తున్నట్లు ఈడీ విచారణలో తేలింది. దీని వల్ల మనీలాండరింగ్‌కు పాల్పడుతున్నట్లు ఈడీ తేల్చింది.

ఈ సంస్థ అభివృద్ధి చేసిన యాప్‌లను వినియోగిస్తున్న వారు దేశంలో మూడు కోట్లకు పైగా వున్నారని ఈడీ విచారణలో తేలింది. కాగా గేమ్స్ క్రాఫ్ట్ యాప్‌లను వాడి సర్వం కోల్పోయి , ఆత్మహత్యలకు పాల్పడిన వారిలో తెలుగు రాష్ట్రాలతో పాటు తమిళనాడు, కర్నాటకు చెందిన వారు ఎక్కువగా వున్నారని ఈడీ విచారణలో వెలుగు చూసింది.

తమ యాప్‌లు చట్టబద్ధంగా పనిచేస్తున్నట్లు గేమ్స్ క్రాఫ్ట్ నిర్వాహకులు చెబుతున్నా ఇందులో వాస్తవం లేదని ఈడీ విచారణ లో తేలింది. యాప్‌లు వాడుతున్న వారికి తెలియకుండా అల్గారిథం అనే సాఫ్ట్‌వేర్‌తో పనిచేసే బాట్ అనే పాథనాలను వినియోగించి వినియోగ దారులను మోసం చేసి వారు ఓడిపోయేలా నిర్వాహకులు చేస్తున్నారని ఈడీ తేల్చింది. ఈ కారణంగానే గేమ్ క్రాఫ్ట్, రమ్మీ టైమ్స్‌కు భారీగా లాభాలు వచ్చాయని ఈడీ తేల్చింది.

టిజి సేఫ్ దాడులకు బెదరని హోటళ్ల నిర్వాహకులు

దాడులు ముగిసిన మరుసటి రోజునే యధావిధిగా వ్యాపారాలు

హైదరాబాద్, సెప్టెంబరు 27: ప్రభాతవార్త: కల్తీ ఆహార వస్తువులపై ఉక్కుపాదం మోపేందుకు సర్కారు కొత్తగా ఏర్పాటు చేసిన రాష్ట్ర స్టాండర్డ్స్ అథారిటీ ఫర్ ఫుడ్ అండ్ ఎసెన్షియల్ డ్రగ్స్ (టిజి సేఫ్) దాడులకు హోటళ్ల నిర్వాహకుడు ఏమాత్రం భయపడడం లేదని ఆయా ప్రాంతాల లోని ఉదంతాలు తేటతెల్లం చేస్తున్నాయి. టిజి సేఫ్ ఏర్పాటైన తరువాత రాష్ట్ర వ్యాప్తంగా అనేక చోట్ల హోటళ్లతో పాటు దాబాలు, రెస్టారెంట్ల పై దాడులు చేయడం తెలిసిందే. ఇందులో క్యూర్ పరిధిలో (ఓఆర్ఆర్ఆర్ లోపలి వరకు) ఎక్కువగా వుండడం గమనార్హం. ఇతర ప్రాంతాలలో నూ దాడులు జరిగినా క్యూర్ పరిధిలో జరిగిన దాడుల్లో పెద్ద ఎత్తున అక్రమాలు వెలుగు చూశాయి. అధికార యంత్రాంగం బలంగా వున్న ఈ ప్రాంతంలోనే హోటళ్లలో ఎక్కడా నిబంధనలు అమలవక పోవడం, వంటశాలల్లో కనీస ప్రమాణాలు వుండక పోవడం, కుళ్లిన మాంసంతో పాటు కుళ్లిపోయిన కూరగాయలు వుండడం, బొద్దింకలతో పాటు ఈగలు విపరీతంగా వుండడం అధికారులను షాక్‌కు గురిచేసింది. ఆహార పదార్థాల తయారీలో వాడే వస్తువుల్లో నకిలీవి ఎక్కువగా వుండడం మరో విశేషం. కృత్రిమ పన్నీర్‌ను విచ్చలవిడిగా వాడుతుండడం, సింథటిక్ రంగులను ఉపయోగిస్తుండడం కనిపించింది. దాబాలలో తయారవుతన్న ఆహార పదార్థాలు కనీస నాణ్యత కూడా లేకపోవడం గమనార్హం. వీటన్ని ంటి నేపథ్యంలో పలు హోటళ్ల లైసెన్స్‌లను అధికారులు రద్దు చేయగా కొన్నింటికి నోటీసులు ఇచ్చి తగిన గడువులోగా అన్నింటిని మార్చుకోవా లని ఆదేశించారు. ఇంతవరకు బాగానే వున్నా లైసెన్స్ రద్దయిన హోటళ్లు మరుసటి రోజు నుంచే యధావిధిగా పనిచేస్తుండడం ఆయా ప్రాంతా ల ప్రజలను నివ్వెర పరుస్తోంది. కేవలం ఒకరోజు వ్యవధిలోనే నిర్వాహకులు ఎలా మేనేజ్ చేసుకున్నారనే దానిపై ప్రజలు ఆశ్చర్యపోతున్నారు. ఇక నోటీసులు అందుకున్న హోటళ్లు, రెస్టారెంట్లలో సైతం టిజి సేఫ్ దాడుల తరువాత ఎలాంటి మార్పులు కనిపించడం లేదని ఆయా ప్రాం తాల ప్రజలు అంటున్నారు. వీటిలో ఆహార పదార్థాల నాణ్యత, రుచి సరిగ్గా వుండడం లేదని వారంటున్నారు. ఈ విషయంలో టిజి సేఫ్ అధి కారులు ఇకనైనా దృష్టి పెట్టాలని వారు కోరుతున్నారు.

ఆదిలాబాద్ రిమ్స్‌లో రూ.50 కోట్లతో అత్యాధునిక ఎంసిహెచ్

150 పడకలతో మాతా శిశు సంరక్షణకు ప్రత్యేక విభాగం ఏర్పాటు

హైదరాబాద్,సెప్టెంబరు27,ప్రభాతవార్త: ఆదిలాబాద్ రిమ్స్ ఆసుపత్రిలో మాతాశిశు సంరక్షణకు ప్రత్యేక విభాగాన్ని ఏర్పాటు చేయాలని తెలంగాణ ప్రభుత్వం నిర్ణయించింది. ఇటీవల ఆసుపత్రిలో విద్యు దాఘాతంతో చోటుచేసుకున్న అగ్నిప్రమాదంలో చిన్నారులు మృత్యువాత పడిన నేపథ్యంలో వైద్య సదుపాయాల బలోపేతంపై ప్రభుత్వం దృష్టి సారించింది. ఇందులో భాగంగా రూ.50 కోట్ల అంచనా వ్యయంతో 150 పడకల సామర్థం కలిగిన అత్యాధునిక మాతాశిశు సంరక్షణ కేంద్రాన్ని నిర్మించాలని నిర్ణయించింది. ఈ ప్రాజెక్టుకు సంబంధించి వైద్య ఆరోగ్యశాఖ అధికారులు ఆర్థికశాఖ ఆమోదం కోసం ప్రతిపాదనలు పంపించారు. అనుమతులు లభించిన వెంటనే టెండర్ల ప్రక్రియ ప్రారంభం కానుంది.

ఆదిలాబాద్ రిమ్స్‌లో ఇప్పటివరకు ప్రత్యేకంగా మాతాశిశు సంరక్షణ కేంద్రం అందుబాటులో లేదు. నవజాత శిశువులకు చికిత్స అందించేందుకు ఏర్పాటు చేసిన ప్రత్యేక నవజాత శిశు సంరక్షణ విభాగంలోనే చిన్నారులకు వైద్య సేవలు అందిస్తున్నారు. తల్లులకు ప్రసవానికి ముందు, ప్రసవ సమయంలో, ప్రసవం తర్వాత అందించాల్సిన సేవలన్నింటినీ ఒకే చోట సమగ్రంగా అందించే ప్రత్యేక విభాగం లేకపోవడంతో కొత్త కేంద్రం అవసరం ఏర్పడింది. ఇటీవల రిమ్స్‌లో విద్యుదాఘాతంతో అగ్నిప్రమాదం చోటుచేసుకొని చిన్నారులు ప్రాణాలు కోల్పోవడం తీవ్ర విషాదాన్ని నింపింది. ఈ ఘటన అనంతరం ఆసుపత్రిలో మరమ్మతులు, మౌలిక సదుపాయాల మెరుగుదలకు ప్రభుత్వం తక్షణమే రూ.11 కోట్లు మంజూరు చేసింది. తాజాగా ప్రత్యేక ఎంసీహెచ్ నిర్మాణానికి నిర్ణయం తీసుకోవడం ద్వారా మాతాశిశు వైద్య సేవలను మరింత విస్తరించేందుకు చర్యలు చేపట్టింది.

కొత్తగా నిర్మించనున్న ఎంసీహెచ్ భవనాన్ని అత్యాధునిక సాంకేతిక పరిజ్ఞానంతో, అవసరమైన వైద్య ప్రమాణాలకు అనుగుణంగా తీర్చిదిద్దనున్నారు. గర్భిణులకు ప్రసవానికి ముందు వైద్య సేవలు అందించేందుకు యాంటీనేటల్ కేర్ వార్డును ఏర్పాటు చేస్తారు. సాధారణ ప్రసవాలు, సిజేరియన్ ఆపరేషన్ల కోసం ప్రత్యేక లేబర్ గదులు అందుబాటులోకి తీసుకురానున్నారు. ప్రసవం అనంతరం తల్లులకు వైద్య సంరక్షణ అందించేందుకు పోస్ట్‌నేటల్ కేర్ వార్డులను ఏర్పాటు చేయనున్నారు. నెలలు నిండకుండానే జన్మించిన శిశువులు, ప్రత్యేక వైద్య పర్యవేక్షణ అవసరమైన చిన్నారుల కోసం ప్రత్యేక నవజాత శిశు సంరక్షణ విభాగాలను నిర్మించనున్నారు. వీటితో పాటు నవజాత శిశువుల కోసం ప్రత్యేక ఐసీయూలను కూడా ఏర్పాటు చేయనున్నారు.

శిశువులకు అవసరమైన రోగ నిర్ధారణ పరీక్షలు నిర్వహించేందుకు ఆధునిక వైద్య పరికరాలను సమకూర్చనున్నారు. తల్లులు, నవజాత శిశువులకు అత్యవసర పరిస్థితుల్లోనూ మెరుగైన వైద్యం అందించేలా కేంద్రాన్ని రూపొందించనున్నారు. రాష్ట్రంలోని ఇతర ఎంసీహెచ్ కేంద్రాలతో పోలిస్తే అత్యాధునిక సదుపాయాలతో ఆదిలాబాద్ రిమ్స్ కేంద్రాన్ని నిర్మించాలని వైద్య ఆరోగ్యశాఖ మంత్రి దామోదర రాజనర్సింహ సూచించినట్లు అధికారులు వెల్లడించారు. ప్రస్తుతం ఈ ప్రాజెక్టు ఆర్థికశాఖ ఆమోదం కోసం ఎదురుచూస్తోంది. అనుమతులు వచ్చిన వెంటనే టెండర్ల ప్రక్రియ చేపట్టి నిర్మాణ పనులు ప్రారంభించేందుకు అధికారులు సిద్ధమవుతున్నారు. ఈ కేంద్రం అందుబాటులోకి వస్తే ఆదిలాబాద్‌తో పాటు పరిసర ప్రాంతాల గర్భిణులు, నవజాత శిశువులకు ప్రత్యేక వైద్య సేవలు అందుబాటులోకి రానున్నాయి.

పంటలు ఎండబెట్టి ఆంధ్రకు నీళ్లు

పాలమూరుకు ప్రధాన శత్రువు సిఎం రేవంత్‌రెడ్డి

కాలువలు, మోటార్లు రెడీగా ఉన్నా నీళ్లెందుకు ఇవ్వరు?

బిఆర్ఎస్ వర్కింగ్ ప్రెసిడెంట్ కెటిఆర్

మీడియాతో మాట్లాడుతున్న కెటిఆర్

మహబూబ్‌నగర్ బ్యూరో, సెప్టెంబరు 27, ప్రభాతవార్త : ఇక్కడ పంటలు ఎండబెట్టి నీటిని ఆంధ్రాకు తరలిస్తున్నాడని, చంద్రబాబు దగ్గర పిల్లిలా ఉండి, నల్లమల్లలో పులిని అంటూ ప్రగల్భాలు పలుకుతున్నాడు అని సీఎం రేవంత్ రెడ్డి నీ ఉద్దేశించి బి ఆర్ ఎస్ వర్కింగ్ ప్రెసిడెంట్ కేటీఆర్ తీవ్రస్థాయిలో విమర్శించారు. రాష్ట్ర ప్రభుత్వం వెంటనే రైతులకు ప్రత్యేక ప్యాకేజీ ప్రకటించాలని, రైతులకు న్యాయం జరిగే వరకు ఈ ప్రభుత్వాన్ని వదిలిపెట్టబోమని బీఆర్ఎస్ వర్కింగ్ ప్రెసిడెంట్ కల్వకుంట్ల తారక రామారావు హెచ్చరించారు. నాగర్ కర్నూల్ జిల్లా కొల్లాపూర్ మాజీ ఎమ్మెల్యే బీరం హర్షవర్ధన్ రెడ్డి తండ్రి దశదినకర్మకు సింగోటం వెళ్లిన ఆయన నాగర్ కర్నూల్ మున్సిపాలిటీ పరిధిలోని దేశిట్యాల వద్ద పత్తి, మొక్కజొన్న, మినుము పంటలను కేటీఆర్ పరిశీలించారు. అనంతరం మీడియా తో కేటీఆర్ మాట్లాడుతూ ఉమ్మడి పాలమూరు జిల్లాకు ప్రధాన శత్రువు ముఖ్యమంత్రి రేవంత్ రెడ్డే అన్నారు. కృష్ణా, గోదావరిలో 248 టీఎంసీల నీరు పుష్కలంగా ఉన్నా వాడుకోవడం లేదన్నారు. కృష్ణ గోదావరి బేసిన్ లో జనాలు పుష్కలంగా ఉన్నాయి. పాలమూరు బిడ్డగా చెప్పుకునే ముఖ్యమంత్రి రేవంత్ రెడ్డి ఈరోజు ఇదే జిల్లాకు శత్రువుగా మారడానికి కేటీఆర్ తీవ్రంగా విమర్శించారు. రైతులకు నీళ్లు ఇస్తే మళ్లీ యూరియా, కరెంటు ఇవ్వాలని, పంటలు కొనాలని, వరికి బోనస్ ఇవ్వాల్సి వస్తుందనే నీళ్లు ఇవ్వడం లేదని ఆరోపించారు. గతంలో కేసీఆర్ హయంలో 24 గంటల కరెంటు ఉండేదన్నారు. వచ్చే ప్రభుత్వం మనదే అని, కేసీఆర్ ప్రభుత్వంలో రైతులకు తప్పక న్యాయం చేస్తాం అని కేటీఆర్ భరోసా ఇచ్చారుకొల్లాపూర్ చౌరస్తా సమీపంలోని దేశిటిక్యాల గ్రామ శివారులో మాజీ మంత్రులు డా.సి.లక్ష్మారెడ్డి, శ్రీనివాస్ గౌడ్,జగదీష్ రెడ్డి తో కలిసి ఎండిన పంటలను పరిశీలించారు. కొల్లాపూర్ వెళ్లి తిరుగు ప్రయాణంలో రైతులు చూపించిన ఎండిన మొక్కజొన్న, పత్తి పంటలను పరిశీలించి,రైతులతో మాట్లాడి పంటల పరిస్థితిపై వివరాలు తెలుసుకున్నారు.

ఎస్ఐఆర్ ప్రక్రియ వల్ల ప్రజలు ఇబ్బందులు

ఎంపి అసదుద్దీన్ ఒవైసీ

హైదరాబాద్ (చార్మినార్), సెప్టెంబరు 27, ప్రభాతవార్త : దేశంలో అమలవుతున్న ఎస్ఐఆర్ ప్రక్రియ వల్ల పేద ప్రజలు తీవ్ర ఇబ్బందుల పాలవుతున్నారని ఎఐఎంఐఎం అధ్యక్షులు, హైదరాబాద్ పార్లమెంట్ సభ్యుడు అసదుద్దీన్ ఒవైసీ తెలిపారు.ఎంపి అసదుద్దీన్ ఒవైసీ ఆదివారం మీడియాతో మాట్లాడుతూ ఎస్ఐఆర్ ప్రక్రియపై తాను మొదటి నుంచి వ్యతిరేకిస్తున్నానని, ఎస్ఐఆర్‌కు సంబంధించిన డాక్యుమెంట్ల కోసం ప్రజలు తిరుగుతూ నానా అవస్థలు పడుతున్నారని తెలియజేశారు.తుది జాబితాలో పేర్లు లేని వారి పరిస్థితి గురించి బిజెపి ప్రభుత్వం స్పష్టమైన సమాధానం ఇవ్వాలని ఎంపి అసదుద్దీన్ ఒవైసీ డిమాండ్ చేశారు.

తెలంగాణ వచ్చినా అవసరాలు తీరలేదు

కృష్ణా నదిలో తెలంగాణ వాటా తేల్చాలి : ఎమ్మెల్సీ కోదండరాం

మహబూబ్‌నగర్ బ్యూరో, సెప్టెంబరు 27, ప్రభాతవార్త : నీళ్లలో తెలంగాణకు జరిగిన అన్యాయాన్ని ఎదుర్కోవడానికి ప్రధానంగా ఉద్యమం మొదలైందని కేంద్ర ప్రభుత్వం చొరవ తీసుకుని కృష్ణా జలాల్లో తెలంగాణ వాటా స్పష్టంగా తీర్చాలని ఎమ్మెల్సీ కోదండరాం అన్నారు. నాగర్ కర్నూల్ జిల్లా వంగూరు మండలం లోని ఉల్పర నుంచి ఉమ్మడి మహబూబ్‌గర్ జిల్లా పెండింగ్ ప్రాజెక్టుల సాధన జేఏసీ ఆధ్వర్యంలో కల్వకుర్తి వరకు చేపట్టిన పాదయాత్ర ముగింపులో ప్రొ॥ ఎమ్మెల్సీ కోదండరాం పాల్గొని ప్రసంగించారు.

జేఏసీ ఆధ్వర్యంలో ఉమ్మడి మహబూబ్‌నగర్ జిల్లాలోని పాలమూరు రంగారెడ్డి ఎత్తిపోతల పథకం లో భాగంగా చేపట్టిన డిండి లిఫ్టు ను రద్దు చేయాలని డిమాండ్ చేస్తూ పాదయాత్రకు పిలుపునిచ్చారు. ఈ సందర్భంగా ఎమ్మెల్సీ టీజేఏసీ మాజీ చైర్మన్ కోదండరాం మాట్లాడుతూ లక్ష కోట్లు ఖర్చుపెట్టి గత ప్రభుత్వం కాళేశ్వరం ప్రాజెక్టు కడితే అది కూలిందని కానీ ఆ డబ్బులను జాగ్రత్తగా ఖర్చు పెట్టి ఉంటే పాలమూరు రంగారెడ్డి ఎత్తిపోతల పనులు కూడా పూర్తయ్యేవని కోదండరామ్ అన్నారు. కేవలం 1000 కోట్లు కేటాయిస్తే పాలమూరు రంగారెడ

నేడు భారత్‌తో అఫ్ఘాన్ ఢీ

వర్షం దెబ్బకు క్వార్టర్ ఫైనల్ టీమ్స్ మార్పులు

న్యూఢిల్లీ: ఆసియా గేమ్స్ 2026లో భారత్ ప్రత్యర్థి ఎవరో తేలిపోయింది. నేరుగా క్వార్టర్ ఫైనల్స్‌లో ప్రవేశించిన శ్రేయాస్ అయ్యర్ నేతృత్వంలోని టీమిండియాతో అఫ్ఘానిస్థాన్ తలపడనుంది. ఈ హైవోల్టేజ్ క్వార్టర్ ఫైనల్ మ్యాచ్ ఈ నెల 28న జపాన్‌లోని లోని కొరోగి స్పోర్ట్స్ పార్క్‌లో ఉదయం 10.30 గంటలకు జరగనుంది. ఇరు జట్లూ నువ్వా నేనా అన్నట్టు తలపడటానికి సిద్ధమవుతుండటంతో తీవ్ర ఉత్కంఠ నెలకొంది. ఇక వర్షం పుణ్యమా అని అఫ్గానిస్థాన్ క్వార్టర్ ఫైనల్‌కు అర్హత సాధించింది. జపాన్, నేపాల్ మధ్య శనివారం జరగాల్సిన గ్రూప్ ఏ చివరి లీగ్ మ్యాచ్ వర్షం కారణంగా ఒక్క బంతి కూడా పడకుండానే రద్దయింది. దీంతో అంపైర్లు రెండు జట్లకు చెరో పాయింట్ కేటాయించారు. అంతకుముందు అఫ్ఘానిస్థాన్ చేతిలో ఓడిపోయిన జపాన్ ఈ మ్యాచ్ కూడా రద్దు కావడంతో కేవలం ఒకే ఒక్క పాయింట్‌తో టోర్నమెంట్ నుంచి నిష్క్రమించాల్సి వచ్చింది. మరోవైపు నేపాల్‌మూడు పాయింట్లతో గ్రూప్‌లో అగ్రస్థానంలో నిలిచింది. వర్షం అంతరాయం కారణంగా ఈ మ్యాచ్‌ను 15 ఓవర్లకు కుదించగా, నేపాల్ 4 వికెట్లకు 149 పరుగులు చేసింది. జపాన్, నేపాల్ మధ్య మ్యాచ్ రద్దు కావడం అఫ్ఘానిస్థాన్ జట్టుకు నిజంగా ఒక వరంలా మారింది. టోర్నమెంట్‌లో భాగంగా అఫ్ఘాన్ జట్టు తొలి మ్యాచ్‌లో జపాన్‌పై విజయం సాధించినప్పటికీ, రెండో మ్యాచ్‌లో నేపాల్ చేతిలో ఓటమి చవిచూసింది. దీంతో ఆ జట్టు తదుపరి దశకు అర్హత సాధించడం చాలా కష్టంగా మారింది. అయితే చివరి నిమిషంలో వర్షం రూపంలో వచ్చిన అదృష్టం వల్ల జపాన్‌నేపాల్ మ్యాచ్ రద్దయి, అఫ్ఘానిస్థాన్ జట్టు ఎలాంటి అడ్డంకులు లేకుండా క్వార్టర్ ఫైనల్స్‌కు అర్హత సాధించింది. ఈ అద్భుత పరిణామంతో అఫ్ఘాన్‌కు భారత్‌కు మధ్య క్వార్టర్ ఫైనల్స్‌కు కారణమైంది. నేరుగా క్వార్టర్ ఫైనల్స్‌లో ప్రవేశించిన బలమైన టీమిండియా ఇప్పుడు అఫ్ఘానిస్థాన్‌తో తలపడనుంది.

బ్యాడ్మింటన్‌లో సింధు, ఉన్నతి, ట్రీసా-గాయత్రి, క్రాస్టో-ధ్రువ్ ఓటమి

ఇచినోమియా సిటీ: ఆసియా క్రీడల్లో భారత బ్యాడ్మింటన్ ప్రస్థానం ముగిసింది. మహిళల సింగిల్స్‌లో పివి సింధు, ఉన్నతి హుడా, మహిళల డబుల్స్‌లో ట్రీసా జాలీ-గాయత్రి గోపీచంద్, మిక్స్‌డ్ డబుల్స్‌లో తనిషా క్రాస్టో-ధ్రువ్ కపిల జోడీ ఓటమి చెందాయ. మహిళల సింగిల్స్ క్వార్టర్ ఫైనల్‌లో చైనాకు చెందిన చెన్ యుఫెయ్ చేతిలో భారత్ క్రీడాకారిణి పివి సింధు 21-11, 18-21, 10-21 తేడాతో ఓటమి చెందింది. అంతకు ముందు రోజు రెండుసార్లు ఆడిన సింధు, 24 గంటల లోపే ఆదివారం ఓటమి చెందింది. టోక్యో ఒలింపిక్ ఛాంపియన్‌పై జరిగిన తొలి గేమ్‌లో భారత క్రీడాకారిణి ఆధిపత్యం చెలాయించి, దాన్ని

21-11 తేడాతో కైవసం చేసుకుంది. అంతకుముందు, ఉన్నతి హూడా జపాన్‌కు చెందిన మూడుసార్లు ప్రపంచ ఛాంపియన్ అకానె యమగుచితో పోరాడి 16-21, 21-14, 17-21 తేడాతో ఓడిపోయింది. తొలి గేమ్‌లో యమగుచి తనకు వచ్చిన అవకాశాలను సద్వినియోగం చేసుకుని 21-16 తేడాతో కైవసం చేసుకుంది. రెండో గేమ్‌లో ఉన్నతి 21-14 తేడాతో విజయం సాధించినా, నిర్ణయాత్మక సెట్‌లో జపనీస్ షట్లర్ 21-17 తేడాతో గెలుపొందింది. మహిళల డబుల్స్‌లో, ప్రపంచ ఛాంపియన్‌షిప్ కాంస్య పతక విజేతలు ట్రీసా జాలీ-గాయత్రి గోపీచంద్, మలేషియాకు చెందిన ప్రపంచ నెం.5 జోడీ థినా మురళీధరన్-పెర్లీ టాన్ చేతిలో 18-21, 8-21 తేడాతో ఓడిపోయారు. మిక్స్‌డ్ బుల్స్‌లో తనిషా క్రాస్టో, ధ్రువ్ కపిల జోడీ చైనాకు చెందిన ప్రపంచ నంబర్ 1 జోడీ యాన్ జె ఫెంగ్, డాంగ్‌పింగ్ హువాంగ్‌ల చేతిలో 14-21, 21-18, 18-21 తేడాతో ఓడిపోయింది.

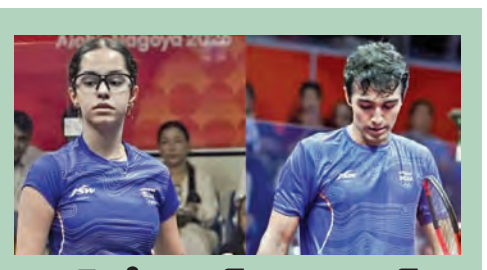

స్క్వాష్‌లో అభయ్, అనాహత్‌కు డబుల్స్ రజతం

నగోయా: ఆసియా క్రీడల్లో సింగిల్స్ స్క్వాష్ ఫైనల్‌లో పురుషుల విభాగంలో అభయ్‌సింగ్, మహిళల విభాగాల్లో టీనేజ్ స్టార్ అనాహత్ సింగ్‌లు ఆదివారం రజతాలను సాధించడంతో భారత్ ఖాతాలో డబుల్స్ పతకాలు జమ అయ్యాయి. నాగోయాలో మలేషియాకు చెందిన డిఫెండింగ్ ఛాంపియన్ ఇయాన్ యోవ్ ఎన్‌జి చేతిలో 11-9, 11-5, 11-5 తేడాతో ఓడిన అభయ్‌కు రజతం దక్కింది. తొలుత అభయ్ 2-1తో స్వల్ప ఆధిక్యం సాధించగా, ఇయాన్ 4 పాయింట్లు సాధించి 6-3 ఆధిక్యంలోకి వెళ్లాడు. తర్వాత అభయ్ స్కోరును 8-8తో సమం చేసిఒక పాయింట్‌ను సాధించినా, ఇయాన్ 10-8 వద్ద రెండు పాయింట్లు సాధించి 11-9 తేడాతో తొలి గేమ్‌ను ముగించాడు. రెండో గేమ్‌లో 2-2తో సమంగా ఉండగా ఇయాన్ 7-3 ఆధిక్యంలోకి, తర్వాత 10-5 వద్ద 5 పాయింట్లుతో 2-0 ఆధిక్యం సంపాదించాడు. 4-2 ఆధిక్యంతో అభయ్ మూడవ గేమ్‌ను ప్రారంభించినా ఇయాన్ స్కోరును 4-4తో సమం చేసి 3 పాయింట్లు సాధించి 7-5 తోను, మరో 2పాయింట్లతో 9-5 ఆధిక్యాన్ని సాధించాడు. తర్వాత ఇయాన్ 10-5 వద్ద 5 పాయింట్లు సాధించి టైటిల్‌ను కైవసం చేసుకున్నాడు. మహిళల సింగిల్స్ ఫైనల్‌లో అనాహత్ మలేషియా డిఫెండింగ్ ఛాంపియన్ శివసంగరి సుబ్రమణియం చేతిలో 4-11, 4-11, 7-11 తేడాతో ఓడిపోయి రజత పతకాన్ని గెలుచుకుంది. తొలి గేమ్‌లో శివసంగరి చేతిలో 4-11 తేడాతో ఓడిపోయింది. రెండో గేమ్‌లోన అనాహత్‌ను 4 పాయింట్లకే పరిమితం చేసి 2-0 ఆధిక్యాన్ని సాధించగా, మూడవ గేమ్‌లో 11-7 తేడాతో శిసంగరి టైటిల్‌ను నిలబెట్టుకుంది.

డ్రెస్సేజ్‌లో పతకం లేకుండా ముగిసిన ప్రచారం

టోక్యో: ఆదివారం జరిగిన వ్యక్తిగత డ్రెస్సేజ్ (గుర్రపు స్వారీ క్రీడ) విభాగంలో హృదయ్ ఛేడా, జై సుద్ పతకాలు సాధించలేక పోవడంతో, ఆసియా గేమ్స్ 2026లో భారత్ తన ప్రచారాన్ని పతకం లేకుండా ముగించింది. టీమ్ డ్రెస్సేజ్‌లో భారత్ అత్యంత సమీప స్థానాన్ని పొందింది, ఇక్కడ నలుగురి బృందం 201.971 పాయింట్ల సంయుక్త స్కోరుతో నాల్గవ స్థానంలో నిలిచింది. భారత్‌కు చెందిన శృతి వోరా

మ్యాగ్నానిమస్ అనే గుర్రంపై 68.059 స్కోరుతో దేశం తరఫున అగ్రస్థానంలో నిలిచారు. దోనో డి మ్యాగియోపై స్వారీ చేసిన హృదయ్ ఛేడా 67.353 స్కోరు సాధించగా, జై సుద్ 66.559 స్కోరును, గౌరవ్ పుండిర్ 65.794 స్కోరును నమోదు చేశారు.

కేవలం అత్యుత్తమ మూడు ఫలితాలను మాత్రమే పరిగణనలోకి తీసుకున్నందున, ఇదే జట్టు డ్రాప్ స్కోరుగా పరిగణించబడింది. వ్యక్తిగత డ్రెస్సేజ్ ఈవెంట్‌లో, ఫైనల్ క్వాలిఫికేషన్ యొక్క రెండవ రౌండ్‌లోనే శృతి, గౌరవ్ నిష్క్రమించారు. హృదయ్ మరియు జై మెడల్ రౌండ్‌కు చేరుకున్నారు, కానీ వరుసగా ఎనిమిది మరియు తొమ్మిదవ స్థానాలతో సరిపెట్టుకున్నారు.

మహిళల హాకీ: భారత్ విజయం

7-0తో సింగపూర్ చిత్తు

గిపు: ఆదివారం గిపు ప్రిఫెక్చురల్ గ్రీన్ స్టేడియంలో జరిగిన పూల్ బి చివరి మ్యాచ్‌లో సింగపూర్‌పై 7-0 తేడాతో ఘన విజయం సాధించడం ద్వారా భారత మహిళల హాకీ జట్టు ఆసియా గేమ్స్ 2026 గ్రూప్ దశలో తమ అజేయ పరంపరను పూర్తి చేసింది. ఈ విజయంతో భారత్ దక్షిణ కొరియాతో సెమీఫైనల్ పోరుకు సిద్ధమైంది. భారత్ ఆధిపత్యం చెలాయించి, 28 పెనాల్టీ కార్నర్‌లను సంపాదించినప్పటికీ, తొలి పావుగంటలో గోల్ కీపర్ ఫెలిస్సా లాయ్ సింగపూర్ పటిష్టంగా నిలిచింది. రెండవ క్వార్టర్‌లో కెప్టెన్ సలీమా టెటె ఫీల్డ్ గోల్‌తో ఎట్టకేలకు ప్రతిష్టంభనను అధిగమించింది. ఆ తర్వాత సునెలిత టోప్పో పెనాల్టీ కార్నర్‌ను గోల్‌గా మలిచి, మరో గోల్ జోడించి భారత్‌ను 3-0 ఆధిక్యంలోకి తీసుకువెళ్ళింది. లాల్‌రెమ్సియామి రుతుజ పిసాల్ గోల్స్‌తో భారత్ తమ ఆధిక్యాన్ని మరింత పెంచుకుని 5-0 భారీ ఆధిక్యం సాధించింది. 3వ క్వార్టర్‌లో నిక్కీ ప్రధాన్ పెనాల్టీ కార్నర్‌ను గోల్‌గా మలచి స్కోరును 6-0కి చేర్చింది. ఆఖరి క్వార్టర్‌లో పెనాల్టీ కార్నర్ నుండి దీపిక డ్రాగ్ ఫ్లిక్‌తో 7-0 విజయాన్ని ఖాయం చేస్తూ స్కోరింగ్‌ను పూర్తి చేసింది.

డెకాథ్లాన్‌లో తేజస్విన్‌కు కాంస్యం

హై జంప్‌లో సర్వేశ్ రజతం

స్టీపుల్‌చేజ్‌లో పరుల్‌కు కాంస్యం

నాగోయా: భారత స్టార్ అథ్లెట్ తేజస్విన్ శంకర్ ఆదివారం ఆసియా క్రీడల్లో పురుషుల డెకాథ్లాన్‌లో 7,934 పాయింట్లతో మూడో స్థానంలో నిలిచి కాంస్యం, సర్వేశ్ కుషారే పురుషుల హైజంప్‌లో రజత పతకం, పరుల్ చౌదరి మహిళల 3000 మీటర్ల స్టీపుల్‌చేజ్‌లో కాంస్య పతకాన్ని కైవసం చేసుకున్నారు. అత్యంత కఠినమైన ఈ పోటీలోని చివరి ఈవెంట్ 1500 మీటర్ల పరుగులో 4:33.09 సమయాన్ని నమోదు చేసి, శంకర్ విజయంతో ముగించాడు. అలాగే కుషారే 2.25 మీటర్ల అత్యుత్తమ జంప్‌తో, చైనీస్ తైపీకి చెందిన స్వర్ణ పతక విజేత చావో హువాన్‌ఫుతో సమానంగా నిలిచాడు. కుషారే తన మొదటి ప్రయత్నాలలోనే 2.10మీ, 2.14మీ, 2.18 మీ, 2.22 మీటర్ల ఎత్తులను అధిగమించి ఆరంభాన్ని ఇచ్చాడు. ఇద్దరుఅథ్లెట్లు 3

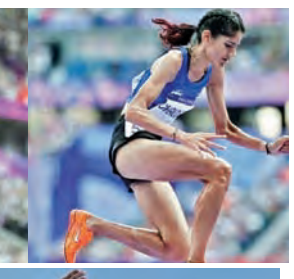

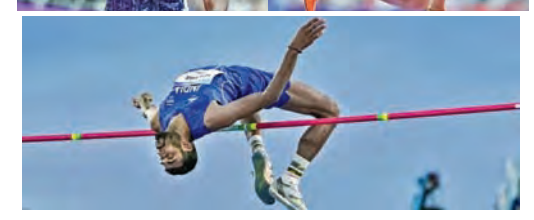

ప్రయత్నాలలోనూ 2.28 మీటర్ల ఎత్తును అధిగమించడంలో విఫలమవడంతో, చావోకు స్వర్ణం, కుషారేకు రజతం లభించాయి. మహిళల 3000 మీటర్ల స్టీపుల్‌చేజ్‌లో, 1500 మీటర్ల పరుగులో నాలుగో స్థానంతో వెనుకబడిన పరుల్, 9:08.67 సమయంతో పుంజుకుని కాంస్య పతకాన్ని కైవసం చేసుకుంది. ఆమె 9:06.82 సమయంలో రజతం గెలుచుకున్న కజకిస్తాన్‌కు చెందిననోరా తనుయ్‌కంటే 2.46సెకన్లు వెనుకబడి ముగించింది.

ఇకపై ప్రిపెయిడ్ 30 రోజులకు మొబైల్ రీఛార్జి

న్యూఢిల్లీ, సెప్టెంబరు 27: మొబైల్ యూజర్లకు గుడ్‌న్యూస్. ఇన్నాళ్లు 28రోజులకే ప్రీపెయిడ్ మొబైల్ రీచార్జ్ ప్లాన్స్ ఉండేవి. అయితే, ఇప్పుడు చాలా మంది ప్రజలకు ఉపయోగపడేలా టెలికాం రీచార్జ్ ఆప్షన్లలో మార్పులు వచ్చాయని రాజ్యసభ ఎంపీ రాఘవ్ చద్దా తెలిపారు. కొత్త నిబంధనల ప్రకారం 30 రోజుల వ్యాలిడిటీ ఉన్న రీచార్జ్ ప్లాన్‌లతో పాటు డేటా అవసరం లేని వారికి ప్రత్యేకంగా వాయిస్ అండ్ ఎస్ఎంఎస్ ఓన్లీ ప్లాన్స్ అందుబాటులోకి వస్తాయని చెప్పారు. దీనిని ఆయన తక్కువ బడ్జెట్ వినియోగదారుల విజయంగా అభివర్ణించారు. టెలికామ్ కన్స్యూమర్ ప్రొటెక్షన్(13వ సవరణ) రెగ్యులేషన్స్ 2026ను విడుదల చేసింది. దీని ప్రకారం టెలికాం కంపెనీలు వాయిస్, ఎస్ఎంఎస్ ఓన్లీ స్పెషల్ టారిఫ్ ఓచర్స్‌లను అందించాల్సి ఉంది. వాయిస్, ఎస్ఎంఎస్, డేటా కలిపిన రీచార్జులు ప్రతీ 30 రోజులు లేదా అంతకన్నా తక్కువ వాలిడిటీ పిరియడ్‌కు అనుగుణంగా ప్లాన్స్‌ను టెలికాం సంస్థలు అందించాల్సి ఉంటుంది. డేటా అవసరం లేని వారికి వాయిస్ మరియు ఎస్ఎంఎస్ రీచార్జ్ ప్లాన్‌లను కూడా అందించాలి. ప్రీపెయిడ్ యూజర్లు చాలా కాలంగా ఎదుర్కొంటున్న 28రోజుల రీచార్జులకు చెక్ పడినట్లే తెలుస్తోంది. దీనిపై రాఘవ్ చద్దా గతంలో పార్లమెంట్‌తో తన వాదన వినిపించారు. 28 రోజుల వ్యాలిడిటీని మంత్లీ ప్లాన్‌గా పరిగణించడం వల్ల యేడాదికి 13 సార్లు రీచార్జ్ చేయాల్సి వస్తోందని చెప్పారు. తాజా నిబంధన వల్ల 30 రోజుల రీచార్జ్ ప్లాన్స్‌తో ఇకపై యేడాదికి 13 సార్లు చేయాల్సిన రీచార్జులు 12కు తగ్గే అవకాశం ఉందని చెప్పారు. కొత్త మార్పుల్ని రాఘవ్ చద్దా స్వాగతించారు.

పండగ సీజన్‌లో కస్టమర్లకు షాక్

ధరలు పెరుగుతున్న టివి, ఫ్రిజ్, ఎసీలు

ముంబయి, సెప్టెంబరు 27: పండగ సీజన్‌కు ముందు ప్రజలకు ప్రముఖ కంపెనీలు షాక్ ఇవ్వనున్నాయి. ఎలక్ట్రానిక్స్ తయారీదారులు ఎయిర్ కండిషనర్లు, ఎల్ఇడి టివిలు, వాషింగ్ మెషీన్లు, ఇతర ఉత్పత్తుల ధరలను 5 శాతం నుంచి 8 శాతానికిపెంచనున్నారు. అక్టోబర్ 1నుంచి అమల్లోకి వస్తుంది. రాగి, ఉక్కు ధరల పెరుగుదలతో పాటు పశ్చిమ ఆసియా సంక్షోభం కారణంగా ధరలు పెంచాల్సి వస్తుందని కంపెనీలు చెబుతున్నాయి. ఈ యేడాది ధరల పెంపు ఇది మూడోసారి. తయారీదారులు రాగి, అల్యూమినియం, ఉక్కు, ముడిచమురు ఉత్పత్తు ధరల పెరుగుదల, అధిక సరుకు రవాణా ఖర్చులు కూడా ధరల సవరణకు అనివార్యమయ్యాయని కంపెనీలు వివరించాయి. ఎయిర్ కండీషనర్ ధరలు 58 శాతం పెరగనున్నాయి. వాషింగ్ మెషీన్లు, రిఫ్రిజిరేటర్లు, ఎల్ఇడి టీవీల ధరలను 34 శాతం పెంచుతున్నారని పరిశ్రమ వర్గాలు పేర్కొన్నాయి. బ్లూ స్టార్, గోద్రెజ్ అప్లయన్స్, హైయర్, డైకిన్, సూపర్ ప్లాస్ట్రోనిక్స్ వంటి కంపెనీలు ఇప్పటికే 410 శాతం వరకు ధరల పెంపును ప్రకటించాయి. పానాసోనిక్ ఏదైనా పెరుగుదలను నిర్ణయించే ముందు పరిస్థితిని అంచనా వేస్తున్నట్లుతెలిపింది. హిటాచీ బ్రాండెడ్ ఎయిర్‌కండీషనర్లను కలిగి ఉన్న ఎల్‌జి, బాష్ హోమ్ కంఫర్ట్ కూడా ఎసి ధరలను దాదాపు 5 శాతం పెంచాయి. కమోడిటీ ఖర్చులు ఎక్కువగా ఉండడంతో ఇప్పటికే ఏసీలు, డీప్ ఫ్రీజర్ల ధరలు 58 శాతం మేర పెరిగాయని బ్లూ స్టార్ మేనేజింగ్ డైరెక్టర్ బి త్యాగరాజన్ చెప్పారు. గత యేడాది పండుగ సీజన్‌తో పోల్చి చూస్తే, ఖర్చులు దాదాపు 15 శాతం పెరిగాయన్నారు.

వాణిజ్యం

భారత్ మార్కెట్లకు ఈ వారం 20 ఐపిఒలు

ముంబయి, సెప్టెంబరు 27: భారత ప్రైమరీ మార్కెట్ ఇన్వెస్టర్లకు ఈ వారం సరికొత్త ఉత్సాహాన్ని నింపుతోంది. సెప్టెంబర్ చివరి వారంలో ఏకంగా 20 కంపెనీలు తమ తొలి పబ్లిక్ ఆఫరింగ్‌ల ద్వారా దలాల్ స్ట్రీట్ నుంచి నిధులు సమీకరించేందుకు సిద్ధమయ్యాయి. ఈ సంవత్సరంలోనే ఒకే వారంలో ఇన్ని ఐపిఒలు తెరచుకోవడం ఇదే తొలిసారి. దీంతో ఈ 2026లోనే అత్యంత బిజీ వారంగా ఈ వారం నిలవనుంది. ఈ భారీ వేలంలో 4 మెయిన్ బోర్డు ఐపిఒలతో పాటు 16 ఎస్ఎంఇ ఐపిఒలు కూడా అందుబాటులోకి వస్తున్నాయి. రిటైల్ ఇన్వెస్టర్లు ఎక్కువగా ఆసక్తి చూపే మెయిన్ బోర్డ్ కేటగిరీలో ఈ వారం 4 ఐపిఒలు ప్రారంభమవుతున్నాయి. అందులో ఎస్ఆర్ఐటి కూడా ఉంది రూ.218.440 కోట్లు విలువైన బుక్ వాల్యూతో వస్తోంది. ధరల శ్రేణి రూ.123 నుంచి రూ.130 గా నిర్ణయించారు. 115 షేర్లు కనీస పెట్టుబడి రూ.14,950గా నిర్ణయించారు. 28న మొదలై

ఇన్వెస్టర్లకు ఇక పండగే

30న ముగియనుంది. షా ఇన్వెస్టర్స్ హోమ్ 28వ తేదీన ప్రారంభమయి 30వ తేదీ ముగుస్తుంది. షేరు ధరలు రూ.159-167గా నిర్ణయించారు. నిత్యాస్ జెమ్స్ అండ్ జువెలరీ 30వ తేదీ మొదలవుతోంది. అక్టోబర్ 5నముగుస్తుంది. షేరుధర రూ.70 నుంచి రూ.75గా నిర్ణయించారు. కనీస పెట్టుబడి రూ.15 వేలుగా నిర్ణయించారు. విశాల్ నిర్మితి సైతం 30వ తేదీన ప్రారంభమవుతోంది. రూ.178కోట్లు సమీకరించనుంది. అక్టోబర్ 5వ తేదీవరకు సబ్‌స్క్రిప్షన్ కొనసాగుతుంది. షేరుధరలు రూ.208నుంచి రూ.220గా నిర్ణయించారు. చిన్న, మధ్య తరహా పరిశ్రమల కేటగిరీలో దాదాపు 16 కంపెనీలు తమ ఐపీఒ లను తీసుకువస్తున్నాయి. బ్లాక్ ఒపాల్ కన్సల్టెంట్స్, ఎవరెస్ట్ ఐఎంఎస్ టెక్నాలజీస్, వాన్స్ ఎలక్ట్రో ఇంజనీరింగ్స్, డోవ్ సాఫ్ట్, అక్మే ఇండియా ఇండస్ట్రీస్, టీఎన్ఎ సొల్యూషన్స్, ఎస్‌జేపి అల్ట్రాసోనిక్స్, ఎవెన్‌షన్స్, సోల్ ఫెగ్ స్మార్ట్ ఎలక్ట్రానిక్స్, ఒమారా వెంచర్స్ ఇండియా, పపడమల్జీ ఆగ్రో ఫుడ్స్ మొదలైనవి ఇందులో ఉన్నాయి. ఎస్ఎంఇ ఐపిఒలలో కనీస పెట్టుబడి సాధారణంగా లాట్ సైజ్ ప్రకారం రూ.2 లక్షల నుంచి రూ.2.80 లక్షల వరకు ఉంటుంది.

ఎన్ఆర్ఐ డిపాజిట్లు 36.24 బిలియన్ డాలర్లు

ముంబై, సెప్టెంబర్ 27: ప్రస్తుత ఆర్థిక సంవత్సరం తొలి నాలుగు నెలల్లో నాన్‌రెసిడెంట్ ఇండియన్ (ఎన్ఆర్ఐ) డిపాజిట్ పథకాల్లోకి నిధులు భారీగా వచ్చాయి. విదేశీ కరెన్సీ డిపాజిట్లలో గణనీయమైన వృద్ధి నమోదైంది. విదేశీ కరెన్సీ నిధులను ఆకర్షించేందుకు భారతీయ రిజర్వ్ బ్యాంక్ ప్రత్యేక విధాన చర్యలు తీసుకోవడం ఇందుకు ప్రధాన కారణంగా నిలిచింది. ఆంబిఐ గణాంకాల ప్రకారం, ఈ యేడాది ఏప్రిల్-జూలై కాలంలో ఎన్ఆర్ఐ డిపాజిట్ పథకాల్లోకి నికర నిధులు యేడాది ప్రాతిపదికన 678.2 శాతం పెరిగి 36.24 బిలియన్ డాలర్లకు చేరింది. గత యేడాది ఇదే కాలంలో ఈ మొత్తం 4.66 బిలియన్ డాలర్లుగా ఉంది. ఈ భారీ వృద్ధికి ప్రధానంగా ఫారెన్ కరెన్సీ నాన్‌రెసిడెంట్ (బ్యాంక్) లేదా ఎఫ్‌సీఎన్ఆర్(బి) డిపాజిట్లు కారణమయ్యాయి. విదేశీ కరెన్సీ నిధులను ఆకర్షించేందుకు ఆర్‌బిఐ జూన్‌లో రాయితీతో కూడిన స్వాప్ సదుపాయాన్ని ప్రవేశపెట్టింది. ఈ చర్య ద్వారా ఆగస్టు 31 నాటికి సుమారు 133 బిలియన్ డాలర్ల నిధులు సమీకరించారు. ఎఫ్‌సీఎన్ఆర్(బి) ఖాతాల్లోకి నిధుల ప్రవాహం గణనీయంగా పెరిగింది. ఏప్రిల్‌జూలై కాలంలో ఎఫ్‌సీఎన్ఆర్(బి) డిపాజిట్లలోకి వచ్చిన నిధులు 34.53 బిలియన్ డాలర్లకు చేరాయి. గత యేడాది ఇదే కాలంలో ఇవి కేవలం 772 మిలియన్ డాలర్లుగా ఉన్నాయి. ఈ పెరుగుదల నేపథ్యంలో జూలై 2026 చివరి నాటికి ఎఫ్‌సీఎన్ఆర్(బి) ఖాతాల్లోని మొత్తం బకాయిడిపాజిట్లు 68.28 బిలియన్ డాలర్లకు చేరాయి. ఎఫ్‌సీఎన్ఆర్(బి) ఖాతాలద్వారా ఎన్ఆర్ఐలు ఒకటి నుంచి ఐదేళ్ల కాలపరిమితితో స్వేచ్ఛగా మార్చుకోగల విదేశీ కరెన్సీల్లో ఫిక్స్‌డ్ డిపాజిట్లు చేసుకోవచ్చు. డిపాజిట్ కాలంలో మారకపు విలువల్లో వచ్చే హెచ్చుతగ్గుల నుంచి ఇవి రక్షణ కల్పిస్తాయి. జూలై 2026 నాటికి దేశంలోని మొత్తం ఎన్ఆర్ఐ డిపాజిట్లు 200.89 బిలియన్ డాలర్లకు పెరిగాయి. జూలై 2025లో ఇవి 167.86 బిలియన్ డాలర్లు కాగా, జూన్ 2026లో 168.51 బిలియన్ డాలర్లుగా ఉన్నాయి. ఏప్రిల్‌జూలై కాలంలో ఎన్ఆర్ఓ ఖాతాల్లోకి వచ్చిన నిధులు 1.51 బిలియన్ డాలర్లకు పెరిగాయి. గత యేడాది ఇదే కాలంలో ఇవి 1.47 బిలియన్ డాలర్లుగా ఉన్నాయి.

Printed and Published by GireeshSanghi, CMD and Managing Editor on behalf of AGA Publications Ltd., at Superior Printers (P) Ltd. and published at Plot No.4-40/1, Alugunuru, 'X' Roads, Karimnagar-505527. Ph:2223355,2277034, 35, FAX: 2277036; Editor : *DamerlaSai Baba, *responsible for selection of news under the PRB Act. RNI No.APTEL/2001/07563.